

SUBASTA NUMISMÁTICA

Barcelona, 26-27 octubre 2022



S Soler
L y Llach
AUCTIONS

CON LA COLABORACIÓN DE

 **martí hervera**

Soler y Llach Auctions, S.L.U.

Presidente y Consejero Delegado

President and C.E.O.

Xavier Llach Moreno

Miembros del Consejo de Administración

Directors

Josep Soler Antich

Giulio Filippo Bolaffi

Coordinadores

Coordinators

Josep Soler Antich

Ramón Soler Antich

Barcelona

Calle Beethoven 13

08021 Barcelona

Tel. +34 93 201 87 33

Fax +34 93 202 33 06

Diseño gráfico

Graphic design

Jordi Lluva Nabau

jordi.lluva@soleryllach.com

Fotografía

Photo

Jordi Lluva Nabau

jordi.lluva@soleryllach.com

Anna Hervera Domínguez

anna.hervera@soleryllach.com

THE BOLAFFI AUCTION GROUP

EXPERTOS | SPECIALISTS

Sellos

Stamps

syl@soleryllach.com

Josep Soler Antich

Ignacio Llach Rodríguez

Carlos Carmona Arlandi

Ramon Soler Antich

Monedas, billetes y medallas

Coins, banknotes and medals

monedas@soleryllach.com

Martí Hervera Domínguez

Xavier Sanjuan Martí

Héctor Abejaro Bosch

Xavier Mínguez Rios

Martí Hervera de Aso. Consultor / *Consultant*

Libros antiguos

Rare books

Maria Méndez Martín

maria.mendez@soleryllach.com

Maite Carbonell Martínez

maite.carbonell@soleryllach.com

Carteles y fotografías

Posters

Maria Méndez Martín

maria.mendez@soleryllach.com

Josep Soler Antich

syl@soleryllach.com

cubierta lote | *front cover Lot 316*
contracubierta lote | *back cover lot 316*

STAFF OPERATIVO | *OPERATIONAL TEAM*

Administración y contabilidad

Accounting and finance

Jordi Riu Prat

jordi.riu@soleryllach.com

Amalia Ceclan

amalia.ceclan@soleryllach.com

Anna García Villaraco Poch

anna.gvillaraco@soleryllach.com

Comunicación

Communication

Anna Hervera Domínguez

anna.hervera@soleryllach.com

Logística

Logistics

Luisa Jaudenes Urbano

luisa.jaudenes@soleryllach.com

Víctor Arana Bazán

Servicio al cliente

Customer service

Dolors Mallorquí Compañ

dolors.mallorqui@soleryllach.com

Susana Piñero Melenchón

susana.pinero@soleryllach.com

Administrador sistema informático

System administrator

Argimiro Sánchez Aguilera

argi.sanchez@soleryllach.com





NUMISMÁTICA

Numismatics

SUBASTA EN SALA | PUBLIC AUCTION

Beethoven 13, 08021 Barcelona

Miércoles, 26 de octubre de 2022

Wednesday, 26 October 2022

16 horas | 4 pm

Lotes 1-787 | Lots 1-787

SUBASTA ONLINE | ONLINE AUCTION

Jueves, 27 de octubre de 2022

Thursday, 27 October 2022

10 horas | 10 am

Lotes 1001-2747 | Lots 1001-2747

EXPOSICIÓN | VIEWING

Beethoven 13, 08021 Barcelona

17-26 de octubre | 17-26 October

10.00-13.00 / 15.00-17.30

Sábado y domingo cerrado

Saturdays and Sundays excluded

CONTACTO | ENQUIRIES

Tel. +34 93 201 87 33

Fax +34 93 202 33 06

info@soleryllach.com



CON LA COLABORACIÓN DE



www.soleryllach.com



CONDICIONES DE LA SUBASTA | SALE CONDITIONS

1º La puja inicial es en Euros y es el precio mínimo al que puede adjudicarse cada lote. Este precio actúa como reserva y no se puede adjudicar por debajo

2º Al precio de adjudicación se le añadirá un 22% de comisión, en concepto de derechos de subasta (18,18%) e IVA (21%) más los gastos de envío y/o seguro.

3º Si no puede asistir personalmente a la Subasta, envíe sus ofertas tan pronto como sea posible. Los lotes son vendidos al precio más barato posible y no al importe de puja. Por ejemplo, un lote de 1.000 € que Vd. puja 3.000 € y la oferta más alta anterior a la suya es de 1.500 €, se le adjudicará a Vd. en la puja siguiente, en este caso 1.600 €. A igualdad de pujas, gana la recibida con anterioridad y la recibida a través de nuestra web oficial o cualquier otra de nuestras plataformas. Algunos lotes pueden tener una reserva impuesta por el vendedor.

4º Las pujas deberán efectuarse en EUROS; cualquier puja en otra moneda, será convertida en EUROS. Los pagos deben realizarse en Euros. El importe recibido en otra moneda será sujeto al cambio del día de la recepción de la orden o del pago.

Cuadro de pujas:

De 50 a 200 €	Puja mínima	10 €
De 200 a 500 €	Puja mínima	20 €
De 500 a 3.000 €	Puja mínima	50 €
De 3.000 a 5.000 €	Puja mínima	100 €
De 5.000 a 10.000 €	Puja mínima	200 €
De 10.000 € en adelante	Puja mínima	500 €

5º Los compradores deberán efectuar el pago a la recepción de la factura. A la recepción del pago, los lotes serán enviados por correo siempre que el comprador no nos haya dado instrucciones distintas.

6º SOLER Y LLACH AUCTIONS, S.L.u. se reserva la facultad de agrupar a su criterio dos o más lotes de la presente Subasta así como de retirar cualquier lote

7º SOLER Y LLACH AUCTIONS, S.L.u. se reserva el derecho de admitir o rehusar la entrada de un cliente a la sala de subastas así como de rehusar una oferta por escrito. El subastador es quién regula las pujas y en el caso de cualquier disputa entre compradores, su decisión final es la válida.

8º AUTENTICIDAD. Todos los lotes vendidos a través de SOLER Y LLACH AUCTIONS, S.L.u. tienen garantizada su autenticidad. Cualquier reclamación al respecto debe ser comunicada a SOLER Y LLACH AUCTIONS, S.L.u. dentro de 30 días posteriores a la fecha de la Subasta. El comprador pierde todos los derechos de reclamación después de este período. Cuando se solicite un certificado, se debe informar a SOLER Y LLACH AUCTIONS, S.L.u. antes de transcurridos 20 días de la fecha de la Subasta. El resultado de la expertización se debe comunicar a SOLER Y LLACH AUCTIONS, S.L.u. dentro de los 3 meses de la fecha de la Subasta.

9º Los lotes serán subastados en su condición actual y no se aceptarán reclamaciones por restauraciones o daños. Aunque las descripciones se realizan de manera exhaustiva, los compradores tendrán que comprobar, antes de la subasta, que las descripciones corresponden a su opinión personal sobre el lote. De todos modos no se aceptarán reclamaciones transcurridos 30 días de la fecha de la Subasta.

10º Lotes de conjunto, cartuchos de la F.N.M.T. y colecciones no pueden ser devueltos. Se recomienda un detenido examen para tener un completo conocimiento del contenido del lote.

11º La puja mínima aceptada para todos aquellos lotes con precio de salida LIBRE es de 5 EUROS.

1st The starting price is expressed in Euros and it is the lowest price at which a lot can be awarded. This price must be considered a reserve price, and it will not be decreased.

2nd The hammer price will be increased by a 22% commission/buyer's premium, for auction rights (18,18%) and VAT (21%) plus shipping and/or insurance.

3rd If you are unable to attend the Auction personally, please send us your commission bids as soon as possible. Lots are not necessarily sold for the amount of your bid, but at the lowest available price. For instance, if you bid € 3.000 for a lot with a starting price of € 1.000 and the highest bid below yours is € 1.500 the lot will be awarded to you for € 1.600. If there are two identical bids, the one received first and the bids received through our website and other platforms are given priority. Some lots may have a reserve price imposed by the vendor.

4th Bids must be made in EUROS. Bids in any other currency will be converted to EUROS. Payments have to be made in EUROS. The amount received in another currency, will be subject to the daily Bank exchange rate.

Bidding scale:

From 50 to 200 €	Minimum bid	10 €
From 200 to 500 €	Minimum bid	20 €
From 500 to 3.000 €	Minimum bid	50 €
From 3.000 to 5.000 €	Minimum bid	100 €
From 5.000 to 10.000 €	Minimum bid	200 €
From 10.000 €	Minimum bid	500 €

5th Payments for lots awarded are due upon receipt of invoice. Upon receipt of payment, we will despatch the material by mail unless otherwise requested.

6th SOLER Y LLACH AUCTIONS, S.L.u. reserves the right to group together two or more lots in this Auction and to withdraw a lot or lots from this Auction at its discretion.

7th SOLER Y LLACH AUCTIONS, S.L.u. reserves the right to admit or refuse a customer entrance to the auction room as well as the right to refuse a written bid. The Auctioneer will regulate the bidding. In the event of any dispute, his decision is final.

8th AUTHENTICITY. All lots sold through SOLER Y LLACH AUCTIONS, S.L.u. are guaranteed to be genuine. Any claim in this respect must be brought to the attention of SOLER Y LLACH AUCTIONS, S.L.u. within 30 days of the Auction date. The buyer loses his right to file claims after this period. If a certificate is required, SOLER Y LLACH AUCTIONS, S.L.u. must be informed within 20 days of the auction date. The result of the expertise must be brought to the attention of SOLER Y LLACH AUCTIONS, S.L.u. within 3 months of the Auction date.

9th The lots will be auctioned in their present condition, and no claims will be accepted for restorations or damages. Even though the descriptions have been done very thoroughly, the buyers will have to make sure before the Auction that these descriptions correspond to their personal opinion about the lot. In any case, no claims will be accepted after 30 days of the Auction date

10th Multiple lots, F.N.M.T. rolls and collections cannot be returned. We recommend a thorough examination to have a complete knowledge of its contents.

11th The lowest bid accepted for those lots with a LIBRE starting price is 5 EUROS

12th It is the buyer's responsibility to make himself aware of any legal and/or customs regulations currently in force in Spain.

12° Es obligación del comprador cumplir con las disposiciones fiscales y aduaneras vigentes en España.

13° FACILIDADES de pago para compras superiores a 500 €. El comprador puede escoger pagar a la recepción de la factura el 30% de su importe, y el resto en un período máximo de seis meses en cuotas mensuales iguales. Cada final de mes, SOLER Y LLACH AUCTIONS, S.L.U. cargará en la cuenta del comprador un interés del 0,50% sobre el saldo deudor. Los lotes quedarán en poder de SOLER Y LLACH AUCTIONS, S.L.U. hasta su pago total. De acuerdo con el apartado nº 8, el comprador pierde todo derecho a reclamación transcurridos 20 días de la Subasta, pudiendo en este lapso de tiempo examinar los lotes en SOLER Y LLACH AUCTIONS, S.L.U.

14° Retrasos en el pago. Si el pago de la factura, en parte o en su totalidad no ha sido satisfecho por el comprador en un plazo de 30 días después de celebrada la Subasta, SOLER Y LLACH AUCTIONS, S.L.U. se reserva el derecho de anular la venta y disponer del lote(s) y/o reclamar judicialmente la suma debida, así como los daños y perjuicios ocasionados. SOLER Y LLACH AUCTIONS, S.L.U. cargará en la cuenta del comprador un interés del 0,50% cada final de mes sobre el saldo deudor, más cualquier gasto que conlleve la demora. El comprador que incumpla estas condiciones, no tendrá derecho a reclamación alguna en ninguna circunstancia.

15°. Los lotes adquiridos pueden ser retirados de nuestras oficinas en Beethoven 13 - 08021 Barcelona, a partir del día indicado en cada catálogo y hasta 15 días después de la Subasta.

16° PROPIEDAD. Los lotes permanecerán propiedad del vendedor hasta que el pago se haya realizado totalmente, lo que incluye el abono de cheques o cualquier otro documento.

17° La mera participación en la Subasta implica la aceptación de las presentes condiciones.

18° Cualquier caso de litigio será sometido a los tribunales de Barcelona.

19° El Estado Español, de conformidad con la Ley 9/1993 de Patrimonio Cultural Català (DOGC núm. 1897 de 11 de octubre de 1993) Art. 22 y Ley 16/1985 de 25 de junio de 1985 de Patrimonio Histórico Español (BOE núm. 155 de 29 de junio de 1985) Art. 38, tiene el derecho a adquirir cualquier lote al precio de adjudicación

20° SOLER Y LLACH AUCTIONS, S.L.U. no se hará responsable de la interrupción en la modalidad on-line por causas mayores o deficiencias imputables a terceros.

21° El texto que obliga a las partes implicadas en la Subasta es el publicado en castellano, quedando otras versiones sometidas a las originales en castellano.

22° Las monedas y billetes que han estado ENCAPSULADOS por un servicio de clasificación y/o autenticación no pueden ser devueltos, incluso por cuestión de autenticidad, si han estado EXTRAÍDOS de la cápsula.

23° Podrán efectuarse pujas telefónicas, durante la subasta, por aquellos lotes cuyo precio de salida sea igual o superior a 300 Euros. El solicitante se compromete a pujar por el precio de salida o por una puja superior, si este ya estuviera cubierto. La Sala no se hace responsable de la falta de contacto telefónico o de la pérdida del mismo. En ese caso, la Sala cubrirá el precio de salida por el pujador telefónico.

24° Es obligación del comprador observar las disposiciones fiscales y aduaneras vigentes en España. En el caso de exportación, incumbe al comprador observar las disposiciones aduaneras y cambiarias vigentes en España, así como la normativa a este respecto dictada en la Ley de Patrimonio Histórico Español, 16/85 de junio y Reales Decretos de desarrollo Parcial de la Ley. Los importes de la Tasa de exportación correrán por cuenta del comprador. Los organizadores de la subasta declinan toda responsabilidad por las eventuales consecuencias de la inobservancia de dichas disposiciones.

13th PAYMENTS for purchases superior to 500 €. The buyer may choose to pay 30% of the total value upon receipt of the invoice and to pay the remaining balance in six equal instalments over the following 6 months. SOLER Y LLACH AUCTIONS, S.L.U. will charge interest of 0,50% on the outstanding balance at the end of each month. The lots will remain in the possession of SOLER Y LLACH AUCTIONS, S.L.U. until full settlement of the account. The lots may be examined by the buyer in our offices within 30 days after the Auction date, after which he loses his right to any claims according to paragraph 8 of our sale conditions.

14th Late payments. If payment has not been received within 30 days after the Auction date, SOLER Y LLACH AUCTIONS, S.L.U. reserves the right to cancel the sale and award the lot(s) to another and/or initiate legal proceedings in order to collect the amount due in addition to damages and losses incurred. A charge of 0,50% plus expenses will be charged each month on overdue payments. The buyer in default shall have no right to any claims in any circumstances.

15th The awarded lots can be retrieved from our offices in Beethoven 13 - 08021 Barcelona from the date shown in each catalogue until 15 days after the Auction.

16th PROPERTY. Lots remain the property of the seller until full payment has been received, including clearance of checks and bills of exchange.

17th Participation to the Auction implies the acceptance of the present conditions.

18th Any legal proceedings concerning this Auction will be governed by the exclusive jurisdiction of the Courts of Barcelona.

19th The Spanish Government, according to Law 9/1993 of Patrimoni Cultural Català (DOGC núm. 1897 de 11 de octubre de 1993) Art. 22 and Law 16/1985 de 25 de junio de 1985, of Patrimonio Histórico Español (BOE núm. 155 de 29 de junio de 1985) Art. 38, has the right to claim any awarded lot at the hammer price.

20th SOLER Y LLACH AUCTIONS, S.L.U. will not be responsible for the interruption of participation in on-line mode for reasons beyond our control.

21st The text that governs the parties concerned in the Auction, is the one published in Spanish; all other versions are subjected to the originals in Spanish.

22nd Coins and Paper Money SLABBED by a grading and/or authentication service cannot be returned, even for authenticity, if they have been removed from the capsule.

23rd Telephone bids during the Sale can be arranged for those lots with a starting price over € 300. The bidder is obliged to bid for the starting price or for one more bid in case the starting price has already been covered. The Room Sale is not responsible for the lack of telephone connection or any kind of telephone failure. In this case, the Auctioneer will cover the starting price on behalf of the telephone bidder.

24th In order to comply the Spanish Heritage Law 16/85, buyers should be aware that the export of some ancient objects require the issuance of an Export License by the Ministry of Culture, regardless of the country of destination. This process normally can take between 3 and 6 weeks. If the buyer lives in a non EU country, the buyer is liable to pay an export tax, which will depend on the value of the item bought and that can be calculated in the following link:

<http://www.culturaydeporte.gob.es/cultura/patrimonio/exportacionimportacion/exportacion/tasas.html>

Furthermore, the buyer will be responsible of the observance of current Spanish customs and foreign exchange provisions. The directors of the Auction disclaim any liability or responsibility arising from the non-compliance of the mentioned provisions.

CONSERVACIONES | GRADES

PROOF	PRUEBA	PROOF
FDC	FLOR DE CUÑO	MINT STATE
SC	SIN CIRCULAR	UNCIRCULATED
EBC	EXCELENTE BIEN CONSERVADA	EXTREMELY FINE
MBC	MUY BUENA CONSERVACIÓN	VERY FINE
BC	BUENA CONSERVACIÓN	FINE
RC	REGULAR CONSERVACIÓN	REGULAR
MC	MALA CONSERVACIÓN	POOR



SIGNOS Y ABREVIATURAS | SIGNS AND ABBREVIATIONS

AE	COBRE	COPPER
Aj	AJUNTAMENT	TOWN or CITY HALL
Al	ALUMINIO	ALUMINIUM
AR	PLATA	SILVER
AU	ORO	GOLD
Ay	AYUNTAMIENTO	TOWN or CITY HALL
Br	BRONCE	BRONZE
C.M.	CONSELL/CONSEJO MUNICIPAL	MUNICIPAL COUNCIL
Ca	CIRCA (alrededor de)	CIRCA (approx.)
CuNi	CUPRONÍQUEL	COPPER-NICKEL
LATÓN	LATÓN	BRASS
Ni	NÍQUEL	NICKEL
Pb	PLOMO	LEAD
S/F	SIN FECHA	WITHOUT DATE
Ve	VELLÓN	BILLON
Zn	ZINC	ZINC

PROTECCIÓN DE DATOS | DATA PROTECTION

En cumplimiento de la Ley Orgánica 15/1999 de Protección de Datos Personales, le informamos que Soler y Llach Auctions, S.L.u., usa sus datos personales para remitir a su domicilio la publicidad de la subasta, el catálogo editado por las dos sociedades, extender las facturas oportunas de sus compras y los envíos de las mismas. En caso de no recibir notificación fehaciente al respecto, entendemos que da su conformidad.

Tiene derecho al acceso, rectificación, cancelación u oposición a esta cesión, mediante el escrito dirigido al responsable del fichero en SOLER Y LLACH AUCTIONS S.L.u., calle BEETHOVEN 13, 08021 BARCELONA

In compliance with Organic Law 15/1999 on the Protection of Personal Data, we would like to inform Soler y Llach Auctions, S.L.u., have given your personal data to send to your address the publicity of the auction, the catalog published by the two companies, to extend the timely invoices of their purchases and shipments thereof. If we do not receive reliable notification about it, we understand that you agree.

We remind you that you have the right to access, rectify, cancel or oppose this assignment, by writing to the person responsible for the file at SOLER Y LLACH AUCTIONS S.L.u., calle BEETHOVEN 13, 08021 BARCELONA.

SUBASTA EN SALA | PUBLIC AUCTION

26 de octubre de 2022 - 16 horas
26 October 2022 - 4 pm

MONEDAS GRIEGAS	pág. 8	FELIPE III	pág. 51
MONEDAS HISPÁNICAS	pág. 20	CARLOS III	pág. 58
MONEDAS ROMANAS	pág. 21	INFANTES DE ESPAÑA	pág. 62
REPÚBLICA	pág. 21	CARLOS IV	pág. 63
IMPERIO	pág. 29	OCUPACIÓN NAPOLEÓNICA DE CATALUNYA	pág. 65
MONEDAS BIZANTINAS	pág. 43	JOSÉ NAPOLEÓN	pág. 66
MONEDAS VISIGODAS	pág. 44	FERNANDO VII	pág. 66
MONEDAS HISPANOÁRABES	pág. 46	ISABEL II	pág. 72
MONEDAS MEDIEVALES	pág. 48	CENTENARIO DE LA PESETA	pág. 78
MONARQUÍA ESPAÑOLA	pág. 50	MONEDAS EXTRANJERAS	pág. 96
JUANA Y CARLOS	pág. 50	MONEDAS DE ORO Y BULLION	pág. 108
CARLOS I	pág. 50	BILLETES ESPAÑOLES	pág. 118
FELIPE II	pág. 51	BILLETES DE ULTRAMAR	pág. 129

MONEDAS GRIEGAS



1

- 1** **Didracma. 265-240 a.C. CALES. CAMPANIA.** Anv.: Cabeza de Atenea a izquierda con casco corintio con cresta, detrás cornucopia. Rev.: Nike en biga galopando a izquierda, sosteniendo riendas y kentron, debajo: CALENO. 6,88 grs. AR. Pátina oscura. RARA. HGC 1-374; HN Italy-434; SNG ANS-171. **MBC+**

800,-



2

3

- 2** **Didracma. 265-240 a.C. CALES. CAMPANIA.** Anv.: Cabeza de Atenea a derecha con casco corintio con cresta. Rev.: Nike en biga galopando a izquierda, sosteniendo riendas y kentron, debajo: (CALENO). 6,95 grs. AR. (Pequeñas oxidaciones). HGC 1-374; HN Italy-434. **MBC.**

500,-

- 3** **Didracma. 470-455 a.C. CUMAE. CAMPANIA.** Anv.: Cabeza femenina a derecha. Rev.: Concha de mejillón, encima ζοveja?, alrededor KVMAION. 7,27 grs. AR. RARA. HGC 1-413; HN Italy-521. **MBC-**

500,-



4

5

6

- 4** **Didracma. 405-385 a.C. HYRIA. CAMPANIA.** Anv.: Cabeza de Atenea a derecha con casco ático. Rev.: Toro a derecha, arriba: YDINA. 6,97 grs. AR. (Pequeñas oxidaciones). HGC 1-435; HN Italy-539. **MBC.**

250,-

- 5** **Didracma. 405-385 a.C. HYRIA. CAMPANIA.** Anv.: Cabeza de Atenea a derecha con casco ático. Rev.: Toro a derecha, arriba: YDINA. 7,22 grs. AR. Pátina. (Pequeñas oxidaciones). HGC 1-435; HN Italy-539. **MBC.**

300,-

- 6** **Didracma. 320-300 a.C. NEAPOLIS. CAMPANIA.** Anv.: Cabeza de ninfa a derecha. Rev.: Toro androcéfalo a derecha coronado por Nike volando, debajo: NEAIPIOAIΩN. 7,2 grs. AR. HGC 1-451; HN Italy-571. **MBC+**

300,-



7

8

- 7** **Didracma. 320-300 a.C. NEAPOLIS. CAMPANIA.** Anv.: Cabeza de ninfa a derecha. Rev.: Toro androcéfalo a derecha coronado por Nike volando, debajo E. 7,31 grs. AR. HGC 1-451 sim; HN Italy-571 sim. **MBC.**

350,-

- 8** **Nomos. 332-302 a.C. TARENTUM. CALABRIA.** Anv.: Joven a caballo a derecha, sosteniendo riendas y coronando caballo; debajo dos ánforas. Rev.: Taras sobre delfín a izquierda, sosteniendo tridente; B a izquierda, debajo: ΤΑΡΑΣ. 6,2 grs. AR. (Oxidaciones limpiadas en reverso). HGC 1-799 sim; HN Italy-932 sim. **MBC+**

350,-



9



10



11

- 9** **Nomos. 332-302 a.C. TARENTUM. CALABRIA.** Anv.: Joven a caballo a derecha sosteniendo riendas y coronando caballo. Rev.: Taras sobre delfín a izquierda sosteniendo tridente, a derecha ΤΑΡΑΣ. 6,36. AR. (Leves oxidaciones). HGC 1-799 sim; HN Italy-932 sim. **(MBC+)**. **200,-**
- 10** **Nomos. 332-302 a.C. TARENTUM. CALABRIA.** Anv.: Guerrero a caballo a derecha, preparándose para lanzar la lanza hacia abajo con la mano derecha, sosteniendo el escudo y dos lanzas en la mano izquierda; debajo: ΣΑ. Rev.: Taras sobre delfín a izquierda, sosteniendo bastón de lana; ΤΑΡΑΣ a izquierda, proa debajo. 7,64 grs. AR. HGC 1-800; HN Italy-934. **MBC+**. **300,-**
- 11** **Nomos. 332-302 a.C. TARENTUM. CALABRIA.** Anv.: Guerrero con escudo en brazo izquierdo, sosteniendo dos lanzas en la mano izquierda, preparándose para arrojar una tercera sostenida en alto con la mano derecha, sobre un caballo encabritado a derecha. Rev.: Taras sobre un delfín a izquierda, sosteniendo kantharos y tridente con el brazo izquierdo; K en campo izquierdo, ΤΑΡΑΣ a derecha; pequeño delfín abajo. 7,83 grs. AR. HGC 1-803; HN Italy-937. **MBC**. **250,-**



12



13



14

- 12** **Nomos. 332-302 a.C. TARENTUM. CALABRIA.** Anv.: Guerrero con casco crestado, sosteniendo dos lanzas en la mano derecha y un escudo adornado con delfines en el brazo izquierdo, sobre un caballo encabritado a izquierda. Rev.: Taras sobre un delfín a izquierda, la mano derecha sosteniendo racimo de uvas y con la izquierda bastón de lana, debajo: ΤΑΡΑΣ. 6,24 grs. AR. HGC 1-806; HN Italy-940. **(MBC+)**. **300,-**
- 13** **Nomos. 302-280 a.C. TARENTUM. CALABRIA.** Anv.: Joven a caballo a derecha, sosteniendo riendas y coronando caballo; debajo leyenda. Rev.: Taras sobre delfín a izquierda, sosteniendo racimo de uvas; ΤΑΡΑΣ atrás, ΑΓΑ abajo. 7,82 grs. AR. HGC 1-813; HN Italy-960. **EBC-**. **400,-**
- 14** **Nomos. 302-280 a.C. TARENTUM. CALABRIA.** Anv.: Joven a caballo a derecha, sosteniendo riendas y coronando caballo; debajo leyenda. Rev.: Taras sobre delfín a izquierda, sosteniendo racimo de uvas; ΤΑΡΑΣ atrás, ΑΓΑ abajo. 7,38 grs. AR. (Oxidaciones limpiadas). HGC 1-813; HN Italy-960. **MBC+**. **300,-**



15



16



17

- 15** **Nomos. 281-228 a.C. TARENTUM. CALABRIA.** Anv.: Cabeza diademada de ninfa a izquierda. Rev.: Joven a caballo a derecha, delfín a izquierda, ancla debajo, ΤΑ debajo de la pata. 7,5 grs. AR. Serie Campano-tarentina. Parte de brillo original. **BONITA PIEZA**. HGC 1-951; HN Italy-1098. **EBC**. **400,-**
- 16** **Estátera. 281-278 a.C. HERAKLEIA. LUCANIA.** Anv.: Cabeza de Atenea a derecha, con casco corintio con cresta. Rev.: Heracles de pie mirando, sosteniendo un garrote (encima ánfora), un arco y una flecha, con piel de león sobre el brazo. 7,79 grs. AR. **RARA**. HGC 1-990; HN Italy-1384. **MBC**. **400,-**
- 17** **Estátera. 281-278 a.C. HERAKLEIA. LUCANIA.** Anv.: Cabeza de Atenea a derecha, con casco corintio con cresta. Rev.: Heracles de pie mirando con aphlaston y piel de león sobre el brazo. 6,37 grs. AR. HGC 1-994; HN Italy-1394-99. **MBC+**. **350,-**



18



19



20



18 Estátera. 276-250 a.C. HERAKLEIA. LUCANIA. Anv.: Cabeza de Atenea a la derecha, con casco corintio adornado con un grifo, arriba: $\text{HPAKAEI}\Omega\text{N}$. Rev.: Heracles de pie mirando, sosteniendo un garrote y una jarra sobre un altar iluminado, con una piel de león sobre su brazo izquierdo; rayo a la derecha. 6,33 grs. AR. HGC 1-1007; HN Italy-1433; SNG ANS 94 var. por Atenea a la izquierda. **MBC+**. **450,-**

19 Estátera. 400-340 a.C. METAPONTO. LUCANIA. Anv.: Cabeza de Deméter a derecha. Rev.: Espiga vertical con hoja, flor a izquierda y leyenda a derecha: METAPON . 7,86 grs. AR. HGC 1-1052 sim; HN Italy-1540 sim. **MBC**. **200,-**

20 Estátera. 340-330 a.C. METAPONTO. LUCANIA. Anv.: Cabeza de Leukippos con casco corintio a derecha. Rev.: Espiga vertical con hoja de frente, a izquierda: (META). 7,82 grs. AR. MUY ESCASA. HGC 1-1055. **MBC-**. **200,-**



21



22

21 Estátera. 330-290 a.C. METAPONTO. LUCANIA. Anv.: Cabeza de Deméter a izquierda. Rev.: Espiga vertical con hoja, a izquierda: META , a derecha: tridente. 7,81 grs. AR. Pátina con tonos iridiscentes. HGC 1-1063. **MBC**. **400,-**

22 Estátera. 330-290 a.C. METAPONTO. LUCANIA. Anv.: Cabeza de Deméter envuelta mirando ligeramente hacia la derecha, con arete colgante triple y collar. Rev.: Espiga vertical con hoja de frente, a izquierda: META , a derecha Bucranium. 6,02 grs. AR. Pátina. RARA. HGC 1-1064; HN Italy-1584. **MBC+**. **500,-**



23



24

23 Estátera. 340-330 a.C. METAPONTO. LUCANIA. Anv.: Cabeza barbada de Leukippos a derecha, con casco corintio; perro sentado a izquierda. Rev.: Espiga vertical con hoja a derecha, paloma sobre ésta. 7,76 grs. AR. Pátina oscura. HN Italy-1576; SNG ANS-443-50. **MBC+/MBC**. **450,-**

24 Estátera. 470-445 a.C. POSEIDONIA. LUCANIA. Anv.: Poseidón avanzando a derecha empuñando un tridente; leyenda: (ΠΙΟΜΕ). Rev.: Toro a izquierda, arriba: ΠΙΟΜΕΣ retrógrado. 7,64 grs. AR. (Pequeñas oxidaciones). HGC 1-1151; HN Italy-1114. **MBC-/MBC**. **300,-**



25



25 Estátera. 530-510 a.C. SYBARIS. LUCANIA. RARA. Anv.: Toro de pie a izquierda, cabeza a derecha; VM en exergo. Rev.: Incuso. 7,98 grs. AR. BONITA PIEZA. HGC 1-1231; HN Italy-1729; SNG ANS-828-44. **EBC-**. **1.500,-**



26

- 26 Estátera. 530-510 a.C. SYBARIS. LUCANIA.** Anv.: Toro de pie a izquierda, cabeza a derecha; VM en exergo. Rev.: Incuso. 7,36 grs. AR. (Pequeñas oxidaciones). RARA. HGC 1-1231; HN Italy-1729; SNG ANS-828-44. **MBC+**.

750,-



27

- 27 Diestátera. 350-300 a.C. THOURIOI. LUCANIA.** Anv.: Cabeza de Atenea a derecha con casco ático decorado con el monstruo Scylla. Rev.: Toro embistiendo a derecha, encima leyenda y debajo dos atunes a derecha. 15,62 grs. AR. RARA. HGC 1-1257. **MBC.**

1.100,-



28

- 28 Estátera. 475-425 a.C. KAULONIA. BRUTTIUM.** Anv.: Apolo caminando a derecha sosteniendo una rama de laurel en la mano derecha erguida, a derecha ciervo con la cabeza invertida; KAVΛ a la izquierda. Rev.: Ciervo de pie a derecha; rama única en campo. KAVΛ (retrógrada). 7,6 grs. AR. HGC 1-1419; HN Italy-2046; SNG ANS-180. **EBC-**.

500,-



29

- 29 Nomos. 480-430 a.C. KROTON. BRUTTIUM.** Anv.: Trípode con patas que terminan en patas de león; garza de pie a derecha, a izquierda: QPO. Rev.: Trípode incuso. 7,98 grs. AR. HGC 1-1449; HN Italy 2102; SNG ANS 267-8. **MBC/MBC+**.

200,-



30

- 30 Dracma. 415-387 a.C. RHEGION. BRUTTIUM.** Anv.: Cabeza de león de frente. Rev.: Cabeza laureada de Apolo a derecha, detrás rama de olivo y delante leyenda; PHTINON. 3,73 grs. AR. Pátina oscura. RARA. HGC 1-1646; HN Italy-2497. **MBC+**.

750,-



31

- 31 Tetradracma. 435-425 a.C. RHEGION. BRUTTIUM.** Anv.: Cabeza de león de frente, a derecha racimo de uvas. Rev.: Iokastos sentado a izquierda, cabeza a la derecha, cetro en la mano izquierda y codo derecho apoyado en las rodillas; (PECINOΣ) retrógrado a izquierda; todo dentro de corona de laurel. 16,43 grs. AR. (Oxidaciones). RARA. HN Italy-2488 sim. **MBC/BC+**. **1.000,-**



32



33

- 32 Dracma. 450-445 a.C. RHEGION. BRUTTIUM.** Anv.: Cabeza de león de frente. Rev.: Iokastos sentado a izquierda en una silla apoyando la mano en la cadera y sosteniendo un largo bastón; todo dentro de corona de laurel. 4,19 grs. AR. RARA. HGC 1-1643; HN Italy-2478; SNG ANS-643-650. **MBC**. **450,-**

- 33 Dracma. 404-370 a.C. LARISSA. TESALIA.** Anv.: Cabeza de la ninfa Larissa mirando ligeramente a izquierda. Rev.: Caballo pastando a derecha, arriba: ΛΑΡΙΣΣ. 5,79 grs. AR. HGC 4- 431 var leyenda. **MBC**. **250,-**



34



35

- 34 Hekte (1/6 Estátera). 375-326 a.C. MYTILENE. LESBOS.** Anv.: Cabeza de Hermes con petaso a derecha. Rev.: Pantera de pie a derecha en un cuadrado lineal dentro de un cuadrado incuso. 2,55 grs. AU. Bodenstedt-83; SNG von Aulock-1724. **MBC+**. **500,-**

- 35 Didracma. 510-500 a.C. AKRAGAS. SICILIA.** Anv.: Águila en pie a derecha. Alrededor leyenda no visible. Rev.: Cangrejo. 7,47 grs. AR. (Oxidaciones en anverso). RARA. HGC 2-Tipo 87. **BC+/MBC**. **300,-**



36



37

- 36 Didracma. 480-470 a.C. AKRAGAS. SICILIA.** Anv.: Águila en pie a derecha. AK/RA. Rev.: Cangrejo, debajo espiga. 8,52 grs. AR. HGC 2-99. **MBC-/MBC**. **350,-**

- 37 Didracma. 480-470 a.C. AKRAGAS. SICILIA.** Anv.: Águila en pie a derecha. AK/RA. Rev.: Cangrejo. 8,06 grs. AR. Pátina oscura. HGC 2-100. **MBC**. **200,-**



38

- 38 Tetradracma. 300-289 a.C. ACUÑACIONES SÍCULO-PÚNICAS. ENTELLA. SICILIA.** Anv.: Cabeza de Hércules con piel de león a derecha. Rev.: Cabeza de caballo a izquierda, palmera a derecha, debajo leyenda púnica: (MHM?NT). 16,83 grs. AR. Pátina oscura. HGC 2-293. **MBC+**.

600,-



39

- 39 Tetradracma. 450-440 a.C. GELA. SICILIA.** Anv.: Auriga conduciendo cuadriga lenta a derecha; arriba, Nike volando a derecha. Rev.: Parte delantera de toro con cabeza de hombre en postura arrodillada y corriendo a izquierda, arriba: CEΛΑΣ. 16,07 grs. AR. (Oxidaciones). RARA. HGC 2-343. **MBC+**.

2.000,-



40

- 40 Didracma. 490-475 a.C. GELA. SICILIA.** Anv.: Jinete con casco, galopando a derecha y blandiendo lanza en alto. Rev.: Parte delantera de toro con cabeza de hombre en postura arrodillada y corriendo a izquierda, arriba: CEΛΑΣ. 8,03 grs. AR. HGC 2-363. **MBC-**.

300,-



41

- 41 Tetradracma. 450-445 a.C. KATANE. SICILIA.** Anv.: Auriga, sosteniendo kentron y riendas, conduciendo una cuadriga a derecha. Rev.: Cabeza laureada de Apolo a derecha. KATANAI-ON alrededor. 17,11 grs. AR. RARA. HGC 2-566; SNG ANS-1240-46. **MBC-**.

900,-



42

- 42 Tetradracma. 435-412 a.C. KATANE. SICILIA.** Anv.: Auriga, sosteniendo kentron y riendas, conduciendo una cuadriga hacia la derecha; arriba, Nike volando a la derecha para coronar los caballos. Rev.: Cabeza laureada de Apolo a derecha, delante: KATANAION. 17,09 grs. AR. RARA. HGC 2-568. **MBC.**

1.800,-



43

- 43** **Tetradracma. 480-462/1 a.C. MESSANA. SICILIA.** Anv.: Ninfa Messana, sosteniendo kentron en la mano izquierda y riendas en ambas, conduciendo lentamente biga de mulas a derecha, debajo hoja de laurel. Rev.: Liebre a derecha, alrededor leyenda: ΜΕΣΣΑΝΙΟΝ. 16,97 grs. AR. RARA. HGC 2-779. **MBC.**

750,-



44

- 44** **Tetradracma. 480-462/1 a.C. MESSANA. SICILIA.** Anv.: Ninfa Messana, sosteniendo kentron en la mano izquierda y riendas en ambas, conduciendo biga de mulas a derecha, debajo hoja de laurel. Rev.: Liebre a derecha, alrededor leyenda: ΜΕΣΣΑΝΙΟΝ. 16,62 grs. AR. (Oxidaciones en anverso). RARA. HGC 2-779. **BC+/MBC-**.

600,-



45

- 45** **Didracma. 412-400 a.C. SEGESTA. SICILIA.** Anv.: Perro de presa a derecha, encima cabeza de mujer. Rev.: Cabeza de Aigiste a derecha, alrededor leyenda. 8,47 grs. AR. (Limpiada). RARA. HGC 2-1143. **(MBC).**

700,-



46

- 46** **Tetradracma. 450-440 a.C. SELINOUS. SICILIA.** Anv.: Apolo y Artemisa en cuadriga a izquierda, ella sosteniendo las riendas y Apolo disparando flechas desde el arco. Rev.: Selinos de pie a la izquierda sosteniendo una larga rama de laurel vertiendo libación sobre altar cuadrado; frente al altar, gallo, en campo a derecha hoja de selinon sobre pequeña estatua de toro en base. 17,03 grs. AR. RARA. HGC 2-1220. **MBC+/MBC.**

1.500,-



47

- 47** **Tetradracma. 480-475 a.C. ACUÑADA BAJO EL REINADO DE GELÓN I. SIRACUSA. SICILIA.** Anv.: Cuadriga a derecha guiada por auriga, encima Nike volando coronando al tiro. Rev.: Cabeza de Aretusa a derecha alrededor cuatro delfines, alrededor ΣΥΡΑΚΟΣΙΟΝ. 17,21 grs. AR. (Oxidaciones limpiadas). HGC 2-1306. **MBC+.**

750,-



48

- 48 Tetradracma. 475-470 a.C. ACUÑADA BAJO EL REINADO DE HIERON I. SIRACUSA. SICILIA.** Anv.: Cuadriga a derecha guiada por auriga, encima Nike volando coronando al tiro. Rev.: Cabeza de Aretusa a derecha alrededor cuatro delfines, alrededor ΣΥΡΑΚΟΣΙΩΝ. 17,23 grs. AR. (Oxidaciones limpiadas). HGC 2-1307. **MBC+.**

600,-



49

50

- 49 Tetradracma. Posterior al 148 a.C. CELTAS DEL DANUBIO. IMITACIONES DE THASOS.** Anv.: Cabeza juvenil de Dionisos a derecha coronado de hojas de hiedra. Rev.: Hércules en pie con maza y piel de león, en el campo monograma, alrededor leyenda. 16,60 grs. AR. Se-215. **MBC+.**

120,-

- 50 Tetradracma. Posterior al 148 a.C. CELTAS DEL DANUBIO. IMITACIONES DE THASOS.** Anv.: Cabeza juvenil de Dionisos a derecha coronado de hojas de hiedra. Rev.: Hércules en pie con maza y piel de león de arte muy crudo, alrededor leyenda ininteligible. 16,98 grs. AR. (Pequeños golpecitos). Se-215. **MBC.**

100,-



51

52

- 51 Tetradracma. 393-300 a.C. ATENAS. ATICA.** Anv.: Cabeza de Atenea con casco adornado con rama de olivo a derecha. Estilo más avanzado, perfil de los ojos más realista. Rev.: ATE. Lechuzca en pie a derecha, detrás creciente y rama de olivo. 17,13 grs. AR. Leve pátina. BONITA, RARA ASÍ. Cy-2031; Se-2537. **EBC.**

400,-

- 52 Tetradracma. 126-125 a.C. ATENAS. ATICA.** Anv.: Cabeza de Atenea Parthenos con casco ateniense a derecha. Rev.: Lechuzca a derecha sobre ánfora, alrededor leyenda, a su izquierda aguila sobre truenos. 16,54 grs. AR. (Golpecitos). HGC 4-1602; Se-2555 var. **MBC-.**

100,-



53

54

- 53 Estátera. 340-280 a.C. ILLYRIA. DYRRACHIUM.** Anv.: Vaca de pie a derecha mirando hacia atrás al ternero lactante de pie a izquierda. Rev.: Doble patrón estrellado cada uno dentro de bordes cuadrados lineales. 9,40 grs. AR. (Golpe de cizalla en anverso). HGC Part I-34. **MBC-/MBC.**

120,-

- 54 Estátera. 450-435 a.C. LEUKAS. AKARNANIA.** Anv.: Pegasus a derecha, debajo: Λ. Rev.: Atenea con casco a derecha. 7,82 grs. AR. HGC 4-814. **MBC.**

150,-



55



56

55 **AE 16. 359-336 a.C. FILIPO II. MACEDONIA.** Anv.: Cabeza de Apolo a derecha. Rev.: Jinete a derecha, encima leyenda, debajo C invertida. 7,02 grs. AE. Pátina verde. ESCASA ASÍ. HGC 3 part I-881; Se-6698 sim. **EBC-/EBC.** **75,-**

56 **Tetradracma. 359-336 a.C. FILIPO II. AMPHIPOLIS. MACEDONIA.** Anv.: Cabeza de Zeus laureado a derecha. Rev.: Jinete marchando a derecha, debajo delfín y monograma. 14,28 grs. AR. (Levísima rayita en anverso). Leve pátina. Restos de brillo original. BELLA PIEZA, MUY RARA ASÍ. Se-6680 var.; SNG Ans-749. **EBC+.** **800,-**



57



58

57 **Tetradracma. 348-342 a.C. FILIPO II. AMPHIPOLIS. MACEDONIA.** Anv.: Cabeza laureada de Zeus a derecha. Rev.: Jinete a derecha, encima leyenda, debajo monogramas. 14,2 grs. AR. HGC 3-863 sim.; Muller-54 sim. **MBC.** **100,-**

58 **Tetradracma. 359-336 a.C. FILIPO II. AMPHIPOLIS. MACEDONIA.** Anv.: Cabeza laureada de Zeus a derecha. Rev.: Jinete a derecha, encima leyenda, debajo monogramas. 14,15 grs. AR. Acuñación póstuma en tiempos de Filipo III y Alejandro IV. Le Rider pl. 46, 3; SNG ANS-668. **MBC.** **120,-**



59

59 **Estátera. 340-328 a.C. IMPERIO MACEDONIO. FILIPO II.** Anv.: Cabeza laureada de Apolo a derecha. Rev.: Biga a derecha debajo clava. 8,55 grs. AU. (Algunas rayitas en anverso). Bella con parte de brillo original. SNG ANS 246-7; Le Rider-42. **MBC+.** **1.000,-**



60

60 **Estátera. 340-328 a.C. IMPERIO MACEDONIO. FILIPO II. Amphipolis.** Anv.: Cabeza laureada de Apolo a derecha. Rev.: Biga a derecha, debajo creciente. 8,57 grs. AU. Muy bella con parte de brillo original. SNG ANS-255; Le Rider-106. **EBC-.** **1.200,-**



61

61 Tetradracma. 336-323 a.C. ALEJANDRO MAGNO. AMPHIPOLIS. MACEDONIA. Anv.: Cabeza de Hércules con piel de león a derecha. Rev.: Zeus entronizado a izquierda, detrás leyenda, delante bucráneo. 17,03 grs. AR. Price-93. **MBC.**

100,-



62

62 Estatera. 280-270 a.C. IMPERIO MACEDONIO. ALEJANDRO MAGNO. Emisión postuma de Amphipolis. Anv.: Cabeza de Atenea a derecha con casco corintio adornado con una serpiente. Rev.: Nike de pie a izquierda, sosteniendo una corona; monograma y media luna a izquierda, MO en monograma dentro de corona debajo del ala izquierda. 8,56 grs. AU. Magnífica acuñación, con parte del brillo original. ESCASA. Price-609. **EBC.**

2.000,-



63

64

63 Tetradracma. 336-323 a.C. ALEJANDRO MAGNO. BABILONIA. MACEDONIA. Anv.: Cabeza de Hércules con piel de león a derecha. Rev.: Zeus entronizado a izquierda, con leyenda debajo y a derecha, delante en el campo cabeza de Helios de frente y bajo el trono KY. 17,05 grs. AR. Müller-1542; Price-3697. **MBC/MBC-**

90,-

64 Tetradracma. 336-323 a.C. ALEJANDRO MAGNO. BABILONIA. Anv.: Cabeza de Hércules con piel de león a derecha. Rev.: Zeus entronizado a izquierda, detrás (y debajo) leyenda, delante MI, debajo monograma dentro de laurea. 16,95 grs. AR. (Leves golpecitos). Price-3751. **MBC.**

100,-



65

66

65 Tetradracma. 336-323 a.C. ALEJANDRO MAGNO. PELLA. MACEDONIA. Anv.: Cabeza de Hércules con piel de león a derecha. Rev.: Zeus entronizado a izquierda, delante y debajo la silla monograma, detrás leyenda. 17,02 grs. AR. (Leves golpecitos). Price-556. **MBC+/MBC.**

125,-

66 Tetradracma. 336-323 a.C. ALEJANDRO MAGNO. SARDES. Anv.: Cabeza de Hércules con piel de león a derecha. Rev.: Zeus entronizado a izquierda, detrás leyenda, delante F, bajo silla monograma. 16,94 grs. AR. (Golpecitos). Price-2652. **MBC+/MBC.**

90,-



67

68

- 67 Tetradracma. Finales siglo III a.C. IMITACIONES DE ALEJANDRO MAGNO.** Anv.: Cabeza de Hércules con piel de león a derecha. Rev.: Zeus entronizado a izquierda, delante tripode, detras leyenda. 16,79 grs. AR. Copiando la emisión de la ceca de Amphipolis bajo el reinado de Filipo III (Cerca del 322-320 a.C.). (Algo repintada, levisimas rayitas). Pátina. Price-115. **EBC/EBC-** 150,-
- 68 Tetradracma. Siglo II a.C. IMITACIÓN DEL TIPO DE FILIPO III. REGIÓN DEL DANUBIO.** Anv.: Cabeza de Hércules con piel de león a derecha. Rev.: Zeus entronizado a izquierda, llevando águila y cetro, debajo monograma. 16,53 grs. AR. Lanz-904. **MBC+** 150,-



69

- 69 Tetradracma. 167-149 a.C. AMPHIPOLIS. MACEDONIA.** Anv.: Busto diademado y drapeado de Artemisa a derecha, arco y carcaj en el hombro, sobre un escudo macedonio. Rev.: Garrote, ΜΑΚΕΔΟΝΩΝ ΠΡΩΤΗΣ alrededor, monograma en el campo superior; todo dentro de una corona de roble y debajo: rayo. 16,89 grs. AR. Pátina. HGC 3 Part 1-1103; SNG Copenhagen-1310 var monograma. **MBC+/EBC-** 350,-



70

71

72

- 70 Tetradracma. 158-149 a.C. AMPHIPOLIS. MACEDONIA.** Anv.: Escudo Macedonio, en el centro busto de Artemisa a derecha, con arco y carcaj. Rev.: Clava a derecha, encima un monograma, debajo dos, a izquierda fulmen, leyenda en el campo. 16,78 grs. AR. Pátina. Cy-1435; HG 3 part I-1103; Se-1386. **MBC+** 200,-
- 71 Tetradracma. 90-75 a.C. PELLA. MACEDONIA.** Anv.: Cabeza de Alejandro Magno con cuerno de Amón a derecha, debajo leyenda. Rev.: AESILLAS. Maza, silla de cuestor y recipiente. 16,34 grs. AR. Se-1439. **MBC+/MBC** 175,-
- 72 Tetradracma. 297-281 a.C. LISÍMACO. TRACIA.** Anv.: Cabeza diademada de Alejandro Magno con cuerno de Amón a derecha. Rev.: Atenea entronizada a izquierda sosteniendo Nike, delante y detrás leyenda. Delante dos monogramas. 17,08 grs. AR. Se-6814 var. **EBC-/MBC+** 275,-



73



74



73 Tetradracma. Siglo II a.C. A NOMBRE DE LISÍMACO. BIZANCIO. TRACIA. Anv.: Cabeza de Alejandro Magno a derecha con el cuerno de Amón. Rev.: Atenea sentada a izquierda sosteniendo a Nike, alrededor monograma y leyenda. Debajo tridente y dos delfines. 16,67 grs. AR. HGC 3 part II-1400var.; Se-1589. **MBC+**. **200,-**

74 Tetradracma. Posterior al 148 a.C. THASOS. ISLAS DE TRACIA. Anv.: Cabeza juvenil de Dionisos a derecha coronado de hojas de hiedra. Rev.: Hércules en pie con maza y piel de león, en el campo monograma, alrededor leyenda. 16,94 grs. AR. Pátina. BONITO EJEMPLAR. HGC 6-359; Se-1759. **EBC-**. **200,-**



75



76



77



75 Tetradracma. Posterior al 148 a.C. THASOS. ISLAS DE TRACIA. Anv.: Cabeza juvenil de Dionisos a derecha coronada de hojas de hiedra. Rev.: Hércules en pie con maza y piel de león, en el campo monograma, alrededor leyenda. 16,67 grs. AR. (Levemente alabeada, ligeros golpecitos). HGC 6-359; Se-1759. **MBC+**. **150,-**

76 Tetradracma. Posterior al 148 a.C. THASOS. ISLAS DE TRACIA. Anv.: Cabeza juvenil de Dionisos a derecha coronado de hojas de hiedra. Rev.: Hércules en pie con maza y piel de león, en el campo monograma, alrededor leyenda. 15,42 grs. AR. (Pequeñas rayitas). HGC 6-359; Se-1759. **MBC+/MBC**. **120,-**

77 Tetradracma. Posterior al 148 a.C. CELTAS DEL DANUBIO. IMITACIONES DE THASOS. Anv.: Cabeza juvenil de Dionisos a derecha coronada de hojas de hiedra. Rev.: Hércules en pie con maza y piel de león, en el campo monograma, alrededor leyenda. 16,57 grs. AR. (Oxidaciones limpiadas). Tipo HGC 6-359; Se-1759. **MBC+**. **140,-**



78



78 Estátera. 384-361 a.C. CILICIA. TARSOS. Anv.: Cabeza femenina (¿de Arethusa?) mirando ligeramente a la izquierda. Rev.: Cabeza masculina barbuda (¿Ares?) a la derecha, con casco con cresta. 10,61 grs. AR. RARA. SNG Levante-79; SNG Von Aulock-5925. **MBC+**. **600,-**



79



80

- 79 Didracma. 305-275 a.C. RODAS. ISLAS DE CARIA.** Anv.: Cabeza de Helios de frente. Rev.: Rosa, a los lados P-O, arriba: ANTIIATPOΣ. 6,61 grs. AR. HGC 6-1437. **MBC.** **300,-**
- 80 Tetradracma. 35 a.C.-5 d.C. AZES II. INDO-ESCITAS DEL PAQUISTÁN.** Anv.: Jinete a caballo a derecha, alrededor leyenda. Rev.: Figura en pie a derecha, alrededor leyenda y monogramas. 9,81 grs. AR. (Leve oxidación en reverso). **EBC-.** **80,-**

MONEDAS HISPÁNICAS



81



82



83

- 81 Semis. 125-75 a.C. EBUSUS (IBIZA).** Anv.: Bes con martillo y serpiente, a izquierda letra púnica alef. Rev.: Leyendas fenicias. 6,79 grs. AE. M.Campo, Las monedas de Ebusus (1976) N° 89. Bonita pátina. AB-946; SNG Cop-96. Ex Gorny 100 - 20 Nov. 1999, n° 17. **EBC.** **300,-**
- 82 Denario. 120-80 a.C. CONTERBIA CARBICA (HUETE, Cuenca).** Anv.: Cabeza imberbe a derecha, detrás leyenda ibérica CaRBiCa. Rev.: Jinete con lanza a derecha, debajo leyenda ibérica CoNteRbiA. 3,61 grs. AR. (Oxidaciones limpiadas). ESCASA. AB-845; ACIP-1827. **MBC-.** **150,-**
- 83 Denario. 180-20 a.C. BOLSCAN (HUESCA).** Anv.: Cabeza barbada a derecha, detrás letras ibéricas BoN. Rev.: Jinete con lanza a derecha, debajo leyenda ibérica. 3,88 grs. AR. Tipo Palenzuela. AB-1912. **EBC.** **120,-**



84



85



86



87

- 84 Dracma forrado. 170-20 a.C. ARSGITAR (SAGUNTO, Valencia).** Anv.: Cabeza imberbe laureada, delante delfín. Rev.: Toro parado, encima láurea, debajo bajo línea. AE. (Oxidaciones). MUY RARA. AB-2047 sim. **MBC/MBC-.** **250,-**
- 85 Denario. 120-30 a.C. SECOBIRICES (SAELICES, Cuenca).** Anv.: Cabeza imberbe, detrás creciente, debajo letra ibérica S. Rev.: Jinete con lanza y clámide a derecha asomando dos pies, debajo leyenda ibérica. 3,53 grs. AR. AB-2168. **MBC+.** **100,-**
- 86 Denario. 120-30 a.C. SECOBIRICES (SAELICES, Cuenca).** Anv.: Cabeza masculina a derecha, detrás creciente, debajo letra ibérica S. Rev.: Jinete con lanza y clámide a derecha, asomando los dos pies, debajo leyenda ibérica. 3,83 grs. AR. AB-2174. **MBC+.** **90,-**
- 87 Denario. 120-20 a.C. TURIASO (TARAZONA, Zaragoza).** Anv.: Cabeza grande barbada a derecha con letras ibéricas Ca, S y Tu. Rev.: Jinete con lanza a derecha con las patas traseras del caballo encogidas, debajo leyenda ibérica TuRIASU. 3,58 grs. AR. BONITA PIEZA. AB-2417. **EBC-.** **100,-**

MONEDAS ROMANAS

REPÚBLICA



- 88** Denario. 43 a.C. **ACCOLEIA. P. Accoleius Lariscolus.** Anv.: Busto de Acca Larentia a derecha. P. ACCOLEIVS LARISCOLVS. Rev.: Las tres estáteras de Diana Nemorensis sosteniendo una barra con cinco arbustos. 4,20 grs. AR. ESCASA. BMC-4211; Cal-62; Craw-486/1; FFC-90; Se-1. **EBC-** **200,-**
-
- 89** Denario. 55 a.C. **ACILIA. Man. Acilius Glabrio.** Anv.: Cabeza laureada de la salud a derecha. SALVTIS de abajo a arriba. Rev.: MN. (nexadas) ACILIVS III VIR. VALETV. Leyenda circular. 4,02 grs. AR. BMC-3944; Cal-66; Craw-442/1-a; FFC-94; Se-8. **EBC.** **200,-**
-
- 90** Denario. 55 a.C. **ACILIA. Man. Acilius Glabrio.** Anv.: Cabeza laureada de la salud a derecha. SALVTIS de abajo a arriba. Rev.: MN. (nexadas) ACILIVS III VIR. VALETV. Leyenda circular. 3,94 grs. AR. (Rayitas en campo de anverso). Pátina oscura irregular. BMC-3944; Cal-66; Craw-442/1-a; FFC-94; Se-8. **MBC+.** **100,-**



- 91** Denario. 55 a.C. **ACILIA. Man. Acilius Glabrio.** Anv.: Cabeza laureada de la Salud a derecha, detrás SALVTIS de abajo a arriba. Rev.: Salud de pie a izquierda dando de comer a una serpiente. (MN) ACILIVS en vertical. III VIR. VALETV en circular. 3,83 grs. AR. ESCASA. Cal-67 var; FFC-96. **EBC-** **200,-**
-
- 92** Denario. 58 a.C. **AEMILIA. M. Aemilius Scaurus y Pub. Plautius Hypsaeus.** Anv.: M. SCAVR. AED. CVR. EX S. C. REX. ARETAS. El Rey Aretas de rodillas, detrás camello. Rev.: P. HVPSAE AED. CVR. C. HVPSAE. COS. PREIVE CAPT(V). Júpiter en cuadriga a izquierda, escorpión debajo. 4,01 grs. AR. BMC-10; Cal-88; Craw-422bv; FFC-122; Se-9a. **EBC-** **150,-**
-
- 93** Denario. 62 a.C. **AEMILIA. Paullus Aemilius Lepidus.** Anv.: PAVLLVS LEPIDVS CONCORD. Cabeza velada y diademada de la Concordia a derecha. Rev.: PVTEAL. SCRIBON. LIBO. Pozo escriboniano, debajo tenazas. 3,78 grs. AR. (Rayitas en anverso). Leves restos de brillo original. BMC-3385; Cal-95; Craw-417/1b; FFC-130; Se-11a. **EBC/EBC-** **300,-**



- 94** Denario. 47 a.C. **ANTIA. C. Antius C.f. Restio.** Anv.: Cabeza descubierta de Antius Restius a derecha, detrás RESTIO. Rev.: Hércules con maza y trofeo a derecha, piel de león en su antebrazo izquierdo. C. ANTIVS C.F. 3,88 grs. AR. ESCASA. BMC-4029; Cal-137; Craw-455/1; FFC-152; Se-1. **MBC+.** **250,-**
-
- 95** Denario. 47 a.C. **ANTIA. C. Antius C. f. Restio.** Anv.: Cabezas acoladas y diademadas de los dioses Penates a derecha. DEI PENATES. Rev.: Hércules con maza y trofeo a derecha, con piel de león en antebrazo, a izquierda. C. ANTIVS C.F. 3,74 grs. AR. BONITA PIEZA. BMC-4032; Cal-138; Craw-455/2; FFC-154; Se-2. **EBC-/(EBC).** **400,-**
-
- 96** Denario. 82-80 a.C. **CAECILIA. M. Caecilius Metellus Q. f.** Anv.: Cabeza diademada de Apolo a derecha entre ROMA y asterisco. Rev.: Escudo macedonio, M. METELLVS Q.F. 3,84 grs. AR. (Rayitas en anverso). Restos de brillo original. BMC-1148; Cal-283; Craw-369/1; FFC-207; Se-30. **MBC+.** **150,-**



97



98



99

- 97 Denario. 81 a.C. CAECILIA. Q. Caecilius Metellus Pius. HISPANIA.** Anv.: Cabeza diademada de la Piedad a derecha, delante cigueña. Rev.: Praefericulo y lituo en exergo IMPER todo dentro de corona de laurel. 3,85 grs. AR. ESCASA. BMC-47; Cal-290; Craw-374/2; FFC-215; Se-44. **MBC.** **150,-**
-
- 98 Denario. 64 a.C. CALPURNIA. C. Calpurnius Piso Frugi.** Anv.: Cabeza de Apolo a derecha, detrás número DCV. Rev.: Jinete galopando a derecha, debajo: C. PISO L. F. FRV / punto. 3,69 grs. AR. (Marca de cambista en anverso, leves oxidaciones superficiales). Leves restos de brillo original. Cal-344e; FFC-447. **EBC.** **150,-**
-
- 99 Denario. 46 a.C. CARISIA. T. Carisius.** Anv.: Cabeza de Juno a derecha con dos mechones de pelo a lo largo de la nuca, detrás MONETA. Rev.: T. CARISIVS. Tenazas, yunque, cuño y martillo. 4,03 grs. AR. Acuñación parcialmente floja. (Levemente limpiada). BMC-4058; Cal-382; Craw-464/2; FFC-543; Se-1b. **(MBC+).** **100,-**



100



101



102

- 100 Denario. 55 a.C. CASSIA. L. Cassius Longinus.** Anv.: Busto velado de Vesta a izquierda entre letra C y copa. Rev.: Ciudadano romano votando, detrás LONGIN IIIV. 3,98 grs. AR. BMC-3929-36; Cal-415; Craw-413/1; FFC-561; Se-10. **EBC-.** **300,-**
-
- 101 Denario. 55 a.C. CASSIA. L. Cassius Longinus.** Anv.: Busto velado de Vesta a izquierda entre letra I y copa. Rev.: Ciudadano romano votando, detrás LONGIN IIIV. 3,92 grs. AR. BMC-3929-36; Cal-415; Craw-413/1; FFC-561; Se-10. **MBC+.** **200,-**
-
- 102 Denario. 79 a.C. CLAUDIA. Ti. Claudius Nero.** Anv.: Busto diademado de Diana a derecha, entre arco y carcaj y SC delante. Rev.: Victoria en biga a derecha, debajo A.III. En exergo TI. CLAVD. TI.F./ AP.N. 3,84 grs. AR. Ex Colección Alba Longa n 236. 07/11/2018. Ligerá pátina irisada. Restos de brillo. BMC-3114-41; Cal-425; Craw-383/1a; FFC-566; Se-6. **EBC+.** **150,-**



103



104

- 103 Denario. 42 a.C. CLAUDIA. P. Claudius M.f. Turrinus.** Anv.: Cabeza laureada de Apolo a derecha, detrás Lira. Rev.: Diana Lucifera de pie con dos largas antorchas. P. CLODIVS M.F. 3,75 grs. AR. BMC-4290; Cal-428; Craw-494/23; FFC-569; Se-15. **EBC-.** **100,-**
-
- 104 Denario. 42 a.C. CLAUDIA. P. Claudius M.f. Turrinus.** Anv.: Cabeza laureada de Apolo a derecha, detrás Lira. Rev.: Diana Lucifera de pie con dos largas antorchas. (P. CLO)DIVS M.F. 3,95 grs. AR. Acuñación irregular y levemente desplazada. BMC-4290; Cal-428; Craw-494/23; FFC-569; Se-15. **EBC-/MBC+.** **150,-**



105

- 105 Denario. 41 a.C. CLAUDIA. C. Claudius C. f. Vestalis.** Anv.: Busto diademado de Flora a derecha, detrás flor. C. CLODIVS-C.F. Rev.: La Vestal Claudia Quinta sentada a izquierda detrás VESTALIS. 3,75 grs. AR. (Levisimas rayitas de limpieza en reverso). Leves restos de brillo original. BONITA PIEZA. BMC-4196; Cal-433; Craw-512/2; FFC-570; Se-13. **EBC+.** **500,-**



106



107



108

- 106 Denario. 46 a.C. CONSIDIA. C. Considius Paetus.** Anv.: Cabeza de Venus Erycina a derecha, detrás PAETI. Rev.: Victoria en cuadriga a izquierda. En exergo: C. CONSIDI. 3,82 grs. AR. Acuñación parcialmente floja. BMC-4087; Cal-456; Craw-465/3; FFC-589; Se-6. **(EBC).** **150,-**
-
- 107 Denario. 46 a.C. CORDIA. Manius Cordius Rufus.** Anv.: Cabeza diademada de Venus Verticordia a derecha, detrás RVFVS SC. Rev.: Cupido montado en un delfín a derecha, debajo MN. (nexadas) CORDIV(S). 4,18 grs. AR. BMC-4040; Cal-462; Craw-463/3; FFC-598; Se-3. **EBC-/EBC.** **150,-**
-
- 108 Denario. 46 a.C. CORDIA. Manius Cordius Rufus.** Anv.: Cabeza diademada de Venus Verticordia a derecha, detrás RVFVS SC. Rev.: Cupido montado en un delfín a derecha, debajo MN. (nexadas) CORDI(VS). 3,98 grs. AR. (Resellos y rayitas). BMC-4040; Cal-462; Craw-463/3; FFC-598; Se-3. **MBC.** **100,-**



109



110

- 109 Denario. 112-111 a.C. CORNELIA. Cnaeus Cornelius Blasio.** Anv.: Cabeza de Escipión El Africano a derecha, encima estrella, detrás daga. CN. BLASIO. CN. F. Rev.: Júpiter de pie de frente con lanza y haz de rayos entre Juno y Palas. En campo flor. En exergo: ROMA. 3,93 grs. AR. (Rayitas en anverso). BMC-620-30; Cal-469; Craw-296/1v; FFC-608; Se-19. **MBC.** **100,-**
-
- 110 Denario. 76-75 a.C. CORNELIA. Cn. Cornelius Lentulus Marcellinus.** Anv.: Busto diademado del genio del Pueblo a derecha, detrás cetro, encima G.P.R. Rev.: Globo entre cetro y corona a izquierda y timón a derecha. EX-SC debajo CN. LEN.Q. 3,76 grs. AR. Acuñación floja. BMC-42; Cal-486; Craw-393/1a; FFC-626; Se-54. **(MBC+).** **100,-**



111

- 111 Denario. 56 a.C. CORNELIA. L. Cornelius Lentulus y C. Claudius Marcellus. SICILIA.** Anv.: Triqueta con espigas en el centro cabeza de Medusa. Rev.: Júpiter en pie a derecha con águila y haz de rayos. LENT. MAR. COS. 3,97 grs. AR. Pátina irregular. (Rayita en reverso). ESCASA. BMC-1; Cal-502; Craw-445/1b; FFC-645; Se-64a. **EBC-.** **400,-**



112

- 112 Denario. 38 a.C. DOMITIA. Cn. Domitius Calvinus. OSCA (Huesca).** Anv.: Cabeza barbada de Hércules a derecha. Rev.: DOM. COS. ITER. IMP. Atributos sacerdotales. 3,78 grs. AR. Acuñación desplazada en anverso. RARA. AB-1923; Cal-551; FFC-685. **EBC.** **800,-**



113



114



115

- 113 Denario. 119 a.C. FURIA. M. Furius L.f. Philus.** Anv.: Cabeza de Jano bifronte M. FOVRI.L.F. Rev.: Roma en pie coronando un trofeo a derecha ROMA. En exergo: PHILI. 3,74 grs. AR. BMC-555; Cal-600; Craw-281/1; FFC-730; Se-18. **MBC+**. **75,-**
-
- 114 Denario. 138 a.C. GELLIA. Cnaeus Gellius.** Rev.: Marte y Nerio Neriensis en cuadriga a derecha, debajo C.N. (GEL) En exergo: ROMA. 3,75 grs. AR. BMC-918; Cal-610; Craw-232; FFC-740; Se-1. **MBC**. **150,-**
-
- 115 Denario. 108-107 a.C. HERENNIA. Marcus Herennius.** Anv.: Cabeza de la Piedad a derecha, delante letra O detrás PIETAS (TA nexadas). Rev.: Amphinomus huyendo con su padre sobre los hombros, a izquierda M. HERENNI (HE nexadas). 3,94 grs. AR. BMC-1231-57; Cal-615; Craw-308/1a; FFC-743; Se-1. **MBC+/MBC**. **100,-**



116

- 116 Denario. 68 a.C. HOSIDIA. C. Hosidius C.f. Geta.** Anv.: Busto diademado de Diana con arco y carcaj a derecha, a su espalda: GETA-III VIR. Rev.: Jabalí a derecha, atravesado por una flecha y atacado por un perro. En exergo: C. HOSIDI. C.F. 3,98 grs. AR. BMC-3388; Cal-618; Craw-407/2; FFC-748; Se-1. **EBC-**. **350,-**



117

- 117 Denario. 48 a.C. HOSTILIA. L. Hostilius Saserna.** Anv.: Cabeza de Vercingetorix a derecha, detrás escudo galo. Rev.: Guerrero en biga a derecha con hombre sentado fustigando a los caballos entre L. HOSTILIVS y SASERN. 4,08 grs. AR. Acuñación parcialmente floja en reverso. RARA Y MÁS ASÍ. BMC-3994; Cal-622; Craw-448/2a; FFC-754; Se-2. **EBC/EBC-**. **3.000,-**



118

- 118 Denario. 48 a.C. HOSTILIA. L. Hostilius Saserna.** Anv.: Cabeza de Vercingetorix a derecha, detrás escudo galo. Rev.: Guerrero en biga a derecha con hombre sentado fustigando a los caballos entre L. HOSTILIVS y SASERN. 3,84 grs. AR. Ligera pátina oscura. RARA. BMC-3994; Cal-622; Craw-448/2a; FFC-754; Se-2. **MBC**. **1.000,-**



119



120



121

119 Denario. 48 a.C. HOSTILIA. L. Hostilius Saserna. Anv.: Cabeza de Galia a derecha, detrás carnyx. Rev.: Diana de Efeso de pie con lanza y cogiendo un ciervo por las astas. L. HOSTILIVS SASERNA. 3,9 grs. AR. Acuñación parcialmente floja. Pátina negra irregular. ESCASA. BMC-3996; Cal-624; Craw-448/3; FFC-756; Se-4. **EBC-** **250,-**

120 Denario. 91 a.C. JUNIA. D. Junius Silanus L.f. Anv.: Cabeza de Roma a derecha, detrás letra A. Rev.: Victoria en biga a derecha, encima II en exergo: D. SILANVS L.F. / ROMA. 3,83 grs. AR. BMC-1772-39; Cal-869; Craw-337/3a; FFC-789; Se-15. **MBC+** **100,-**

121 Denario. 91 a.C. JUNIA. D. Junius Silanus L.f. Anv.: Cabeza de Roma a derecha, detrás letra L invertida. Rev.: Victoria en biga a derecha, encima II en exergo: D. SILANVS L.F. / ROMA. 3,54 grs. AR. BMC-1772-39; Cal-869; Craw-337/3a; FFC-789; Se-15. **MBC** **100,-**



122



123



124

122 Denario. 54 a.C. JUNIA. Q. Caepio Brutus. Anv.: Cabeza de Libertad con joya a derecha, detrás LIBERTAS. Rev.: Accensus, dos lictores y Bruto marchando a izquierda. En exergo: BRVTVS. 4,2 grs. AR. BELLA. MUY ESCASA Y MÁS ASÍ. BMC-3861; Cal-873; Craw-433/1; FFC-794; Se-31. **EBC/EBC-** **400,-**

123 Denario. 54 a.C. JUNIA. Q. Caepio Brutus. Anv.: Cabeza de Libertad con joya a derecha, detrás LIBERTAS. Rev.: Accensus, dos lictores y Bruto marchando a izquierda. En exergo: BRVTVS. 3,43 grs. AR. MUY ESCASA. BMC-3861; Cal-873; Craw-433/1; FFC-794; Se-31. **MBC+** **200,-**

124 Denario. 84 a.C. LICINIA. C. Licinius L.f. Macer. Anv.: Cabeza diademada de Apolo Vejovis a izquierda. Rev.: Minerva en cuadriga a derecha. En exergo: C LICINIVS L.F. / MACER. 3,73 grs. AR. (Leves rayitas y golpecitos en reverso). BMC-2467; Cal-889; Craw-354/1; FFC-803; Se-16. **MBC+/MBC** **100,-**



125



126

125 Denario. 42 a.C. LIVINEIA. L. Livineius Regulus. Anv.: Cabeza de Lucius Livineius a derecha. Rev.: Dos gladiadores luchando contra león, tigre y jabalí. En exergo: L. REGVLVS. 4,19 grs. AR. BMC-4271; Cal-899; Craw-494/30; FFC-811; Se-12. **MBC+** **200,-**

126 Denario. 42 a.C. LIVINEIA. L. Livineius Regulus. Anv.: Cabeza de Lucius Livineius Regulus a derecha entre REGVLVS y P.R. Rev.: Silla curul entre L. LIVINEIVS y REGVLVS. 3,92 grs. AR. ESCASA. BMC-4264; Cal-900; Craw-494/27; FFC-812; Se-10. **EBC** **200,-**



127

127 Denario. 42 a.C. LIVINEIA. L. Livineius Regulus. Anv.: Cabeza de Lucius Livineius Regulus a derecha. Rev.: Modius entre espigas, encima L. LIVINEIVS, debajo REGVLVS. 3,76 grs. AR. Ligera pátina oscura irregular con restos de brillo original. ESCASA Y MÁS ASÍ. BMC-4269; Cal-903; Craw-494/29; FFC-817; Se-13. **EBC-/EBC** **500,-**



128



129



130

- 128 Denario. 82 a.C. MANLIA. L. Manlius Torquatus.** Anv.: Cabeza de Roma pequeña a derecha entre PRO.Q y L. MANLI. Rev.: Sila en cuadriga a derecha. En exergo: L. SVLLA. IM(P). 3,82 grs. AR. Restos de brillo original. BMC-11; Cal-925; Craw-367/5; FFC-840; Se-5. **EBC-**. 200,-
-
- 129 Denario. 88 a.C. MARCIA. L. Marcius Censorinus.** Anv.: Cabeza de Apolo a derecha. Rev.: Sátiro Marsyas en pie a izquierda, detrás estatua sobre una columna, delante L. CENSOR. 3,7 grs. AR. BMC-2657; Cal-957; Craw-363/1d; FFC-888; Se-24. **EBC+/MBC+**. 150,-
-
- 130 Denario. 56 a.C. MARCIA. C. Marcius Philippus.** Rev.: A.Q.V.A. MR (nexadas) en 5 arcos. 3,67 grs. AR. Contramarca de cambista en mejilla. RARA. Cal-962 var; FFC-894 var. **EBC-**. 100,-



131



132



133

- 131 Denario. 56 a.C. MARCIA. C. Marcius Philippus.** Anv.: Cabeza diademada de Annus Marcius a derecha, detrás: lítuo y ANCVS. Rev.: Estatua ecuestre a derecha sobre acueducto de 5 arcos. Dentro de ellos A.Q.V.A.MAR (nexadas). C, detrás PHILIPPVS. 3,75 grs. AR. Restos de brillo original. (Graffitis en anverso). BMC-3893; Cal-963; Craw-425/1; FFC-895; Se-29. **EBC-**. 80,-
-
- 132 Denario. 81 a.C. MARIA. C. Marius C. f. Capito.** Anv.: Cabeza de Ceres a derecha C. MARI C. F. CAPIT y número XXVIII. Rev.: Colono con dos bueyes a izquierda, encima XXVII. En exergo: S.C / rana. 3,87 grs. AR. BMC-2853-4; Cal-967; Craw-378/1b; FFC-900; Se-8. **MBC+/MBC**. 200,-
-
- 133 Denario. 42 a.C. MUSSIDIA. L. Mussidius Longus.** Anv.: Cabeza de Concordia a derecha, detrás CONCORDIA. Rev.: L. MVSSI(DIUS LONGVS). Dos personajes en el recinto de los comicios, debajo CLOACIN. 3,87 grs. AR. Reverso levemente descrentado. ESCASA. BMC-4242; Cal-1036; Craw-494/42a; FFC-933; Se-6b. **EBC-/MBC+**. 100,-



134



135

- 134 Denario. 79 a.C. NAEVIA. C. Naevius Balbus.** Rev.: Victoria en triga a derecha, encima CLXXV. 3,54 grs. AR. (Manchitas en anverso). Cal-1041; FFC-937; Se-6. **MBC/MBC+**. 100,-
-
- 135 Denario. 79 a.C. NAEVIA. C. Naevius Balbus.** Anv.: Cabeza diademada de Venus a derecha, detrás S. C, delante bajo la barbilla letra ¿P?. Rev.: Victoria en triga a derecha. En exergo: C. NAE. (AE nexadas) BALB. (AL nexadas). 3,81 grs. AR. Restos de brillo original. BMC-2916-23; Cal-1043; Craw-382/1a; FFC-939; Se-6b. **EBC**. 100,-



136



137

- 136 Denario. 59 a.C. NONIA. M. Nonius Sufenas.** Anv.: Cabeza de Saturno a derecha entre SC y SVFENAS. Rev.: Roma sentada a izquierda coronada por Victoria P.R.L.V.P.F En exergo: SEX. NONI. 3,92 grs. AR. BMC-3820; Cal-1048; Craw-421/1; FFC-941; Se-1. **EBC-**. 200,-
-
- 137 Denario. 79 a.C. PAPIA. L. Papius.** Anv.: Cabeza de Juno Sospita a derecha, tocado con piel de ciervo, detrás guirnalda. Rev.: Grifo a derecha, debajo torque. En exergo: L. PAPI. 3,73 grs. AR. Par de símbolos 118 de Crawford. (Pequeño grafiti y dos punzonadas en anverso). BMC-2977-95; Cal-1057; Craw-384/1; FFC-952; Se-1. **MBC+**. 100,-



138

- 138 Denario. 47 a.C. PLAUTIA. L. Plautius Plancus.** Anv.: Máscara de la Medusa con serpientes a ambos lados de la cara, debajo (L. PLAVTIVS). Rev.: La Aurora volando y dirigiendo a los cuatro caballos del carro del Sol, debajo PLANCVS. 3,72 grs. AR. Bonito color. BELLO EJEMPLAR. BMC-4004; Cal-1131; Craw-453/1a; FFC-1003; Se-15. **EBC/EBC-**.

750,-



139

140

141

- 139 Denario. 91 a.C. POBLICIA. Caius Poblucius Malleolus.** Anv.: Cabeza laureada de Apolo a derecha. Rev.: Roma sentada a izquierda coronada por la Victoria, delante C. MALL. (AL nexadas) En exergo: ROMA. 3,76 grs. AR. BMC-694; Cal-1143; Craw-335/2; FFC-1016; Se-4. **EBC-**.

150,-

- 140 Denario. 54 a.C. POMPEIA. Q. Pompeius Rufus.** Anv.: Silla curul entre flecha y rama de laurel, encima Q. POMPEI Q.F / RVFVS, debajo COS en cartela. Rev.: Silla curul entre lítuo y corona de laurel, encima SVLLA. COS, debajo (Q). POMPEI. (RVF), 3,79 grs. AR. Algo descentrada en reverso. BMC-3885; Cal-1152; Craw-434/2; FFC-1025; Se-5. **EBC-**.

100,-

- 141 Denario. 81 a.C. POSTUMIA. A. Postumius A.f. Sp.n. Albinus.** Anv.: Cabeza de Hispania a derecha, detrás HISPAN. Rev.: Personaje togado de pie a izquierda entre águila legionaria y fasces consulares. A. POST. A. F.S.N ALBIN. 3,81 grs. AR. BMC-2839; Cal-1216; Craw-372/2; FFC-1072; Se-8. **EBC-**.

200,-



142

143

- 142 Denario. 64 a.C. ROSCIA. L. Roscius.** Anv.: Cabeza de Juno Sospita tocado con piel de cabra a derecha, detrás casco, debajo L. ROSCI. Rev.: Muchacha dando de comer a una serpiente, detrás daga. En exergo: FABATI. 3,81 grs. AR. Par de símbolos nº 46 de Crawford. BMC-3394-10; Cal-1231; Craw-412/1; FFC-1090; Se-3. **EBC-**.

200,-

- 143 Denario. 77 a.C. SATRIENA. P. Satrienus.** Anv.: Cabeza de Marte a derecha, detrás número XXXVIII. Rev.: Loba a izquierda, encima ROMA. En exergo P. SATRIE / NVS. 3,82 grs. AR. (Rayitas en anverso). ESCASA. BMC-3209-37; Cal-1243; Craw-388/1b; FFC-1097; Se-1. **MBC+**.

100,-

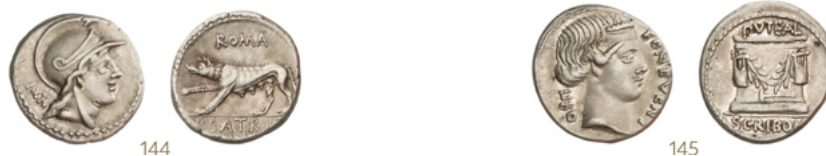

144

145

- 144 Denario. 77 a.C. SATRIENA. P. Satrienus.** Anv.: Cabeza de Marte a derecha, detrás XXX. Rev.: Loba a izquierda, encima ROMA, debajo P. SATRIE/(NVS). 3,85 grs. AR. (Dos golpecitos de punzón en anverso). Levísima pátina irregular y muy leves restos de brillo original. BMC-3209-37; Cal-1243; Craw-388/1b; FFC-1097; Se-1. **MBC+**.

300,-

- 145 Denario. 62 a.C. SCRIBONIA. L. Scribonius Libo.** Anv.: LIBO-BON EVENT. Cabeza diademada de Bonus Eventus a derecha. Rev.: Martillo debajo del pozo scriboniano entre PVTEAL y SCRIBON. 3,93 grs. AR. (Pequeño grafiti en campo de reverso). Leves restos de brillo original. BMC-3377; Cal-1248; Craw-416/1a; FFC-1102; Se-8a. **EBC/EBC-**.

300,-



146



147



148



- 146 Denario. 62 a.C. SCRIBONIA. L. Scribonius Libo.** Anv.: LIBO-BON EVENT. Cabeza diademada de Bonus Eventus a derecha. Rev.: Martillo debajo del pozo scriboniano entre PVTEAL y SCRIBON. 3,83 grs. AR. Pátina. BMC-3377; Cal-1248; Craw-416/1a; FFC-1102; Se-8a. **EBC-** **75,-**
-
- 147 Denario. 100 a.C. SERVILIA. P. Servilius M.f. Rullus.** Anv.: Cabeza de minerva a izquierda, detrás RVLII. Rev.: Victoria con palma en biga a derecha, debajo P. En exergo P.Servili M (F). 3,91. AR. (Pequeñas grietas y hojita en reverso). BMC-1672-75; Cal-1277; Craw-328/1; FFC-1118; Se-14. **MBC.** **180,-**
-
- 148 Denario. 69 a.C. SULPICIA. P. Sulpicius Galba.** Anv.: Cabeza de Vesta a derecha, detrás S.C. Rev.: Cuchillo de sacrificio, símpulo y hacha sacerdotal entre AE y CVR. En exergo: P. GALB. 3,95 grs. AR. ESCASA. BMC-3517; Cal-1290; Craw-406/1; FFC-1135; Se-7. **EBC-**. **200,-**



149



- 149 Denario. 82 a.C. VALERIA. C. Valerius Flaccus. GALIA.** Anv.: Busto alado de Victoria a derecha, detrás caldero sobre trípode. Rev.: Águila legionaria entre insignias militares H-P. C. VAL (nexadas). FLA. IMPERAT debajo EX- S.C. 3,83 grs. AR. (Ligeras oxidaciones en reverso). ESCASA. BMC-7-12; Cal-1324; Craw-365/1a; FFC-1167; Se-12. **EBC-/MBC+**. **500,-**



150



151



- 150 Denario. 82 a.C. VALERIA. C. Valerius Flaccus.** Anv.: Busto alado de Victoria a derecha, delante creciente. Rev.: Águila legionaria entre dos insignias militares. H-P. C. VAL. FLA. IMPERAT, debajo, EX. S.C. 3,94 grs. AR. (Pequeña contramarca en anverso). ESCASA. BMC-1-6; Cal-1325; Craw-365/1c; FFC-1168; Se-12a. **MBC+**. **150,-**
-
- 151 Denario. 45 a.C. VALERIA. L. Valerius Acisculus.** Anv.: Cabeza de Apolo Soranus a derecha, detrás martillo y ACISCVLVS, encima estrella. Rev.: Valeria Luperca sobre una ternera. En exergo: L. VALERIVS. 4,02 grs. AR. (Leves rayitas). BMC-4099; Cal-1330; Craw-474/1a; FFC-1173; Se-17. **(EBC-)**. **200,-**



152



153



- 152 Denario. 48 a.C. VIBIA. C. Vibius C.f. C.n. Pansa.** Anv.: Cabeza de Baco a derecha, detrás PANS(A). Rev.: Ceres en biga arrastrada por dos serpientes a derecha. C VIBIVS (C.F). C.N. 3,77 grs. AR. Acuñación parcialmente algo floja. BMC-3973; Cal-1368; Craw-449/3a; FFC-1215; Se-17a. **EBC-**. **100,-**
-
- 153 Denario. 48 a.C. VIBIA. C. Vibius C.f. C.n. Pansa.** Anv.: Máscara de Pan a derecha, debajo PANS(A). Rev.: Júpiter Axur sentado a izquierda con pátera y cetro. IOVIS AXUR (...). 3,77 grs. AR. Restos de brillo original. (Rayitas en anverso). BMC-3978; Cal-1371; Craw-449/1a; FFC-1219; Se-18. **EBC-**. **100,-**



154



155



156

- 154 Denario. 42 a.C. VIBIA. C. Vibius Varus.** Anv.: Cabeza laureada de Baco a derecha. Rev.: Pantera a izquierda, intentando saltar sobre un altar donde se encuentra la máscara de Pan y un tirso. C. VIBIVS VARVS. 3,97 grs. AR. Pequeña marquita en anverso. BMC-4295; Cal-1378; Craw-494/36; FFC-1227; Se-24. **EBC.** **200,-**
-
- 155 Denario. 42 a.C. VIBIA. C. Vibius Varus.** Anv.: Cabeza laureada de Baco a derecha. Rev.: Pantera a izquierda intentando saltar sobre un altar donde se encuentra la máscara de Pan y un tirso (C) VIBIVS VARVS. 3,78 grs. AR. ESCASA ASÍ. BMC-4295; Cal-1378; Craw-494/36; FFC-1227; Se-24. **EBC.** **250,-**
-
- 156 Denario. 78 a.C. VOLTEIA. M. Volteius M.f.** Anv.: Cabeza laureada de Júpiter a derecha. Rev.: Templo tetrástilo de Júpiter Capitolino M. VOLTEI. 3,51 grs. AR. BMC-3154; Cal-1396; Craw-385/1; FFC-1234; Se-1. **EBC-.** **200,-**



157

- 157 Denario. 81 a.C. VOLTEIA. M. Volteius M.f.** Anv.: Cabeza de Apolo a derecha. Rev.: Trípode con serpiente entre S.C. y D.T. En exergo: M. VOLTEI. M.(F.). 3,66 grs. AR. (Pequeñas rayitas y leves oxidaciones en anverso). MUY RARA. BMC-3207; Cal-1397; Craw-385/5; FFC-1235; Se-5. **MBC.** **1.500,-**

IMPERIO



158

- 158 Denario. Acuñada el 49 a.C. POMPEYO MAGNO. M. Terentius Varro. HISPANIA.** Anv.: Busto de Júpiter Terminalis a derecha VARRO. PRO. Q. Rev.: Cetro entre delfín y águila. En exergo: MAGN. PRO / COS. 3,76 grs. AR. RARA Y MÁS EN ESTA CALIDAD. BMC-64; Cal-1298; Craw-447/1b; FFC-4; Se-3. **EBC+.** **2.000,-**



159

- 159 Denario. Acuñada el 46-45 a.C. POMPEYO MAGNO. Cn. Pompeius Magnus y M. Pobladius. HISPANIA.** Anv.: M. PUBLICI. LEG. PR(O. PR.) Cabeza de Palas a derecha. Rev.: CN. M(AGNVS IMP). Cnaeus Pompeius hijo de pie a izquierda, con pie sobre proa de barco, entregando palma a la Bética, de pie a derecha, con escudo y dos jabalinas. 3,77 grs. AR. (Ligera pátina, marca de cambista en reverso). ESCASA. C-1a; Craw-469e; BMC-74; RRC-1035a. **MBC-.** **100,-**



160



161



162

- 160 Denario. Acuñada el 46 a.C. JULIO CÉSAR. ÁFRICA.** Anv.: COS. TERT. DICT. ITER. Cabeza de Ceres coronada de espigas a derecha. Rev.: AVGV. PONT. MAX. M. Símpulo, aspensorio, praefericulo y lituo. 4,02 grs. AR. Acuñación algo floja en parte. ESCASA. C-4; Craw-467/1b; BMC-23; RRC-1024. **MBC+**. **400,-**
-
- 161 Denario. Acuñada el 47-46 a.C. JULIO CÉSAR. GALIA.** Anv.: Cabeza diademada de Venus a derecha. Rev.: CAESAR. Aenas llevando en brazos a su padre Anchises, sosteniendo un 'palladium'. 3,87 grs. AR. BELLA. C-12; Craw-458/1; BMC-31. **EBC/EBC+**. **500,-**
-
- 162 Denario. Acuñada el 47-46 a.C. JULIO CÉSAR. GALIA.** Anv.: Cabeza diademada de Venus a derecha. Rev.: CAESAR. Aenas llevando en brazos a su padre Anchises, sosteniendo un 'palladium'. 3,9 grs. AR. C-12; Craw-458/1; BMC-31. **EBC/EBC-**. **500,-**



163

- 163 Denario. Acuñada el 44 a.C. JULIO CÉSAR. M. Mettius.** Anv.: CAESAR. IMPER. Cabeza laureada de Julio César a derecha. Rev.: M. METTIVS. Venus en pie a izquierda, sosteniendo una Victoria y un cetro, apoyándose en un escudo, delante letra A. 3,27 grs. AR. Ligeramente descentrada. (Leves oxidaciones superficiales limpiadas en gráfila). ESCASA. C-35; Craw-480/17; BMC-4137/42; RRC-1055. **MBC+**. **1.000,-**



164

- 164 Denario. Acuñada el 44 a.C. JULIO CÉSAR. P. Sepullius Macer.** Anv.: CAESAR. DICT. PERPETVO. Cabeza laureada de Julio César a derecha. Rev.: MACER. P. SEPVLLIVS. Venus en pie a izquierda, sosteniendo una Victoria y un cetro apoyado sobre una estrella. 3,78 grs. AR. (Rayitas en reverso). Pátina negra irregular en anverso. ESCASA. C-40; Craw-480/11; BMC-4168; RRC-1074. **MBC+/EBC-**. **1.500,-**



165

- 165 Denario. Acuñada el 44 a.C. JULIO CÉSAR. P. Sepullius Macer.** Anv.: CAESAR. DICT. PERPETVO. Cabeza laureada y velada de Julio César a derecha. Rev.: MACER. P. SEPVLLIVS. Venus en pie a izquierda, sosteniendo una Victoria y un cetro apoyado sobre una estrella. 3,34 grs. AR. Acuñación algo floja en parte con anverso levemente descentrado. ESCASA. C-40 var. (cabeza velada); Craw-480/11; BMC-4168; RRC-1074. **MBC+**. **750,-**



166

- 166 Denario. Acuñada el 44 a.C. JULIO CÉSAR. P. Sepullius Macer.** Anv.: CAESAR IMP. Cabeza de Julio César a derecha, detrás estrella de ocho puntas. Rev.: MACER. P. SEPVLLIVS. Venus en pie a izquierda, sosteniendo una Victoria y un cetro apoyado sobre una estrella. 3,87 grs. AR. BONITA PIEZA. RARA ASÍ. C-41; Craw-480/5b; BMC-4165; RRC-1071. **EBC-/EBC.** **5.000,-**



167

- 167 Denario. Acuñada el 54-51 a.C. JULIO CÉSAR.** Anv.: CAESAR. Elefante a derecha, delante una serpiente. Rev.: Símpulo, aspersionio, hacha y apex. 3,96 grs. AR. Acuñación ligeramente desplazada. (Pequeñas rayitas). Restos de brillo original. C-49; Craw-443/1; BMC-27; RRC-1006. **EBC-**. **750,-**



168

- 168 Denario. Acuñada el 54-51 a.C. JULIO CÉSAR.** Anv.: CAESAR. Elefante a derecha, delante una serpiente. Rev.: Símpulo, aspersionio, hacha y apex. 3,97 grs. AR. C-49; Craw-443/1; BMC-27; RRC-1006. **MBC+**. **500,-**



169

- 169 Denario. Acuñada el 54-51 a.C. JULIO CÉSAR.** Anv.: CAESAR. Elefante a derecha, delante una serpiente. Rev.: Símpulo, aspersionio, hacha y apex. 3,94 grs. AR. Acuñación algo irregular. C-49; Craw-443/1; BMC-27; RRC-1006. **MBC+**. **400,-**



170

- 170 Denario. Acuñada el 43-42 a.C. BRUTO. Servilius Casca Longus.** Anv.: CASCA LONGVS. Cabeza descubierta de Neptuno a derecha, debajo tridente. Rev.: BRVTVS IMP. Victoria a derecha con palma y diadema caminando sobre un cetro roto. 3,4 grs. AR. (Intento de perforacion en reverso). RARA. BMC-63; C-3; Craw-507/2; FFC-2; RRC-1298. **MBC-**. **150,-**



171



172

171 Denario. Acuñada el 32-31 a.C. MARCO ANTONIO. CECA VOLANTE. Anv.: ANT. AVG. III. VIR. R.P.C. Galera pretoriana a derecha. Rev.: LEG. X. Águila legionaria entre dos insignias. 2,75 grs. AR. C-38; Craw-544/24; BMC-202; FFC-43; RRC-1228. **MBC. 100,-**

172 Denario. Acuñada el 32-31 a.C. MARCO ANTONIO. CECA VOLANTE. Anv.: ANT. AVG. III. VIR. R.P.C. Galera pretoriana a derecha. Rev.: LEG. XIII. Águila legionaria entre dos insignias. 3,33 grs. AR. C-59; Craw-544/38; BMC-217; RRC-1245. **MBC. 100,-**



173

173 Denario. Acuñada el 41 a.C. MARCO ANTONIO y OCTAVIO. M. Barbatius Philippus. CECA VOLANTE. Anv.: M. ANT. IMP. AVG. III VIR. R.P.C.M. BARBAT. Q.P. Busto de Marco Antonio a derecha. Rev.: CAESAR. IMP. PONT. III. VIR. R.P.C. Busto de Octavio a derecha. 3,74 grs. AR. BELLA PIEZA. RARA ASÍ. C-8; Craw-517/2; BMC-103; RRC-1181. **EBC+. 1.500,-**



174

174 Denario. Acuñada el 42 a.C. LÉPIDO y OCTAVIO. Anv.: LEPIDVS PONT (NT nexadas) (MAX. III) V.R.P.C. Cabeza de Lépido a derecha. Rev.: CAESAR IMP. (MP nexadas) III. VIR. R. P.C. Cabeza de Octavio a derecha. 3,85 grs. AR. Contramarca de cambista en anverso. Acuñación parcialmente floja. ESCASA. BMC-30; Cal-108; Craw-495a; FFC-2; Se-2a. **MBC. 750,-**



175



176

175 Denario. Acuñada el 36 a.C. AUGUSTO. Anv.: (IMP. CAESAR. D)IVI. F. III VIR. ITER. R. P. C. Cabeza descubierta y barbada de Octavio a derecha. Rev.: COS. ITER. ET. TER. DESIG. Templo tetrástilo, en el frontón una estrella, en el pórtico estatua de Julio César, en el friso DIVO. IVL. 3,92 grs. AR. Anverso levemente descentrado. Leves restos de brillo original. C-90; RIC-no cat; BMC-33; Cal-699; FFC-71. **EBC-/EBC. 500,-**

176 Denario. Acuñada el 43 a.C. OCTAVIO. Provisional y militar. Anv.: (C. CAESA)R IMP. Cabeza descubierta de Octavio a derecha. Rev.: Estatua ecuestre de Augusto a izquierda. En exergo: S.(C). 3,64 grs. AR. (Leves oxidaciones en reverso y pequeña grieta). RARA. C-246; Craw-490/1; BMC-81. **MBC+/MBC. 500,-**



177



178

- 177 Denario. Acuñada el 40 a.C. OCTAVIO. Q. Salvidienus Salvius Rufus - CECA MILITAR PROVISIONAL.** Anv.: C. CAESAR III. VIR. R.P.C. Busto de Octavio a derecha. Rev.: Q. SALVIVS IMP. COS. DESIG. Rayo alado. 3,48 grs. AR. Acuñación parcialmente floja. C-514; Craw-523/1; BMC-88. **MBC+**. **400,-**
-
- 178 Denario. Acuñada el 7-6 a.C. AUGUSTO. LUGDUNUM (Lyon).** Anv.: CAESAR AVGVSTVS DIVI F. PATER PATRIAE. Cabeza laureada de Augusto a derecha. Rev.: C. L. CAESARES AVGVSTI. F. COS. DESIG. PRINC. IVVENT. Cayo y Lucio Césares en pie de frente, en medio sendos escudos, encima símpulo y lituo. 3,78 grs. AR. Bonita pátina. C-43; RIC-207; BMC-519. **MBC+**. **150,-**



179

- 179 Denario. Acuñada el 44-45 d.C. CLAUDIO.** Anv.: TI. CLAVD. CAESAR AVG. P. M. TR. P. IIII. Cabeza laureada de Claudio a derecha. Rev.: IMPER. RECEPT. Muro con dos aberturas que circunda cinco edificios entre dos torres. En el edificio central, se encuentra un guardia a izquierda con lanza, enfrente de él, águila legionaria. 3,74 grs. AR. (Plata ligeramente porosa). Leve pátina. MUY RARA. C-44; RIC-26. **MBC+**. **1.500,-**



180

- 180 Sestercio. Acuñada el 54-68 d.C. NERÓN.** Anv.: NERO CLAVD. CAESAR AVG.GERM. P. M. TR. P. IM P. P. P. Busto laureado a derecha. Rev.: ADLOCVT. COH. S. C. Nerón en pie a izquierda en un estrado, junto al prefecto del pretorio, arengando a tres soldados ante un templo tetrástilo. 24,67 grs. AE. Pátina oscura. MUY ESCASA. Cayón-13. **MBC+/MBC**. **700,-**



181

- 181 Sestercio. Acuñada el 68-69 d.C. GALBA.** Anv.: SER. GALBA IMP. CAES. AVG. TR. P. Busto laureado a derecha. Rev.: S. P. Q. R. OB. CIV. SER. dentro de corona de hojas de roble. 25,14 grs. AE. Pátina oscura. MUY ESCASA. C-294; RIC-405. **MBC+**. **600,-**



182



183

182 Denario. Acuñada el 69 d.C. VITELIO. Anv.: VITELLIVS GERM. IMP. AVG. TR. P. Cabeza laureada de Vitelio a derecha. Rev.: LIBERTAS RESTITVTA. Libertad en pie a derecha con cetro y bonete. 2,79 grs. AR. ESCASA. C-47; RIC-105; BMC-31. **MBC/MBC-**. **120,-**

183 Denario. Acuñada el 69 d.C. VESPASIANO. Anv.: IMP. CAESAR VESPASIANVS AVG. Cabeza laureada a derecha. Rev.: COS. ITER. TR. POT. Marte avanzando a derecha con lanza y trofeo. 3,45 grs. AR. (Levisimas oxidaciones). Ligera pátina. C-88; RIC-7; BMC-p.2 note. **EBC-/MBC+**. **85,-**



184



185

184 Denario. Acuñada el 74 d.C. VESPASIANO. Anv.: IMP. CAESAR. VESPASIANVS. Cabeza laureada a derecha. Rev.: PON. MAX. TR. P. COS. V. Caduceo alado. 3,70 grs. AR. Restos de brillo original. RARA EN ESTA CALIDAD. C-362. **EBC**. **200,-**

185 Denario. Acuñada el 79 d.C. TITO. Anv.: IMP. TITVS. CAES. VESPASIAN. AVG. P.M. Rev.: TR.P. VIII. IMP. VX. COS VII P.P. Capricornio a izquierda debajo globo. 3,19 grs. AR. Pátina oscura. C-282; RIC-13a. **MBC-**. **150,-**



186

186 Denario. Acuñada el 79 d.C. TITO. Anv.: TI. CAESAR. IMP. VESPASIANVS. Cabeza laureada a derecha. Rev.: TR. POT. VIII. COS. VII. Tito en quadriga a izquierda. 3,30 grs. RARA ASÍ. C-333. **EBC+/EBC**. **900,-**



187



188

187 Denario. Acuñada el 94-95 d.C. DOMICIANO. Anv.: IMP. CAES. DOMIT. AVG. GERM. P. M. TR. P. XII. Cabeza laureada a derecha. Rev.: IMP. XXII. COS. XVI. CENS. P. P. P. Minerva a derecha blandiendo lanza sobre proa, a los pies buho. 3,28 grs. AR. Pátina irisada. C-281; RIC-172; BMC-202. **MBC+**. **75,-**

188 Dupondio. Acuñada el 97 d.C. NERVA. Anv.: IMP. NERVA CAES. AVG. P. M. TR. P. COS. III P. P. Cabeza radiada a derecha. Rev.: FORTVNA AVGVST. S. C. Fortuna a izquierda con timón y cornucopia. 11,8 grs. AE. Color y brillo original. BELLA. Procedente de la colección Scipio. C-62; RIC-61; BMC-93. **EBC**. **100,-**



- 189 Denario. Acuñada el 97 d.C. NERVA.** Anv.: IMP. NERVA. CAES. AVG. P.M. TR. P. COS. III. P. P. Cabeza laureada a derecha. Rev.: CONCORDIA EXERCITVM. Manos enlazadas. 3,24 grs. AR. C-16. **EBC-** **240,-**
-
- 190 Denario. Acuñada el 98-111 d.C. TRAJANO.** Anv.: IMP. CAES. NERVA TRAIAN. AVG. GERM. Cabeza laureada a derecha. Rev.: P. M. TR. P. COS. II. P. P. Vesta velada a izquierda. 3,36 grs. AR. (Limpiada). C-203; RIC-9; BMC-26. **EBC-** **75,-**
-
- 191 Denario. Acuñada el 134-138 d.C. ADRIANO.** Anv.: HADRIANVS AVG. COS. III P. P. Busto laureado a derecha. Rev.: FORTVNAE REDVCI. Fortuna sentada a izquierda con timón y cornucopia. 3,46 grs. AR. Pátina oscura. C-782a; RIC-247. **MBC+** **90,-**



- 192 SESTERCIO. Acuñada el 137 d.C. AELIO.** Anv.: L. AELIVS. CAESAR. Cabeza barbada descubierta a derecha. Rev.: TR. POT. COS. II. En campo: PANNO - NIA / S-C. Pannonia en pie de frente con estandarte. 24,44 grs. AE. Pátina oscura. RARA EN ESTA CALIDAD. C-24. **EBC.** **1.500,-**



- 193 Denario. Acuñada el 137 d.C. AELIO.** Anv.: L. AELIVS CAESAR. Cabeza descubierta a izquierda. Rev.: T. R. POT. COS. II. Concordia sentada a izquierda con pátera y cornucopia. En exergo: CONCORD. 3,12 grs. AR. ESCASA. C-5; RIC-436; BMC-984. **MBC+** **200,-**
-
- 194 Denario. Acuñada el 138-161 d.C. ANTONINO PÍO.** Anv.: ANTONINVS AVG PIVS P P TR P XI. Busto laureado a derecha. Rev.: PRIMI DECEN COS IIII en tres líneas dentro de láurea. 3,36 grs. AR. (Oxidaciones limpiadas). ESCASA. C-673; RIC-172. **MBC.** **120,-**



- 195 Denario. Acuñada el 144 d.C. ANTONINO PÍO.** Anv.: ANTONINVS AVG. PIVS P. P. Cabeza laureada a derecha. Rev.: TR. POT. COS. IIII. Virtud en pie a izquierda con lanza y parazonio. 3,30 grs. AR. C-945; RIC-154. **EBC-** **75,-**
-
- 196 Denario. Acuñada el 156 d.C. ANTONINO PÍO.** Anv.: ANTONINVS AVG. PIVS P. P. IMP. II. Cabeza laureada a derecha. Rev.: TR. POT. XIX COS. IIII. Paz en pie a izquierda con rama y cornucopia. 3,38 grs. AR. C-979; RIC-252; BMC-856. **EBC-** **60,-**



197



198

197 Denario. Acuñada posterior al 141 d.C. FAUSTINA MADRE. Anv.: DIVA AVG. FAVSTINA. Busto a derecha. Rev.: AETERNITAS. Fortuna en pie a izquierda con globo. 3,07 grs. AR. Pátina de colección antigua e irisada. C-6. **EBC-**. **60,-**

198 Denario. Acuñada el 156-175 d.C. FAUSTINA MADRE. Anv.: FAVSTINA AVGVSTA. Cabeza drapeada a derecha. Rev.: IVNONI REGINAE. Juno sentada a izquierda con cetro. 2,95 grs. AR. Pátina irisada en anverso. C-144; RIC-M697; BMC-M124. **EBC-/MBC+**. **60,-**



199



200

199 Denario. Acuñada el 162-164 d.C. MARCO AURELIO. Anv.: M. ANTONINVS AVG. IMP. II. Cabeza laureada a derecha. Rev.: CONCORD. AVG. TR. P. XVIII COS. III. Concordia sentada a izquierda con pátera. 3,34 grs. AR. C-43; RIC-63. **EBC-/MBC+**. **60,-**

200 Denario. Acuñada el 153-154 d.C. MARCO AURELIO. Anv.: AVRELIS CAESAR AVG. PII FIL. Cabeza descubierta a derecha. Rev.: TR. POT. VIII COS. II. Genio en pie a izquierda con águila legionaria y pátera ante un altar. 3,14 grs. AR. (Levisimas oxidaciones). C-673. **(EBC-)**. **60,-**



201



202

201 Denario. Acuñada el 167-168 d.C. MARCO AURELIO. Anv.: M. ANTONINVS AVG. ARM. PARTH. MAX. Cabeza laureada a derecha. Rev.: TR. P. XXII IMP. V COS. III. Equidad sentada a izquierda con balanzas y cornucopia. 3,38 grs. AR. C-899. **EBC-**. **60,-**

202 Denario. Acuñada el 179-180 d.C. MARCO AURELIO. Anv.: M. AVREL. ANTONINVS AVG. Busto laureado a derecha. Rev.: TR. P. XXXIII IMP. X COS. III P. P. Fortuna sentada a izquierda con timón y cornucopia. 3,01 grs. AR. C-972; RIC-409. **EBC-**. **40,-**



- 203 Medallón. Acuñada el 177-192 d.C. CÓMODO.** Anv.: M COMMODVS ANTO – NINVS AVG PIVS BRIT Busto laureado, drapeado y acorazado a derecha. Rev.: P. M. TR. P. X. IMP. VII. COS. III. P. P. Hércules con clava y piel de león, entre árbol con arco y carcaj y ara. 45,21 grs. AE. Ø 40 mm. Pátina verde. (Pequeñas oxidaciones). RARÍSIMA Y MÁS EN ESTA CALIDAD.

Hijo de Marco Aurelio y Faustina la Menor, nació en Lanuvium. Se considera que el periodo de reinado de Cómodo está dividido en dos etapas. La primera va desde el año 176 d.C hasta el 180 d.C., en la que gobernó junto a su padre y participó como soldado en la guerra contra los bárbaros. La segunda tuvo lugar entre los años 180 d.C., fecha en la que murió su padre, y 192 d.C., cuando Cómodo asumió el poder en solitario. Escogió el nombre de César Marco Aurelio Cómodo Antonino Augusto durante su gobierno. Durante esta segunda etapa, su reinado fue degenerando, víctima de sus continuas excentricidades. Desde el comienzo de su reinado, Cómodo se había presentado bajo la apariencia del héroe Hércules, reclamando así el linaje divino de Júpiter, y lo muestran con un físico espléndido y en posesión de los atributos de los semidioses, el tocado de piel de león y el garrote como podemos comprobar en este magnífico reverso. Tras su muerte, fue declarado enemigo público y su figura fue sometida a una *damnatio memoriae*, por la que se destruyeron sus estatuas y su nombre se borró de los registros oficiales, aunque sería restituido más adelante.

Cómodo dejó el Imperio en un estado caótico. Con él acabó la dinastía de los Antoninos, que había otorgado una larga época de seguridad y prosperidad. La mayoría de los medallones romanos son de gran tamaño, por lo que otorgaban amplio espacio para que los grabadores desarrollaran su talento en sus motivos. Los medallones eran, además, piezas especiales y se ponía mucho cuidado en su diseño y producción, por lo que representan lo más logrado del arte numismático romano. Por la gran calidad de sus motivos y por su relevancia histórica, los medallones son muy codiciados por los coleccionistas. Como fueron producidos en series mucho más reducidas, su rareza es extrema.

Tenemos constancia de un ejemplar similar subastado por NAC 97 - 12 diciembre 2016, n.169 rematado en 65.000 CHF C-393. **EBC.**

10.000,-



204



205

204 Denario. Acuñada el 198-202 d.C. SEPTIMIO SEVERO. Anv.: L. SEPT. SEV. AVG. IMP. XI PART. MAX. Cabeza laureada a derecha. Rev.: MONETA AVGG. Moneda sentada a izquierda con cornucopia. 3,36 grs. AR. Restos de brillo original. C-345. **EBC-** 70,-

205 Denario. Acuñada el 200-201 d.C. SEPTIMIO SEVERO. Anv.: SEVERVS AVG PART MAX. Busto laureado a derecha. Rev.: VICT AETERN. Victoria a izquierda, delante escudo. 3,21 grs. AR. C-670; RIC-170; BMC-209-10. **EBC.** 60,-



206



207

206 Denario. Acuñada el 198-200 d.C. SEPTIMIO SEVERO. Anv.: L. SEPT. SEV. AVG. IMP. XI. PART. MAX. Busto laureado a derecha. Rev.: VICTORIAE AVGG. FEL. Victoria en vuelo a izquierda. 3,42 grs. AR. Brillo original. RARA EN ESTA CALIDAD. C-719. **EBC+** 250,-

207 Denario. Acuñada el 201-210 d.C. CARACALLA. Anv.: ANTONINVS PIVS AVG. Busto adolescente a derecha. Rev.: FELICITAS AVGG. Felicidad en pie con caduceo y cornucopia. 3,34 grs. AR. C-64; RIC-127; BMC-276. **EBC.** 75,-



208



209



210

208 Denario. Acuñada el 201-210 d.C. CARACALLA. Anv.: ANTONINVS PIVS AVG. Busto adolescente a derecha. Rev.: FELICITAS AVGG. Felicidad en pie con caduceo y cornucopia. 3,30 grs. AR. (Leves oxidaciones limpiadas). C-64; RIC-127; BMC-276. **EBC-** 50,-

209 Denario. Acuñada el 201-206 d.C. CARACALLA. Anv.: ANTONINVS. PIVS. AVG. Busto laureado a derecha. Rev.: INDVLGENTIA. AVGG. IN. CARTH. Diosa celeste sentada sobre un león rampante a derecha. 3,27 grs. AR. RARA EN ESTA CALIDAD. C-97. **EBC.** 90,-

210 Denario. Acuñada el 201-210 d.C. CARACALLA. Anv.: ANTONINVS PIVS AVG. Cabeza laureada a derecha. Rev.: PART. MAX. PON. TR. P. V COS. Trofeo con dos cautivos a su base. 3,44 grs. AR. (Canto irregular algo oxidado). C-179b; RIC-65; BMC-S392. **EBC.** 70,-



211



212



213

211 Denario. Acuñada el 212 d.C. CARACALLA. Anv.: ANTONINVS PIVS AVG. BRIT. Cabeza laureada a derecha con barba. Rev.: P. M. TR. P. XV COS. III P. P. Serapis en pie, cabeza a izquierda, con modio y cetro. 3,58 grs. AR. C-195; RIC-194; BMC-39-41. **EBC-** 50,-

212 Denario. Acuñada el 201-210 d.C. CARACALLA. Anv.: ANTONINVS PIVS AVG. Cabeza laureada a derecha. Rev.: PONTIF TR P XII COS III. Caracalla galopando a izquierda lanceando un enemigo caído. 3,36 grs. AR. C-468; RIC-113. **EBC-** 100,-

213 Denario. Acuñada el 206-210 d.C. CARACALLA. Anv.: ANTONINVS PIVS AVG. Cabeza laureada a derecha. Rev.: VOTA SVSCEPTA X. Caracalla en pie a izquierda ceremoniando sobre un altar. 2,62 grs. AR. (Leves oxidaciones limpiadas). C-689. **EBC-/MBC.** 40,-



214



215

214 Denario. Acuñada el 200-202 d.C. GETA. Anv.: P. SEPT. GETA. CAES. PONT. Busto infantil a derecha acorazado. Rev.: NOBILITAS. Nobleza en pie a derecha, con cetro y paladión. 3,56 grs. AR. C-90; RIC-13a. **EBC-**. **45,-**

215 Denario. Acuñada el 193-211 d.C. GETA. Anv.: Cabeza descubierta a derecha. Rev.: PONTIF. COS. II. Genio en pie con pátera y espigas, altar a sus pies. 3,28 grs. AR. C-114; RIC-59; BMC-S579-583. **EBC-/MBC+**. **50,-**



216



217

216 Denario. Acuñada el 217-218 d.C. MACRINO. Anv.: IMP. C. M. OPEL. SEV. MACRINVS AVG. Busto laureado a derecha. Rev.: PONTIF. MAX. TR. P. COS. P. P. Fidelidad en pie entre estandartes. 2,34 grs. AR. (Leves oxidaciones). Ligera pátina. C-60; RIC-22a; BMC-38. **EBC/EBC-**. **120,-**

217 Denario. Acuñada el 219 d.C. HELIOGÁBALO. Anv.: IMP. CAES. ANTONINVS AVG. Busto laureado a derecha. Rev.: FIDES EXERCITVS. Fe sentada a izquierda. 2,88 grs. AR. C-30; RIC-68; BMC-109. **EBC**. **100,-**



218



219



220

218 Denario. Acuñada el 218 d.C. HELIOGÁBALO. Anv.: IMP. CAES. M. AVR ANTONINVS AVG. Busto laureado a derecha. Rev.: FIDES EXERCITVS. Fe sentada a izquierda. 3,29 grs. AR. C-32; RIC-71; BMC-15. **EBC**. **90,-**

219 Denario. Acuñada el 219 d.C. HELIOGÁBALO. Anv.: IMP. ANTONINVS AVG. Busto laureado. Rev.: FIDES MILITVM. Fe en pie de frente cabeza a derecha, con véxilo y estandarte. 3,35 grs. AR. Restos de brillo original. C-38; RIC-73; BMC-137. **EBC**. **90,-**

220 Denario. Acuñada el 218-222 d.C. HELIOGÁBALO. Anv.: IMP. ANTONINVS PIVS AVG. Busto laureado a derecha. Rev.: LIBERALITAS AVG. II. Liberalidad en pie a izquierda. 3,53 grs. AR. C-81a; RIC-103; BMC-216. **EBC/EBC-**. **50,-**



221



222



223

221 Denario. Acuñada el 219-220 d.C. HELIOGÁBALO. Anv.: IMP. ANTONINVS AVG. Busto laureado a derecha. Rev.: LIBERTAS AVGGVSTI. Libertad sentada a izquierda con pileo. 3,54 grs. AR. C-101a; RIC-115. **EBC-**. **60,-**

222 Denario. Acuñada el 219 d.C. HELIOGÁBALO. Anv.: IMP. CAES. M. AVR. ANTONINVS AVG.. Busto laureado a derecha. Rev.: MARS VICTOR. Marte en pie a derecha. 3,33 grs. AR. C-113; RIC-122. **EBC**. **90,-**

223 Denario. Acuñada el 220-222 d.C. HELIOGÁBALO. Anv.: IMP. ANTONINVS PIVS AVG. Busto laureado a derecha. Rev.: P. M. TR. P. V. COS. IIII. P. P. Helio Galo en pie a izquierda, delante altar. 2,69 grs. AR. Restos de brillo original. C-213; RIC-53; BMC-268. **EBC**. **90,-**



224



225



226



- 224 Denario. Acuñada el 218-222 d.C. HELIOGÁBALO.** Anv.: IMP. ANTONINVS PIVS AVG. Busto laureado a derecha. Rev.: SVMMVS SACERDOS AVG. Heliogábalo en pie a izquierda ante un altar. 2,45 grs. AR. C-276; RIC-146. **EBC/EBC-**. **60,-**
-
- 225 Antoniniano. Acuñada el 223 a.C. JULIA MAESA.** Anv.: IVLIA MAESA AVG. Busto a derecha. Rev.: PIETAS AVG. Piedad en pie a izquierda. 4,93 grs. AR. Restos de brillo original. ESCASA. C-30. **EBC**. **100,-**
-
- 226 Denario. Acuñada el 223 d.C. JULIA MAESA.** Anv.: IVLIA MAESA AVG. Busto a derecha. Rev.: SAECVLIV FELICITAS. Felicidad en pie a izquierda con pátera y caduceo, a sus pies altar. 2,85 grs. AR. Leve pátina. C-45; RIC-271 (Heliogábalo); BMC-79 (Heliogábalo). **EBC-**. **50,-**



227



228



229



- 227 Denario. Acuñada el 222-228 d.C. ALEJANDRO SEVERO.** Anv.: IMP. C. M. AVR. SEV. ALEXAND. AVG. Busto laureado a derecha. Rev.: AEQVITAS AVG. Equidad en pie a izquierda. 3,43 grs. AR. (Leves oxidaciones limpiadas). C-9; RIC-127; BMC-329. **EBC+/EBC**. **60,-**
-
- 228 Denario. Acuñada el 222-228 d.C. ALEJANDRO SEVERO.** Anv.: IMP. C. M. AVR. SEV. ALEXAND. AVG. Busto laureado a derecha. Rev.: ANNONA AVG. Annona en pie a izquierda sobre proa de barco. 3,15 grs. AR. C-28; RIC-135; BMC-469. **EBC**. **60,-**
-
- 229 Denario. Acuñada el 222-228 d.C. ALEJANDRO SEVERO.** Anv.: IMP. C. M. AVR. SEV. ALEXAND. AVG. Busto laureado a derecha. Rev.: P. M. TR. P. VI. COS. II. P. P. Paz en marcha rápida a izquierda, portando rama de olivo y cetro. 2,79 grs. AR. (Leves oxidaciones limpiadas). C-319; RIC-67; BMC-420-4. **EBC/EBC-**. **50,-**



230



231



- 230 Denario. Acuñada el 222-228 d.C. ALEJANDRO SEVERO.** Anv.: IMP. C. M. AVR. SEV. ALEXAND. AVG. Busto laureado a derecha. Rev.: VICTORIA AVG. Victoria avanzando a izquierda. 3,19 grs. AR. C-563; RIC-180; BMC-268. **EBC+**. **60,-**
-
- 231 Denario. Acuñada el 222-228 d.C. ALEJANDRO SEVERO.** Anv.: IMP. C. M. AVR. SEV. ALEXAND. AVG. Busto laureado a derecha. Rev.: VIRTVS AVG. Virtud en pie a derecha. 2,73 grs. AR. C-576; RIC-182; BMC-278. **EBC**. **50,-**



232



- 232 Denario. Acuñada el 235-236 d.C. MAXIMINO I.** Anv.: IMP. MAXIMINVS PIVS AVG. Busto laureado a derecha. Rev.: FIDES MILITVM. S.C. Fe en pie a izquierda con dos estandartes. 19,05 grs. AE. Pátina verde oscuro. C-10. **EBC-**. **150,-**



233



234



235

- 233 Denario. Acuñada el 235-238 d.C. MAXIMINO I.** Anv.: IMP. MAXIMINVS PIVS AVG. Busto laureado a derecha. Rev.: FIDES MILITVM. Fidelidad en pie entre estandartes. 3,99 grs. AR. C-7; RIC-7a; BMC-1. **EBC+/EBC-**. **60,-**
- 234 Denario. Acuñada el 235-238 d.C. MAXIMINO I.** Anv.: IMP. MAXIMINVS PIVS AVG. Busto laureado a derecha. Rev.: P. P. II. COS. P. P. Maximino en pie entre estandartes. 3,07 grs. AR. C-55; RIC-3; BMC-77. **EBC/EBC-**. **50,-**
- 235 Denario. Acuñada el 235-238 d.C. MAXIMINO I.** Anv.: IMP. MAXIMINVS PIVS AVG. Busto laureado a derecha. Rev.: VICTORIA AVG. Victoria en pie a derecha. 2,66 grs. AR. C-99a; RIC-16; BMC-105. **EBC**. **75,-**



236



237



- 236 Antoniniano. Acuñada el 238-239 d.C. GORDIANO III.** Anv.: IMP. CAES. M. ANT. GORDIANVS AVG. Busto radiado a derecha. Rev.: FIDES MILITVM. Fe en pie a izquierda con cetro y estandarte. 4,23 grs. AR. (Acuñación algo floja en reverso). Restos de brillo original. C-86; RIC-1. **EBC+/EBC**. **40,-**
- 237 Antoniniano. Acuñada el 241-243 d.C. GORDIANO III.** Anv.: IMP. GORDIANVS PIVS FEL. AVG. Busto radiado a derecha. Rev.: P. IIII COS. II P.P. Gordiano en pie a derecha con lanza y globo. 4,52 grs. AR. Restos de brillo original. C-253; RIC-92. **EBC+**. **45,-**



238



239



- 238 Antoniniano. Acuñada el 244-247 d.C. FILIPO I.** Rev.: AEQVITAS AVGG. Equidad en pie a izquierda con balanzas y cornucopia. 3,88 grs. AR. Restos de brillo original. C-9. **EBC+**. **35,-**
- 239 Tetradracma. Acuñada el 244-249 d.C. FILIPO I. ANTIOQUIA.** Anv.: Busto laureado a derecha, alrededor leyenda. Rev.: Águila en pie a derecha, cabeza mirando a derecha, alrededor leyenda, en exergo ANTONIA SC. 13,50 grs. AR. Pátina irregular. Restos de brillo original. GIC-3958 var; Prieur-375 var. **EBC**. **120,-**



240



241



- 240 Antoniniano. Acuñada el 246-249 d.C. OTACILIA SEVERA.** Anv.: M. OTACIL. SEVERA AVG. Busto diademado a derecha. Rev.: CONCORDIA AVGG. Concordia sentada a izquierda con doble cornucopia y PVDICITIA AVG. Pudibundez sentada a izquierda. 3,98 grs. AR. Pátina. C-4; RIC-125. **EBC**. **50,-**
- 241 Antoniniano. Acuñada el 249-251 d.C. TRAJANO DECIO.** Anv.: IMP. C. M. Q. TRAIANVS DECIVS AVG. Busto radiado a derecha. Rev.: DACIA. Dacia en pie a izquierda, con cetro rematado por cabeza de asno. 3,94 grs. AR. Restos de brillo original. C-16. **SC-**. **70,-**



- 242 Antoniniano. Acuñada el 253 d.C. EMILIANO.** Anv.: IMP. AEMILIANVS PIVS FEL. AVG. Busto radiado a derecha. Rev.: P. M. TR. P. I. P. P. Emiliano con traje militar, en pie a izquierda, sacrificando ante un trípode encendido y sosteniendo lanza; insignia al fondo. 3,12 grs. AR. (Grieta). Restos de brillo original. Pátina. MUY ESCASA. C-32. **EBC+/EBC-**. **250,-**
-
- 243 Follis. Acuñada el 303-305 d.C. DIOCLECIANO. TESALÓNICA.** Anv.: IMP. C. C. VAL. DIOCLETIANVS P. F. AVG. Cabeza laureada a derecha. Rev.: GENIO POPVLI ROMANI. Genio en pie con pátera y cornucopia. En exergo: TSA. 10,44 grs. AE. C-106 var. **EBC**. **70,-**
-
- 244 Follis. Acuñada el 303-305 d.C. DIOCLECIANO. HERACLEA.** Anv.: IMP. C. C. VAL. DIOCLETIANVS P. F. AVG. Cabeza laureada a derecha. En exergo: H. A. Rev.: GENIO POPVLI ROMANI. Genio en pie con pátera y cornucopia. 7,29 grs. AE. Conserva plateado original. C-106 var. **EBC/EBC-**. **70,-**



- 245 Argénteo o Silícua. Acuñada el 295 d.C. DIOCLECIANO.** Anv.: DIOCLETIANVS AVG. Busto a derecha. Rev.: VIRTVS MILITVM. Los cuatro cesares, en sacrificio ante entrada de campamento. 2,94 grs. AR. Pátina. (Manchitas en reverso). ESCASA. C-516a; Ric-102a. **EBC-**. **300,-**
-
- 246 Follis. Acuñada el 294-295 d.C. MAXIMIANO HÉRCULES. HERACLEA.** Anv.: IMP. C. M. A. MAXIMIANVS P. F. AVG. Cabeza laureada a derecha. Rev.: GENIO POPVLI ROMANI. Genio en pie con pátera y cornucopia. EN exergo HTT. 11,11 grs. AE. Restos de plateado original. Pátina. C-184 var. **EBC-**. **50,-**



- 247 Argenteo. Acuñada el 305-306 d.C. CONSTANCIO CLORO. TICINIUM.** Anv.: CONSTANTIVS CAESAR. Busto laureado a derecha. Rev.: VIRTVS MILITVM. Los tetrarcas sacrificando sobre trípode delante entrada de ciudad con seis torres. 2,68 grs. AR. (Oxidaciones). ESCASA. C-315; RIC-15a. **MBC+**. **150,-**
-
- 248 Follis. Acuñada el 305-311 d.C. GALERIO MAXIMIANO. SISCIA.** Anv.: MAXIMIANVS NOB CAES. Cabeza laureada a derecha. EN exergo SIS. Rev.: GENIO POPVLI ROMANI. Genio en pie con pátera y cornucopia. En exergo: SIS. 9,87 grs. AE. Conserva plateado original. C-56; RIC-90b. **EBC**. **75,-**
-
- 249 Sólido. Acuñada el 457-474 d.C. LEÓN I. CONSTANTINOPLA.** Anv.: D. N. LEO PERPET. AVG. Busto de frente con coraza, casco, lanza y escudo. Rev.: VICTORIA AVGGG. I. En exergo: CONOB. Victoria en pie a izquierda con cruz, estrella en campo. 4,17 grs. AU. (Rayitas en anverso). RIC-605; S-4. **(MBC+)**. **300,-**

MONEDAS BIZANTINAS



250



251



252

- 250 Tremisis. ANASTASIO I (491-518 d.C.). CONSTANTINOPLA.** Anv.: D. N. ANASTASIVS PP. AVG. Busto diademado, drapado y acorazado de Anastasio I a derecha. Rev.: VICTORIA AVGVSTORV. En exergo: CONOB. Victoria marchando con la cabeza vuelta, portando láurea y globo crucífero. 1,47 grs. AU. Se-8. **MBC+.** **175,-**
-
- 251 Sólido. JUSTINIANO I (527-565 d.C.). CONSTANTINOPLA.** Anv.: D. N. IVSTINIANVS P. P. AVC. Busto de frente con casco y globo crucífero. Rev.: VICTORIA AVGGG Z. CONOB. Estrella en campo. Ángel en pie de frente con globo crucífero y báculo rematado en P cruz debajo. 4,50 grs. AU. (Alabeada, golpes). Se-140. **MBC.** **300,-**
-
- 252 Tremisis. JUSTINIANO I. CONSTANTINOPLA.** Anv.: D. N. IVSTINIANVS P. P. AVG. Busto diademado a derecha. Rev.: VICTORIA AVGVSTORVM. En exergo: CONOB. Victoria en pie a derecha, cabeza a izquierda, con globo crucífero; estrella en el campo. 1,48 grs. AU. Se-145. **EBC-/MBC+.** **200,-**



253



254



255

- 253 Tremisis. JUSTINIANO I. CONSTANTINOPLA.** Anv.: D. N. IVSTINIANVS P. P. AVG. Busto diademado a derecha. Rev.: VICTORIA AVGVSTORVM. En exergo: CONOB. Victoria en pie a derecha, cabeza a izquierda, con globo crucífero; estrella en el campo. 1,47 grs. AU. (Grafiti en anverso). Se-145. **MBC+.** **175,-**
-
- 254 Tremisis. JUSTINIANO I. CONSTANTINOPLA.** Anv.: D. N. IVSTINIANVS P. P. AVG. Busto diademado a derecha. Rev.: VICTORIA AVGVSTORVM. En exergo: CONOB. Victoria en pie a derecha, cabeza a izquierda, con globo crucífero; estrella en el campo. 1,47 grs. AU. Se-145. **MBC.** **150,-**
-
- 255 Tremisis. JUSTINIANO I. CONSTANTINOPLA.** Anv.: D. N. IVSTINIANVS P. P. AVG. Busto diademado a derecha. Rev.: (VICTORIA AVGVSTORVM). En exergo: CONOB. Victoria en pie a derecha, cabeza a izquierda, con globo crucífero; estrella en el campo. 1,48 grs. AU. Se-145. **MBC/BC+.** **125,-**



256



257



258

- 256 Tremisis. JUSTINO II (565-578 d.C.). CONSTANTINOPLA.** Anv.: D. N. IVSTINVS PP. AVI. Busto diademado a derecha. Rev.: VICTORIA AVGVSTORVM. Victoria a derecha con globo crucífero, delante estrella. En exergo: CONOB. 1,48 grs. AU. Se-353. **EBC-/MBC+.** **200,-**
-
- 257 Sólido. MAURICIO TIBERIO (582-602 d.C.). CONSTANTINOPLA.** Anv.: O. N. (MAVRC.) Tib. PP. AVG. Busto de frente con casco y globo crucífero. Rev.: VICTORIA AVGG. E. Ángel en pie de frente con cetro y globo crucífero. 4,41 grs. AU. (Golpecitos). Se-478. **MBC.** **300,-**
-
- 258 Tremisis. MAURICIO TIBERIO. CONSTANTINOPLA.** Anv.: D.N. TIBERI PP AVG. Busto con diadema de perlas, drapado y con coraza a derecha. Rev.: VICTORI MAVRI AVG. CONOB. Cruz potenziada. 1,48 grs. AU. (Pequeño grafiti en anverso). Se-488. **MBC+.** **175,-**



- 259 **Sólido. HERACLIO (610-641 d.C.). CONSTANTINOPLA.** Anv.: dd. NN. hERACLIVS Et hERA. CONSt. PP. AVG. Cruz en el campo. Bustos de Heraclo y Heraclo Constantino de frente. Rev.: VICTORIA AVGYE CONOB. Cruz potenziada sobre tres escalones. 4,39 grs. AU. (Golpecitos). Se-734. **MBC+.** **350,-**
-
- 260 **Histamenom Nomisma. CONSTANTINO IX (1042-1055 d.C.). CONSTANTINOPLA.** Anv.: Ihs HIS REX REGnANTInM. Cristo entronizado sosteniendo los evangelios. Rev.: CWnSTAn TI bASILEU RM. Busto coronado de Constantino de frente sosteniendo lábaro y globo rematado por cruz patriarcal. 4,4 grs. AU. Ligeramente convexa. Se-1828. **MBC+.** **250,-**



- 261 **Histamenon Nomisma. ROMANO IV DIÓGENES (1068-1071 d.C.). CONSTANTINOPLA.** Anv.: Cristo en pie de frente coronando a Romano y Eudocia. Rev.: Constancio, Miguel y Andrónico en pie de frente. 3,07 grs. AU. Se-1859. **MBC/BC+.** **250,-**
-
- 262 **Hyperpyron. JUAN III (1222-1254 d.C.). DUCAS VATATZÉS. MAGNESIA.** Anv.: Cristo entronizado de frente. Rev.: Juan en pie de frente coronado por la Virgen, a los lados leyenda. 3,80 grs. AU. Cospel aplanado. Se-2073 sim. **BC+/MBC-.** **150,-**
-
- 263 **Hyperpyron. ANDRONICO II y MIGUEL IX (1295-1320 d.C.). CONSTANTINOPLA.** Anv.: Busto de la Virgen, alrededor murallas de la ciudad. Rev.: Cristo coronando a los emperadores arrodillados a sus lados. 3,26 grs. AU bajo. Se-2396. **MBC+.** **170,-**

MONEDAS VISIGODAS



- 264 **Triente. WITERICO (603-610 d.C.). EMERITA (LUSITANIA).** Anv.: +VVITERICVS REX. Rev.: +EMERI / T / A PIVS. 1,42 grs. AU. MUY ESCASA. Miles-143h; VCC-175.2. **EBC/EBC-.** **1.250,-**



265

265 **Triente. SISEBUTO (612-621 d.C.) ELIBERRI (Baética).** 1,46 grs. AU. Brillo original. ESCASA. Miles-186a; VCC-217.2. **EBC.** 900,-



266



267

266 **Triente. SISEBUTO. TOLETO (Carthaginensis).** Anv.: +SISEBTVS REX. Rev.: +TOLETO PIVS (S tumbada), 1,47 grs. AU. VCC-229.6. **EBC-**. 600,-

267 **Triente. SISEBUTO. EMERITA (Lusitania).** Anv.: +SISEBTVS REX. Rev.: +EMERI / T / A PIVS. 1,48 grs. AU. Restos de brillo original VCC-258.16. **EBC+**. 650,-



268



269

268 **Triente. SUINTILA (621-631 d.C.) BARBI (Baética).** Anv.: +SUIINTHILARE. Rev.: +PIVSBARBI; 1,41 grs. AU. BONITA PIEZA. Miles-224d; VCC-284.5. **EBC.** 400,-

269 **Triente. SUINTILA. ELIBERRI (Baética).** Anv.: +SVINTILA RE. Rev.: +PIVS ELIBE:RI. 1,38 grs. AU. ESCASA. Miles-227a; VCC-288.19 sim. **MBC+**. 750,-



270

270 **Triente. EGICA y WITTIZA (700-702 d.C.) ISPALI (Baética).** Anv.: ✠INPINNE:CICAP✠. Rev.: ✠INPINNEVITIZAP✠. Monograma con cuatro puntos en los cuarteles. 1,41 grs. AU. MUY ESCASA. Miles-480o; VCC-566.29. **MBC+**. 1.200,-

MONEDAS HISPANOÁRABES

ALMORÁVIDES



271

271 **Dinar. 521H. ALI BEN YUSUF. AL-MARIYA (Almería).** 4,05 grs. AU. Bonita acuñación. ESCASA. V-1652; Haz-290; CMA (Eustache)-459. **EBC-**.

500,-

TAIFAS ALMORÁVIDES



272

272 **Dinar. 543H. YAHYA BEN GHANIYA, en nombre de los BANU TASHFÍN. MADINAT QURTUBA (Córdoba).** Anv.: Leyenda en árabe en cinco líneas, tras la Shahada en dos líneas: 'Oh Dios, Ten piedad de los Emires de los musulmanes, hijos de Tashfin'. Rev.: Leyenda en árabe en cuatro líneas: el-imam 'Abd Allah emir de los creyentes; Marca de control tres puntos en triangulo en la orla interna. 4 grs. AU. Ø 27 mm. Magnífica, brillo original y bonito tono del metal. Perfectamente centrada.

Este tipo fue el último que se acuñó en la taifa de Córdoba bajo el mandato pro-Almorávide. Seguramente durante los primeros meses del 543H, tras el largo asedio almohade y poco antes de que Ibn Ghaniya entregara la ciudad y se refugiase en Granada, donde moriría ese mismo año. Falta la mención a al-'Abbasi en reconocimiento del poder abasida, la cual está presente en la acuñación anterior, del 542H, en la tercera línea de la IIA (V-1978; Haz-446). Es la evidencia de un cambio político en la Taifa y el inicio del declive de la dinastía Almorávide. El otro ejemplar del 543H publicado en el artículo citado no presenta la misma marca de control en la orla, presente también en el ejemplar del 542H ilustrado en Vives. Otro ejemplar conocido en colección privada publicada en un artículo monográfico por F. Agüera Cachinero Dinar de Abu Zakariyya 'Yahya Ibn 'Ali 'Ibn Ganiya' al Sahrawi del año 543H/114849 d.C. de la ceca de Madinat Qurtuba, en Manquso 9, Abril 2018. PIEZA DE GRAN INTERÉS. RARÍSIMA. V-No cat.; Haz-No cat.; Kassis-No cat.; **EBC+**.

4.500,-



273

273 Dinar. 547H. MUHAMMAD BEN SA'AD. Rev.: Leyenda en 5 líneas citando al califa abasida al-Muqtafi. AU. Considerado uno de los dinares más raros de Ali Ben Sa'ad, este tipo probablemente fue acuñado durante los primeros meses del 547H (1152 d.C.). La distribución de leyenda es distinta de V-1941 con la misma fecha. RARÍSIMA. V-1940; Rodríguez Lorente (Murcia)-55; Kassis-83. (EBC-)

5.000,-

ALMOHADES



274

274 1/2 Dinar. ABD AL-MU' MIN IBN 'ALI (524-558H). FAS (Fez). 2,28 grs. AU. Hazard-460; V-2050. MBC.

200,-



275

275 Dobla. ABU AL-HASAN ALI IBN IDRIS (640-646H). SIN CECA. Anv.: Con el título 'al-jahidu fi sabil Allah'. 4,52 grs. AU. (Restos de soldadura a las 12h). MUY RARA. Album-490; Hazard-519; V-2078. (MBC+).

1.000,-



276

276 Dirham. ANÓNIMA en nombre de AL-MAHDI. TIN-MELLAL. Anv.: Símbolo del sol. 1,46 grs. AR. Solo otro ejemplar vendido en Dr. Busso Peus, subasta 413, lote 761. MUY RARA. Hazard-1089; V-No cat. EBC-.

120,-



277

- 277 **Dirham. ABU HAFS UMAR AL MURTADA (646-665H). AL HADRA AL MU' MINIYA AL MURTADIYA (¿Segilmesa?).** 1,56 grs. AR. Bonita epigrafía cúfica ornamentada. RARA. Album-493a; Gasparino (2001), IV Jarique pág.213-226; Haz-No cat.; Hohertz (2018)-563a; V-No cat. **EBC-**.

180,-

ABADÍES DE SEVILLA



278

- 278 **Fracción de Dinar. AL-MUTAMID.** Anv.: Al-Rashid al-Ma' mun en la IA. 1,43 grs. AU. RARA. V-978; Prieto-421. **MBC-**.

120,-

MUNDO ISLÁMICO



279



280



281

- 279 **1/4 Dinar. AL-MU' IZZ. sin ceca.** 1 grs. AU. ESCASA. Nicol tipo C. **MBC-**.

100,-

- 280 **Dinar. 288H. IBRAHIM II. sin ceca.** 4,16 grs. AU. Algo alabeada. Bernardi-138; al-' Ush-142. **MBC-**.

220,-

- 281 **Sultaní. 1217H. SELIM III. JAZA' IR (Algeria).** 3,25 grs. AU. Dos perforaciones. RARA. Pere-690; KM-41. **(MBC)**.

120,-

MONEDAS MEDIEVALES

CATALUNYA - ARAGÓN



282



283



284

- 282 **Mancús. RAMON BERENGUER I. COMTAT DE BARCELONA.** 1,85 grs. AU. Imitación del dinar de Yahya al Mutalí de Ceuta pero con leyenda degeneradas. En anverso leyenda marginal (RAIMVNDVS COMES). (Dos marcas en canto, sirvió como joya). RARA. Cru.VS-26. **BC+**.

425,-

- 283 **Florí. PERE III. BARCELONA.** Anv.: S IOHA-NNES B. Marca: rosa. Rev.: +ARAG-O REX.P. 3,45 grs. AU. Cru.VS-389. **MBC-/MBC.**

300,-

- 284 **Florí. PERE III. BARCELONA.** Anv.: S IOHA-NNES B. Marca: rosa. Rev.: +ARAG-O REX.P. 3,37 grs. AU. (Descolgada y limpiada). Cru.VS-389. **MBC-**.

220,-



285 **Alfonsí. PERE III. SARDENYA.** Anv.: + PETRVS ARAGONVM ET SARDINIE REX. Armas catalanas con los palos lisos en orla lobulada con flores de seis pétalos. Rev.: FORTITVDO ET LAVS MEA DOMINVS. Cruz interior patada en orla lobulada y con rosas de seis pétalos. 2,92 grs. AR. Pátina. Cru.VS-457.1. **MBC.** **175,-**

286 **Ral. MARTÍ I. VALENCIA.** Anv.: +MARTIN9:DEI:GRACIA:ARA:REX. Efigie de frente coronada entre lóbulos. Rev.: VALENCIE:MAIORICARVM:SAR. Armas coronadas de Valencia entre lóbulos. 3,42 grs. AR. Liger a pátina. Cru.VS-527.1. **MBC.** **120,-**

287 **Ral. FERRAN I. VALENCIA.** Anv.: FERDINAND9:DI:GRA:REX: ARAGO. Efigie de frente coronada entre lóbulos. Rev.: VALENCIE: MAIORICARUM: SAR. Armas coronadas de Valencia entre lóbulos. 3,27 grs. AR. Cru.VS-773.1. **EBC-** **150,-**



288 **Pirral. JOAN II. MESSINA. SICILIA.** Anv.: +IOANNES:D:GRA:REX:SICILI. Águila con alas extendidas. Rev.: +AC:ATENARVM:NEO PATRI. Armas catalanas coronadas entre l - l. 2,65 grs. AR. ESCASA. Cru.VS-972. **MBC+/EBC-** **150,-**

289 **Coronat. FERRAN I DE NÀPOLS. NÀPOLS.** Anv.: FERRANDVS: D: G: R: SICILIE: I: Efigie coronada a derecha, detrás T. Rev.: IVSTA-TVENDA. San Miguel matando al dragón. 3,94 grs. AR. Parte de brillo original y bonita pátina de colección antigua. MUY BELLA. Cru.VS-1022; MIR-69.2. **EBC.** **380,-**

REINO DE CASTILLA



290 **Morabetino. 1222 Safard. ALFONSO VIII. TOLEDO.** 3,83 grs. AU. Brillo original. RARA ASÍ. FAB-153; V-2022. **SC.** **2.000,-**

MONARQUÍA ESPAÑOLA

JUANA Y CARLOS



291

291 1 Escudo. GRANADA. Anv.: Escudo entre G - R. 3,38 grs. MUY RARA. Cal-42; AC-182. EBC.

1.000,-

CARLOS I



292

292 3 Reales. S/F. BARCELONA. 7,61 grs. AR. Estas piezas fueron acuñadas en la ceca de Barcelona para la expedición contra Túnez. (Leves rayitas). RARÍSIMA. Cal-29; AC-95. MBC+.

2.500,-



293

293 Escudo. S/F (1535). BARCELONA. 3,26 grs. AU. Puntos en espacios de la cruz del reverso. ESCASA. AC-121. MBC. 1.000,-

FELIPE II



294

294 1/2 Ducado. NÁPOLES. G.R./V.P. 14,79 grs. AR. Ligerá pátina. BONITA PIEZA. Vti-355; Tauler-673; MIR.Nap-171/2. EBC. 300,-

FELIPE III



295

296

295 8 Reales. S/F. POTOSÍ. M. Anv.: P / M - Escudo - VIII roel encima. 26,82 grs. Acuñada entre 1616-1617. (leves rayitas en anverso). ESCASA. AC-919. MBC. 250,-

296 1/3 Trentí. 1618. BARCELONA. AU. (Acuñación floja). Ø 2, 24 mm. AC-1004. MBC-. 300,-

FELIPE IV



- | | | |
|-----|--|-------|
| 297 | 1/2 Real. 1651. MADRID. 1,77 grs. Leones y castillos. MD bajo monograma. MUY ESCASA. AC-549. MBC- . | 75,- |
| 298 | 8 Reales. 1658. POTOSÍ. E. 24,91 grs. (Perforación a las 9 h.). AC-1125. MBC . | 180,- |



- | | | |
|-----|--|-------|
| 299 | 8 Reales. 1651. SEGOVIA. I. 25,38 grs. Acueducto de dos arcos y dos pisos. (Oxidaciones limpiadas). AC-1615. MBC+ . | 600,- |
|-----|--|-------|



- | | | |
|-----|--|---------|
| 300 | 8 Escudos. 1659. SEVILLA. R. 27,04 grs. RARA. AC-1980; Tauler-85 mismo ejemplar; XC-86. Ex-Numafil Tarraco Subasta - 13 noviembre 1976, n. 1.000. MBC . | 3.000,- |
|-----|--|---------|



301

301 Patagón. 1649. AMBERES. BRABANTE. 27,85 grs. AR. (Pequeñas hojitas). Pátina. Vti-952; Vanhoudt-645; Tauler2582. **MBC.** **100,-**

GUERRA DELS SEGADORS



302

303

302 5 Rals. 1641. FELIPE IV. BARCELONA. 11,91 grs. Anillos en 1er y 4º y cuarto espacio. Bonita pátina de colección antigua. BELLA PIEZA. ESCASA. AC-67. **EBC-**. **500,-**

303 5 Rals. 1641. FELIPE IV. CECA NO VISIBLE. 11,84 grs. Anillos en 1er y 4º y cuarto espacio. **MBC-**. **150,-**

CARLOS II



304

305

304 1 Real. 1694. LIMA. M. 2,58 grs. Fecha visible. AC-225. **MBC.** **50,-**

305 8 Reales. 1676. MEXICO. (G). 21,61 grs. (Oxidaciones limpiadas). MUY ESCASA. AC-637. **BC+/MBC-**. **175,-**



307

306 1 Escudo. Fecha no visible. (NUEVO REINO). 3,34 grs. Ceca no visible. AC-Tipo 133. MBC.

150,-



306

307 Ducatón. 1667. BRUJAS. FLANDES. 32,34 grs. AR. ESCASA ASÍ. Van houdt-692.BG; Vti-524. MBC+.

300,-

CARLOS III, PRETENDIENTE



308

308 Croat. 1706. BARCELONA. 2,28 grs. Anillos en 1er y 4º cuartel. AC-20. EBC-.

50,-

FELIPE V



309

310

309 8 Reales. 1732. MÉXICO. F. 25,99 grs. Resello de Soumanap, capital del puerto de la isla Madura, en las Indias Orientales Holandesas (Indonesia). Pátina. AC-1427. MBC-.

180,-

310 8 Reales. 1736. MÉXICO. M.F. 26,59 grs. Columnario. Con perforación a las 12 h. AC-1445. MBC+/MBC.

150,-



311



312



311 8 Reales. 1705. POTOSÍ. Y. 26,24 grs. Dos fechas parcialmente visibles. Ex Ponterio 54 - 20 Marzo 1992, n. 860. AC-1540. **MBC.** 250,-

312 8 Reales. Fecha no visible. POTOSÍ. Y. 26,28 grs. Acuñada entre 1701 y 1724. AC-Tipo 176. **BC.** 200,-



313



314



315



313 1/2 Escudo. 1747. SEVILLA. P.J. 1,74 grs. (Leves rayitas). AC-569. **MBC-/MBC.** 90,-

314 1 Escudo. 1741. MADRID. J.P. 3,33 grs. (Rayitas, descolgada). AC-1720. **MBC.** 175,-

315 2 Escudos. 1739. SEVILLA. P.J. 6,71 grs. AC-1992. **MBC+.** 700,-

LUIS I



316

316 8 Escudos. 1725. LIMA. M. 26,62 grs. (LV)DOVICUS I visible en la leyenda del anverso.

Hijo mayor de Felipe V y Maria Luisa Gabriela de Saboya, fue el primer Borbón nacido en España, el 25 de Agosto de 1707. Cuando Felipe V abdicó inesperadamente en enero de 1724, Luis subió al trono a la edad de 17 años, sin haber sido preparado para gobernar. Se rodeó de un grupo de tutores que intentaron liberarlo de la influencia paterna. Sin embargo, esas intenciones se frustraron con el fallecimiento, a causa de la viruela, de Luis I el 31 de Agosto. Al no tener más descendencia Felipe V ascendió por segunda vez al gobierno.

MUY RARA. AC-82; XC-541. **MBC+.**

7.500,-

FERNANDO VI



317



318

317 8 Reales. 1753. GUATEMALA. J. 26,74 grs. Columnario macuquino. (Perforación). AC-427. (MBC). 200,-

318 8 Reales. 1760. GUATEMALA. P. 26,75 grs. (Golpes, Perforación reparada). RARA. AC-438. MBC-. 200,-



319



320

319 8 Reales. 1760. LIMA. J.M. 26,62 grs. Columnario. Pátina. AC-468. MBC. 150,-

320 8 Reales. 1755. MÉXICO. M.M. 27,09 grs. Columnario. Resello falso de Portugal en reverso. Pátina irregular. Restos de brillo original. AC-489. EBC. 200,-



321



322

321 8 Reales. 1757. MÉXICO. M.M. 26,71 grs. Columnario. (Golpecitos). Pátina. AC-493. MBC/MBC-. 100,-

322 8 Reales. 1754. POTOSÍ. Q. 26,75 grs. (Dos perforaciones). AC-531. MBC. 120,-



323	1/2 Escudo. 1749. MADRID. J.B. 1,74 grs. AC-551. MBC.	100,-
324	1/2 Escudo. 1752. MADRID. J.B. 1,75 grs. AC-555. MBC+.	100,-
325	1/2 Escudos. 1755. MADRID. J.B. 1,74 grs. Resello cuatro circulitos en forma de flor. AC-558. MBC+.	100,-
326	1/2 Escudo. 1756. MADRID. J.B. 1,75 grs. Tipo 3er busto. (Ligeramente alabeada). AC-559. MBC.	90,-



327	1/2 Escudo. 1757. MADRID. J.B. 1,73 grs. (Descolgada, sirvió de joya. Rayitas). AC-561. MBC-.	100,-
328	4 Escudos. 1759. POPAYÁN. J. 13,39 grs. Sirvió como joya, con anilla. ESCASA. AC-718. RC.	550,-



329	8 Escudos. 1752. LIMA. J. 26,95 grs. (Pequeña grieta en canto y resto de soldadura). AC-765; XC-578. (MBC+).	2.000,-
-----	---	---------

CARLOS III



- | | | |
|-------------|---|--------------|
| 330 | 1 Maravedí. 1770. MADRID. 0,98 grs. AC-27. EBC. | 75,- |
| 330A | 2 Reales. 1778. POTOSÍ. P.R. 6,27 grs. Contramarca: JAS. S. BRADLEY / GILDER & FRAME / MAKER / 154 WM ST N.Y. RARA. AC-720. (MBC-). | 100,- |
| 331 | 4 Reales. 1770. MÉXICO. M.F. 13,18 grs. Columnario. Pátina irregular. (Golpecitos en canto). ESCASA. AC-883. MBC. | 75,- |



- | | | |
|------------|--|--------------|
| 332 | 4 Reales. 1767. POTOSÍ. J.R. 13,17 grs. Columnario. MUY ESCASA. AC-921. MBC. | 150,- |
| 333 | 4 Reales. 1768. POTOSÍ. J.R. 13,16 grs. Columnario. (Golpecitos). MUY ESCASA. AC-923. MBC. | 150,- |



- | | | |
|------------|--|--------------|
| 334 | 4 Reales. 1768. POTOSÍ. J.R. 13,1 grs. Columnario. (Algo limpiada). MUY ESCASA. AC-923. MBC. | 150,- |
| 335 | 4 Reales. 1770. POTOSÍ. J.R. 13,36 grs. Columnario. Pátina irregular. ESCASA. AC-928. EBC-. | 200,- |
| 336 | 4 Reales. 1761. SEVILLA. J.V. 13,20 grs. AC-977. MBC+/MBC. | 90,- |



337



338



339



337	8 Reales. 1760. MÉXICO. M.M. 26,88 grs. Columnario. Bonita pátina. AC-1073. EBC-	200,-
338	8 Reales. 1769. MÉXICO. M.F. 26,8 grs. Columnario. (Pequeños golpecitos). Pátina. AC-1095. MBC	100,-
339	8 Reales. 1770. MÉXICO. F.M. 26,92 grs. Columnario. Pátina. AC-1101. MBC+	200,-



340



341



342



343



340	1/2 Escudo. 1760. MADRID. J.P. 1,75 grs. Cara de Rata. Tipo con Corona ornamentada. (Descolgada). AC-1243. MBC	100,-
341	1/2 Escudo. 1767. MADRID. P.J. 1,68 grs. Cara de Rata. (Descolgada, golpecitos en canto). AC-1251. MBC-/MBC	100,-
342	1/2 Escudo. 1772. MADRID. P.J. 1,75 grs. AC-1256. MBC/MBC+	100,-
343	1/2 Escudo. 1773. MADRID. P.J. 1,74 grs. (Leves golpecitos). AC-1258. EBC-/EBC	100,-



344



345



346



347



344	1/2 Escudo. 1774/3. MADRID. P.J. 1,73 grs. AC-1259. MBC-	100,-
345	1/2 Escudo. 1783. MADRID. J.D. 1,68 grs. AC-1275. MBC	90,-
346	1/2 Escudo. 1786. MADRID. D.V. 1,65 grs. (Rayas. Descolgada, restos de soldadura en reverso). AC-1280. (MBC)	75,-
347	1/2 Escudo. 1787. MADRID. D.V. 1,71 grs. (Levisimas rayitas). AC-1281. MBC	90,-



348



349



350

348	1/2 Escudo. 1777. SEVILLA. C.F. 1,73 grs. (Levisimas rayitas, levemente alabeada). AC-1307. MBC-/MBC.	90,-
349	1 Escudo. 1781/0. MADRID. P.J. 3,29 grs. AC-1360. EBC.	200,-
350	1 Escudo. 1781. POPAYAN. S.F. 2,96 grs. (Leves golpecitos). AC-1426. MBC.	125,-



351



352



353

351	2 Escudos. 1774/3. MADRID. P.J. 6,88 grs. Corrección de fecha visible en la parte superior derecha del 4. Sirvió de joya. Con anilla. (Rayitas en anverso). AC-1545. (MBC).	300,-
352	2 Escudos. 1774. MADRID. P.J. 6,67 grs. (Golpecitos). AC-1546. MBC/MBC+.	275,-
353	2 Escudos. 1775. MADRID. P.J. 6,66 grs. (Pequeños golpecitos). AC-1549. MBC.	300,-



354



355

354	2 Escudos. 1788. MADRID. M. 6,69 grs. Restos de brillo original. AC-1578. EBC/EBC+.	300,-
355	2 Escudos. 1775. NUEVO REINO. J.J. 6,20 grs. (Golpecitos, posiblemente descolgada). AC-1692. MBC-.	250,-



356

356	2 Escudos. 1761. POPAYÁN. J. 6,70 grs. Busto de Fernando VI. (Rayitas en reverso). RARA ASÍ. AC-1615; Cal-494. EBC-.	1.000,-
-----	---	---------



357



358



357 4 Escudos. 1781. MADRID. P.J. 13,34 grs. AC-1785. **MBC-/MBC.** 550,-

358 4 Escudos. 1786/2. MADRID. D.V./J.D. 13,45 grs. Corrección de fecha y ensayadores muy visible. AC no la cita. (Acuñación algo floja). MUY ESCASA. AC-1790 var. Sobrefecha. **MBC+.** 600,-



359



360



359 4 Escudos. 1786. MADRID. D.V. 13,38 grs. Bonito color. AC-1791. **EBC-.** 650,-

360 4 Escudos. 1787. MADRID. D.V. 13,37 grs. AC-1793. **MBC+.** 600,-



361



362



361 4 Escudos. 1788/6. MADRID. M/J.D. 13,32 grs. Corrección de fecha visible en la parte superior del 8. AC-No Cat. **MBC-/MBC.** 600,-

362 4 Escudos. 1788/7. MADRID. M. 13,32 grs. Corrección de fecha visible en la parte superior del 8. AC-1794. **MBC+.** 600,-



363



364



363 4 Escudos. 1788. MADRID. M. 13,49 grs. Restos de brillo original. AC-1795. **EBC-.** 625,-

364 4 Escudos. 1788. MADRID. M. 13,46 grs. Pequeño resello flor de 4 pétalos en anverso. AC-1795. **EBC-.** 650,-



365

365 4 Escudos. 1787. SEVILLA. C.M/C.F. 13,38 grs. (Pequeñas rayitas). AC-1901. **MBC.**

600,-



366

366 8 Escudos. 1788/78. MADRID. M.I. 24,91 grs. (Pequeña prueba de metal en canto, pequeñas rayitas, hojitas). MUY ESCASA. AC-1974; XC- no cataloga esta sobrefecha. **MBC+**

1.700,-



367



368



367 8 Escudos. 1774. POPAYAN. J.S. 26,87 grs. Punto entre los ensayadores. (Pequeñas rayitas). Pequeños restos de brillo original. AC-2040; XC-802. **MBC+**

1.150,-

368 8 Escudos. 1778. POPAYÁN. S.F. 26,99 grs. Variante sin punto entre ensayadores. AC-2046; XC-810. **EBC-**

1.300,-

INFANTES DE ESPAÑA



369

369 Ducatón. 1784. FERNANDO I. PARMA. 25,34 grs. AR. Pátina. (Leves golpecitos). RARA. C-14; Vti-99. **MBC.**

400,-

CARLOS IV



370



371

370 1 Real. 1800. MÉXICO. F.M. 3,37 grs. Bonita pátina irisada. AC-442; Cal-1146. **EBC.** 100,-

371 1 Real. 1808. POTOSÍ. P.J. 3,40 grs. Brillo original. RARA ASÍ. AC-484; Cal-1182. **EBC+.** 150,-



372



373

372 2 Reales. 1808. MADRID. A.I. 5,86 grs. AC-619; 980. **EBC/EBC-.** 120,-

373 2 Reales. 1808. MADRID. A.I. 5,79 grs. AR. Resello de Costa Rica 2 Reales (1845). RARA. KM-37; AC-619. **MBC+.** 300,-



374



375



376

374 1 Escudo. 1793. MADRID. M.F. 3,31 grs. AC-1110. **MBC.** 140,-

375 1 Escudo. 1807. MADRID. F.A. 3,43 grs. (Levisimas rayitas). AC-1120. **MBC+.** 150,-

376 2 Escudos. 1794. MADRID. M.F. 6,68 grs. (Pequeños golpecitos). AC-1282. **MBC+.** 280,-



377



378



379

377 2 Escudos. 1804. MADRID. F.A. 6,73 grs. AC-1309. **MBC+.** 300,-

378 2 Escudos. 1806. MADRID. F.A. 6,73 grs. Rayitas de ajuste de peso. Brillo original. BONITA PIEZA. AC-1312. **EBC.** 350,-

379 2 Escudos. 1807. MADRID. A.I. 6,68 grs. (Hojitas). AC-1318. **MBC.** 300,-



380

380 2 Escudos. 1806. SEVILLA. C.N. 6,62 grs. (Rayita). AC-1443. **MBC+**.

300,-



381

382

381 4 Escudos. 1791. MADRID. M.F. 13,33 grs. (Leves golpecitos y leves hojitas). AC-1474. **MBC**.

550,-

382 4 Escudos. 1792. MADRID. M.F. 13,44 grs. (Rayitas en anverso). AC-1475. **MBC/MBC+**.

600,-



383

384

383 8 Escudos. 1792. LIMA. I.J. 26,71 grs. (Leves rayitas, la mayoría de ajuste). AC-1591; XC-982. **MBC+**.

1.200,-

384 8 Escudos. 1802. MADRID. F.A. 27,06 grs. Platino. FALSA de ÉPOCA en platino. Sin punto detrás FELIX. (Dos golpecitos en anverso, posibles pruebas de metal y hojita). Tipo AC-1621; Tipo XC-1012. **EBC-**.

800,-



385

386

385 8 Escudos. 1793. POPAYÁN. J.F. 26,97 grs. AC-1664; XC-1054. **MBC+**.

1.250,-

386 8 Escudos. 1801. POPAYÁN. J.F. 26,82 grs. Restos de brillo original. AC-1674; XC-1064. **EBC-**.

1.200,-



- 387** 8 Escudos. 1797. **POTOSÍ**. P.P. 26,89 grs. Restos de brillo original. (Pequeñas rayitas y hojitas en reverso). AC-1703; XC-1096. **EBC-**. **1.200,-**
- 388** 8 Escudos. 1801. **SANTIAGO**. A.J. 26,85 grs. Busto de Carlos III. Sin punto entre los ensayadores. (Raya en anverso). AC-1769; XC-1170. **MBC-**. **1.100,-**



- 389** Medalla Proclamación. 1789. **ÉCIJA**. 11,98 grs. AR. Ø 26mm. RARA EN ESTA CALIDAD. He-30. **EBC**. **225,-**
- 390** Medalla Monumento a Carlos IV. 1796. **MÉXICO**. Anv.: Busto superpuestos de los Reyes a derecha. Rev.: Estatua ecuestre del Rey. AE. Ø 60 mm. Grabador: Gil. En estuche original. (Leves golpecitos y rayitas). Brillo original. V-186; VQ-14155. **EBC+**. **100,-**

OCUPACIÓN NAPOLEÓNICA DE CATALUNYA



- 391** 5 Pesetas. 1810. **BARCELONA**. 25,04 grs. AR. (Leves golpecitos). AC-46. **MBC+**. **400,-**
- 392** 20 Pesetas. 1812. **BARCELONA**. 6,70 grs. (Leves rayitas). AC-54; Cal-4. **EBC-**. **1.200,-**

JOSÉ NAPOLEÓN



393



394



393 10 Reales. 1811. MADRID. A.I. 13,06 grs. RARA. AC-27. **BC+/MBC-**. **400,-**

394 20 Reales. 1810. MADRID. A.I. 26,58 grs. Águila grande. (Leves golpecitos). AC-37. **MBC+**. **150,-**



395



396



395 80 Reales. 1809. MADRID. A.I. 6,67 grs. AC-47. **MBC+/EBC-**. **600,-**

396 80 Reales. 1809. MADRID. A.I. 6,73 grs. Restos de brillo original. ESCASA. AC-47. **MBC+/EBC-**. **800,-**



397



398



397 80 Reales. 1810. MADRID. A.I. 6,67 grs. Busto sin diadema. (Levisimas rayitas). ESCASA. AC-48. **MBC+**. **850,-**

398 80 Reales. 1811. MADRID. A.I. 6,68 grs. (Leves rayitas). AC-49. **MBC+/EBC-**. **600,-**

FERNANDO VII



399



400



399 8 Maravedís. 1820. JUBIA. 9,56 grs. (Hojitas). Restos brillo y color original. AC-200. **EBC/EBC+**. **75,-**

400 1/2 Real. 1822. POTOSÍ. P.J. 1,74 grs. (Manchas en anverso). Brillo original. AC-437. **SC-**. **100,-**



- | | | |
|------------|--|--------------|
| 401 | 1 Real. 1819. ZACATECAS. 3,34 grs. Pátina. AC-708. MBC+ . | 100,- |
| 402 | 2 Reales. 1811. CADIZ. C.I. 5,67 grs. Ligera pátina. AC-726. EBC- . | 100,- |
| 403 | 2 Reales. 1812. MADRID. I.J. 5,72 grs. (Oxidaciones limpiadas). AC-823. MBC+ . | 60,- |



- | | | |
|------------|---|--------------|
| 404 | 2 Reales. 1817. NUEVO REINO. F.J. 6,46 grs. Busto Carlos IV. Pátina. MUY ESCASA. AC-933. MBC+ . | 100,- |
| 405 | 2 Reales. 1811. SANTIAGO. F.J. 6,6 grs. Busto Almirante. Pátina. MUY ESCASA. AC-941. MBC. | 75,- |



- | | | |
|------------|--|--------------|
| 406 | 2 Reales. 1820. SEVILLA. C.J. 5,93 grs. Bonita pátina irisada. AC-952. EBC+ . | 150,- |
| 407 | 4 Reales. 1810. GUATEMALA. M. 13,32 grs. Busto de Carlos IV. MUY ESCASA. AC-1043. MBC. | 80,- |



- | | | |
|------------|--|--------------|
| 408 | 20 Reales. 1823. BARCELONA. S.P. 26,78 grs. Acuñación algo floja, normal en esta pieza. Pátina en reverso. AC-1146. (MBC). | 180,- |
| 409 | 8 Reales. 1814. CADIZ. C.J. 27,18. (manchitas, limpiada). AC-1154. MBC. | 100,- |



410



411



410 1 Duro. 1808. GIRONA. 26,2 grs. AC-1201. **MBC+**.

120,-

411 8 Reales. 1818. GUADALAJARA. F.S. 26,78 grs. Ex Colección Plus Ultra. Pátina grisacea. AC-1208. **MBC+**.

150,-



412



413



412 8 Reales. 1811. LIMA. J.P. 27,04 grs. Busto indígena. (Ligera pátina). AC-1242. **MBC+**.

150,-

413 8 Reales. 1815. MADRID. G.J. 27,1 grs. (Leves rayitas de limpieza). AC-1269. **EBC**.

150,-



414



415



414 20 Reales. 1822. MADRID. S.R. 26,6 grs. Pátina. (Golpecitos en campo y canto). AC-1282. **MBC-**.

100,-

415 30 Sous. 1821. MALLORCA. 26,25 grs. (Pequeños golpecitos). AC-1293. **MBC**.

125,-



416



417



- 416** 5 Pesetas. 1823. MALLORCA. 26,9 grs. Leyenda: REY D' ESPAN E YND. (Pequeña grieta en canto). Pátina. AC-1302. **MBC+**. 150,-
- 417** 8 Reales. 1809. MÉXICO. T.H. 26,88 grs. Ligerá pátina y brillo original. (Leves golpecitos). AC-1308. **EBC-/EBC**. 80,-



418



419



420



- 418** 8 Reales. 1820. SEVILLA. C.J. 27,09 grs. (Levemente limpiada). AC-1421. **MBC+**. 120,-
- 419** 5 Pesetas. 1809. TARRAGONA. 26,44 grs. Cero de la fecha pequeño con apéndice inferior. Escudo ancho. (Limpiada). AC-1429. **MBC+**. 150,-
- 420** 8 Reales. 1821. ZACATECAS. R.G. 26,75 grs. Restos de brillo. (Manchita en anverso). AC-1465. **MBC+**. 120,-



421



422



423

- 421** 1/2 Escudo. 1817. MADRID. G.J. 1,71 grs. (Acuñaón parcialmente floja en reverso, leves rayitas). AC-1486. **MBC+**. 100,-
- 422** 2 Escudos. 1811. CADIZ. C.I. 6,79 grs. (Leves rayitas y leves golpecitos). Restos de brillo original. AC-1577. **EBC**. 350,-
- 423** 80 Reales. 1822. MADRID. S.R. 6,72 grs. Tipo cabezón. AC-1641. **MBC**. 250,-



424

424 80 Reales. 1823. MADRID. S.R. 6,57 grs. (Descolgada, rayas. Zona de reverso pulida y recompuesta). AC-1642. (MBC). 270,-



425



426



425 4 Escudos. 1818. MADRID. G.J. 13,45 grs. AC-1714. EBC-. 650,-

426 4 Escudos. 1820. MADRID. G.J. 13,44 grs. (leves golpecitos). AC-1716. MBC. 550,-



427

427 320 Reales. 1822. MADRID. S.R. Tipo Cabezón. Encapsulada por NGC AU Details (Surface Hairlines) (nº 3354502-009). Restos de brillo original. (Leves rayitas). RARA. AC-1778; XC-1243. EBC-/EBC. 5.000,-



428

428 8 Escudos. 1814. NUEVO REINO. J.F. 26,95 grs. Sin punto delante de HISP. (Golpecitos, ha estado en aro). AC-1846; XC-1327. MBC-.

1.200,-



429

429 8 Escudos. 1808. SANTIAGO. F.J. 26,88 grs. Busto de Almirante. Sirvió como joya. Hojitas en reverso. ESCASA. AC-1860; XC-1341. (MBC).

1.400,-



430

430 8 Escudos. 1817. SANTIAGO. F.J. 27,16 grs. Busto de Carlos IV. (Leves golpecitos). Cal-127; XC-1364. MBC+.

1.200,-



431

431 Medalla a los Constitucionales. 1820. Anv.: LA ESPAÑA DESPERTADA. España coronada, sentada a izquierda con el libro de la Constitución. Rev.: DE LA UNIÓN NACE LA FUERZA. Haz lictorio entre escudos de Castilla y León. AE dorada. Ø 33x39 mm. Cospel ovalado con anilla. PG-644; VQ-14224. EBC+.

85,-

ISABEL II



- | | | |
|-----|--|------|
| 432 | 1 Maravedí. 1842. JUBIA. 1,35 grs. AC-32. EBC. | 50,- |
| 433 | 4 Maravedís. 1846. JUBIA. 4,86 grs. Restos de color original. AC-72. EBC+. | 50,- |
| 434 | 4 Maravedís. 1847. JUBIA. 4,65 grs. Restos de brillo original. AC-73. SC-. | 50,- |



- | | | |
|-----|--|------|
| 435 | 4 maravedís. 1849. SEGOVIA. 5,27 grs. Golpecito en anverso. Pátina irregular y oxidaciones en anverso. Brillo y color original en reverso. AC-92. EBC/SC-. | 30,- |
| 436 | 8 Maravedís. 1843. SEGOVIA. 9,53 grs. AC-130. EBC. | 50,- |



- | | | |
|-----|---|-------|
| 437 | 1/2 Real (5 Décimas). 1848. MADRID. 18,22 grs. AC-152. EBC. | 150,- |
| 438 | 25 Céntimos de Real. 1863. BARCELONA. (Golpecitos). RARA. AC-181. MBC-. | 90,- |

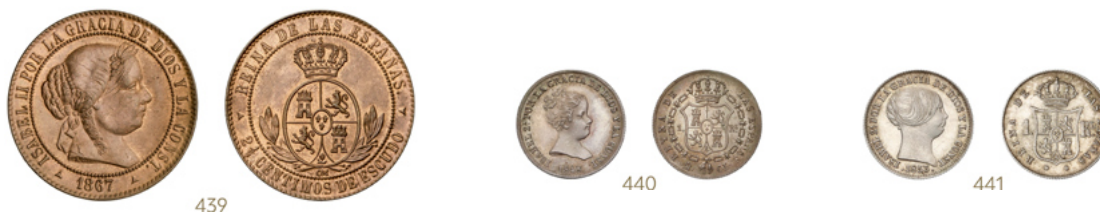

- | | | |
|-----|--|-------|
| 439 | 2-1/2 Céntimos de Escudo. 1867. SEGOVIA. O.M. 6,24 grs. Color y brillo original. BONITA PIEZA. AC-240. SC. | 120,- |
| 440 | 1 Real. 1848. MADRID. C.L. 1,32 grs. Atractiva pátina. AC-300. EBC. | 50,- |
| 441 | 1 Real. 1853. SEVILLA. 1,33 grs. Pátina algo irregular, brillo. AC-332. EBC+. | 45,- |



- 442 1 Real. 1855/4. SEVILLA. 1,27 grs. Pátina. AC-324. **SC-** 50,-
- 443 1 Peseta. 1836. BARCELONA. P. S. 5,85 grs. Canto estriado. AC-271. **MBC.** 100,-
- 444 1 Peseta. 1837. BARCELONA. P.S. 5,64 grs. Sin punto entre ensayadores. AC-272. **MBC-**. 50,-



- 445 4 Reales. 1854. BARCELONA. 5,22 grs. (Pequeños golpecitos). Ligerá pátina. AC-427. **EBC-**. 75,-
- 446 10 Reales. 1854. SEVILLA. 12,8 grs. AC-551. **MBC+**. 50,-



- 447 20 Reales. 1862. BARCELONA. 25,93 grs. (Pequeños golpecitos). Pátina oscura ligeramente irisada. MUY ESCASA. AC-575; Cal-156. **EBC-**. 1.200,-



- 448 20 Reales. 1849. MADRID. C.L. 25,73 grs. Pátina. ESCASA. AC-588. **MBC-**. 150,-
- 449 20 Reales. 1850. MADRID. C.L. 25,88 grs. (Golpecitos). AC-591. **MBC.** 80,-



450



451



452



450	20 Reales. 1851. MADRID. 25,94 grs. (Oxidaciones limpiadas, golpecitos en canto). AC-593. MBC+ / MBC.	70,-
451	20 Reales. 1854. MADRID. 25,88 grs. (Pequeños golpecitos). AC-596. MBC+.	90,-



453



454



452	20 Reales. 1855. MADRID. 25,82 grs. AC-597. MBC+.	75,-
453	20 Reales. 1857. MADRID. 25,76 grs. (Golpecitos y rayitas). AC-614. MBC+.	75,-
454	20 Reales. 1858. MADRID. 25,72 grs. (Oxidaciones). AC-615. EBC-.	100,-



455



456



455	20 Reales. 1861. MADRID. 25,99 grs. (Golpecitos). AC-619. MBC+.	75,-
456	20 Reales. 1862. MADRID. 25,61 grs. Pátina. (Rayitas). AC-620. MBC+.	75,-



457



458



459



457	20 Reales. 1851. SEVILLA. 25,62 grs. Pátina irisada. (Golpecitos en gráfila). AC-626. MBC+ .	120,-
458	2 Escudos. 1867. MADRID. 25,72 grs. AC-647. MBC+ .	75,-
459	2 Escudos. 1868 (*18-68). MADRID. 25,74 grs. (Golpecitos). AC-648. MBC+ .	75,-



460



461



462



463



460	20 Reales. 1861. MADRID. 1,64 grs. AU. (Leves rayitas). AC-672. MBC+/EBC- .	100,-
461	1 Peso. 1868. MANILA. 1,68 grs. (Restos de soldadura reparada a las 12h). AC-833. MBC+ .	80,-
462	40 Reales. 1864. MADRID. 3,35 grs. (Pequeñas rayitas). AC-686. MBC+ .	150,-
463	4 Escudos. 1865. MADRID. 3,30 grs. AC-688. EBC+ .	140,-



464



465



466



464	4 Escudos. 1867. MADRID. 3,33 grs. (Leves golpecitos). AC-691. EBC- .	150,-
465	80 Reales. 1841. BARCELONA. P.S. 6,74 grs. (Levísimos golpecitos). AC-707. EBC- .	290,-
466	80 Reales. 1842. BARCELONA. C.C. 6,75 grs. (Rayitas, pequeña rotura de cuño en reverso). Restos de brillo original. AC-709. (EBC) .	300,-



467



468

- | | | |
|-----|---|-------|
| 467 | 80 Reales. 1844. BARCELONA. P.S. 6,73 grs. (Golpecitos, pequeña hojita en anverso). AC-711. MBC+ . | 290,- |
| 468 | 80 Reales. 1843. MADRID. C.L. 6,73 grs. AC-730. MBC- . | 275,- |



469



470

- | | | |
|-----|---|-------|
| 469 | 100 Reales. 1858. BARCELONA. 8,37 grs. (Pequeñas rayitas). AC-769. MBC+ . | 350,- |
| 470 | Doblón de 100 Reales. 1850. MADRID. C.L. 8,21 grs. (Leves rayitas). AC-757. EBC- . | 350,- |



471



472

- | | | |
|-----|---|-------|
| 471 | 100 Reales. 1861. MADRID. 8,32 grs. (Pequeños golpecitos). AC- 788. EBC- . | 350,- |
| 472 | 100 Reales. 1862. MADRID. 8,37 grs. (Leves golpecitos). AC-789. EBC- . | 350,- |



473



474

- | | | |
|-----|---|-------|
| 473 | 100 Reales. 1863. MADRID. 8,35 grs. (Pequeños golpecitos). AC-790. EBC . | 350,- |
| 474 | 100 Reales. 1864. MADRID. 8,35 grs. (Leves golpecitos). AC-792. EBC/EBC+ . | 350,- |

El reinado de Isabel II abarca el periodo comprendido entre los años 1833 y 1868.

Durante su regencia se produjeron diversas reformas del sistema monetario español. Estas trataron de adaptar la métrica al resto de sistemas decimales del resto de Europa, disminuyendo el numerario extranjero, especialmente francés, que estaba en circulación por territorio nacional, y evitar así que gran cantidad de moneda española derivara hacia el exterior.

Uno de los grandes cambios fue la introducción de Décimos de Real en el sistema monetario, que abarcó el periodo entre los años 1848-1854. Tanto las monedas de plata como las de oro que se acuñasen, deberían tener una pureza de 900 milésimas. En este nuevo sistema, 1 real correspondía a 10 décimas, y afectó solo a los valores y leyes de metales, no al peso. Además, a partir de 1850 en las monedas de plata y oro empezaron a desaparecer las marcas de ceca usadas en las monedas precedentes, y en su lugar aparecen estrellas que, según su número de puntas, indicarían la ceca en que fue acuñada.

La moneda que tenemos el placer de presentarles es una de las piezas áureas más raras de todo el monetario de Isabel II. Por ejemplo, el catálogo "de Monedas de Isabel II" de Joaquín Trigo de 1974 no cita esta fecha.

Rarísima, muy pocos ejemplares conocidos.



475 100 Reales. 1851. SEVILLA. 8,14 grs. Encapsulada por NGC XF DETAILS. REVERSE RIM TEST CUT (n° 5788861-001). (Prueba de metal en canto). RARA. AC-793. **MBC+**.

9.000,-



476



477

476	100 Reales. 1855. SEVILLA. 8,35 grs. (Ligero golpe en canto). AC-796. EBC-.	350,-
477	100 Reales. 1857. SEVILLA. 8,37 grs. (Golpecitos). AC-798. EBC-.	350,-



478



479



480

478	100 Reales. 1862. SEVILLA. 8,37 grs. (Golpecitos en anverso). AC-805. MBC+/EBC-.	300,-
479	10 Escudos. 1868 (*18-68). MADRID. 8,41 grs. AC-815. EBC+.	350,-
480	4 Pesos. 1868/58. MANILA. 6,77 grs. Sobrefecha visible en la parte superior interna del 6. AC-864. EBC-.	300,-

GOBIERNO PROVISIONAL Y I REPÚBLICA



481



482

481	1 Peseta. 1869. S.N.-M. Leyenda: GOBIERNO PROVISIONAL. MBC+.	60,-
482	1 Peseta. 1870 (*18-73). D.E.-M. MBC+.	50,-



483



484

483	1 Peseta. 1870 (*18-73). D.E.-M. MBC+.	50,-
484	2 Pesetas. 1870 (*18-74). D.E.-M. Restos de brillo original. EBC.	120,-

AMADEO I



485

485 5 Pesetas. 1871 (*18-71). S.D.-M. (Leves golpecitos). Restos de brillo original. EBC.

150,-



486



486 5 Pesetas. 1871 (*18-71). S.D.-M. Pátina irregular. EBC-.

60,-



487



487 5 Pesetas. 1871 (*18-75). D.E.-M. EBC/EBC-.

90,-

REVOLUCIÓN CANTONAL



488



488 5 Pesetas. 1873. CARTAGENA. Anv.: 90 perlas. Rev.: 86 perlas. 28,65 grs. Anverso y reverso coincidente tipo medalla. (Golpes en canto). MUY ESCASA. AC-8. MBC.

100,-



489



489 5 Pesetas. 1873. CARTAGENA. Anv.: 85 perlas. Rev.: 80 perlas. 27,46 grs. Anverso y reverso no coincidente. Tipo moneda. AC-10. MBC.

120,-



490

490 5 Pesetas. 1873. CARTAGENA. 28,6 grs. 100 perlas en anverso y 95 perlas en reverso. Anverso y reverso no coincidente. Tipo moneda. AC-14. **MBC+**.

150,-

CARLOS VII, PRETENDIENTE



491

492



493

491 5 Céntimos. 1875. BRUSELAS. Anverso y reverso coincidentes. Tipo medalla. **EBC-**.

50,-

492 10 Céntimos. 1875. BRUSELAS. AE. Anverso y reverso coincidentes. Tipo medalla. **EBC+**.

70,-

493 10 Céntimos. 1875. BRUSELAS. Anverso y reverso coincidentes. Tipo medalla. AC-5. **MBC+**.

40,-

ALFONSO XII



494

495

494 5 Céntimos. 1877. BARCELONA. O.M. BONITA PIEZA. **SC-**.

100,-

495 5 Céntimos. 1879. BARCELONA. O.M. BONITA PIEZA. Restos de color y brillo original. **SC-**.

90,-



- | | | |
|-----|---|-------|
| 496 | 10 Centavos de Peso. 1885. MANILA. BONITA PIEZA. Brillo original. SC. | 50,- |
| 497 | 1 Peseta. 1876 (*18-76). D.E.-M. ESCASA. EBC-/MBC+. | 120,- |
| 498 | 1 Peseta. 1882 (*18-81). M.S.-M. (Levemente limpiada). VS-593 var. MBC. | 50,- |



- | | | |
|-----|---|-------|
| 499 | 1 Peseta. 1882/2 (*18-82/1). M.S.-M. Ligera pátina irregular. MBC. | 100,- |
| 500 | 1 Peseta. 1883 (*18-83). M.S.-M. (Levisimas rayitas de limpieza y pequeña hojita en reverso). Ligera pátina irregular. MBC+/EBC-. | 75,- |
| 501 | 1 Peseta. 1884 (*18-84). M.S.-M. Primera estrella poco visible. (Limpiada). RARA. BC+/MBC-. | 200,- |



- | | | |
|-----|--|-------|
| 502 | 1 Peseta. 1885 ((*18-85). M.S.-M. Brillo original. BONITA PIEZA. RARA ASÍ. EBC+. | 350,- |
| 503 | 2 Pesetas. 1882 (*18-82). M.S.-M. Restos de brillo original. EBC. | 60,- |
| 504 | 2 Pesetas. 1884 (*18-84). M.S.-M. (Leves rayitas). EBC-. | 50,- |



- | | | |
|-----|--|------|
| 505 | 5 Pesetas. 1877 (*18-77). D.E.-M. Ligera pátina brillante y restos de brillo. EBC. | 75,- |
| 506 | 5 Pesetas. 1878 (*18-78). D.E.-M. Restos de brillo. (Leves rayitas). EBC. | 75,- |



507

507 5 Pesetas. 1881 (*18-81) M.S.-M. Brillo original. Bonita pátina en reverso. (Ligeras rayitas). RARA ASÍ. EBC+. 500,-



508



509



508 5 Pesetas. 1882 (*18-82) M.S.-M. EBC-. 75,-

509 5 Pesetas. 1883 (*18-83) M.S.-M. Restos de brillo original. EBC-/EBC. 90,-



510



511



512



510 5 Pesetas. 1884 (*18-84) M.S.-M. Brillo original. (Leves rayitas). EBC+. 90,-

511 5 Pesetas. 1884 (*18-84) M.S.-M. Restos de brillo original. EBC-. 75,-

512 5 Pesetas. 1885 (*18-85) M.S.-M. (Leves golpecitos). Restos de brillo original. EBC+. 90,-



513



514



515



513	5 Pesetas. 1885 (*18-86). M.S.-M. Restos de brillo original. (Leves rayitas). EBC.	220,-
514	5 Pesetas. 1885 (*18-86). M.S.-M. (Golpecitos). EBC-.	60,-
515	5 Pesetas. 1885 (*18-87). M.S.-M. (Leves golpecitos). Restos de brillo original. EBC+.	120,-



516



517



518



516	10 Pesetas. 1878 (*18-78). E.M.-M. MBC+/EBC-.	300,-
517	25 Pesetas. 1876 (*18-76). D.E.-M. Pátina. Dos cifras de estrella algo flojas pero visibles. (Leves rayitas). EBC-.	350,-
518	25 Pesetas. 1877 (*18-77). D.E.-M. Brillo original. EBC+.	350,-



519



520



521



519	25 Pesetas. 1877 (*18-77). D.E.-M. EBC.	350,-
520	25 Pesetas. 1878 (*18-78). D.E.-M. Brillo original. EBC+.	350,-
521	25 Pesetas. 1878 (*18-78). D.E.-M. EBC.	350,-



522	25 Pesetas. 1878 (*18-78) E.M.-M. (Leves rayitas, algo limpiada). EBC-.	350,-
523	25 Pesetas. 1879 (*18-79) E.M.-M. EBC.	350,-
524	25 Pesetas. 1880 (*18-80) M.S.-M. Brillo original. EBC+.	350,-



525	25 Pesetas. 1880 (*18-80) M.S.-M. Brillo original. EBC.	350,-
526	25 Pesetas. 1881 (*18-81) M.S.-M. EBC+.	350,-



527	25 Pesetas. 1881 (*18-81) M.S.-M. Brillo original. EBC.	350,-
528	25 pesetas. 1884 (*18-84) M.S.-M. (Leves rayitas). EBC.	350,-



529	25 Pesetas. 1885 (*18-85) M.S.-M. Brillo original. (Leves golpecitos en gráfila). BONITA PIEZA. MUY ESCASA. SC-.	1.000,-
-----	--	---------

ALFONSO XIII



530	1 Céntimo. 1911 (*1). P.C.-V. Color y brillo original. SC.	75,-
531	50 Céntimos. 1892/82 (*2-2). P.G.-M. AC-29; VS-141.3. EBC-.	50,-
532	50 Céntimos. 1892/89 (*9/8-2). P/M.G.-M. Corrección de ensayador visible en la parte superior derecha de la P. AC-33; VS-141.1. EBC.	50,-
533	50 Céntimos. 1892 (*9-2). P.G.-M. Brillo original. SC.	50,-



534	50 Céntimos. 1894 (*9-4). P.G.-V. Pleno brillo original. SC.	50,-
535	50 Céntimos. 1904 (*1-0). P.C.-V. Pátina y brillo original. SC.	60,-
536	50 Céntimos. 1910 (*1-0). P.C.-V. Brillo original. SC.	50,-



537	1 Peseta. 1889 (*18-89). M.P.-M. (Leves rayitas). MUY ESCASA. MBC.	100,-
538	1 Peseta. 1891 (*18-91). P.G.-M. Brillo original con bonita pátina. BELLO EJEMPLAR. EBC+.	200,-
539	1 Peseta. 1891 (*18-91). P.G.-M. Restos de brillo original. (Leves rayitas en anverso) EBC-/EBC.	60,-



540	1 Peseta. 1893 (*18-93). P.G.-L. Brillo original. BONITA PIEZA. EBC+.	500,-
-----	---	-------



541



542



543

541 1 Peseta. 1893 (*18-93). P.G.-L. (Leves golpecitos). EBC-. 90,-

542 1 Peseta. 1894 (*18-94). P.G.-V. (Corrosiones limpiadas en anverso). ESCASA. (MBC+)/EBC-. 50,-

543 1 Peseta. 1896 (*18-96). P.G.-V. Brillo original, parece PROOF. Bonita pátina. SC. 100,-



544



545



546

544 1 Peseta. 1896 (*18-96). P.G.-V. Brillo original (Leves rayitas). SC-. 60,-

545 1 Peseta. 1899/6 (*18-99). S.G.-V. (Marquitas y leves manchitas). RARA. SC-/EBC+. 60,-

546 1 Peseta. 1899 (*18-99). S.G.-V. Pleno brillo original. SC. 100,-



547



548



549

547 1 Peseta. 1899 (*18-99). S.G.-V. Brillo original. SC. 100,-

548 1 Peseta. 1900 (*19-00). S.M.-V. Brillo original. SC. 100,-

549 1 Peseta. 1901 (*19-01). S.M.-V. Restos de brillo original. (Pequeñas rayitas). EBC/EBC+. 90,-



550

550 1 Peseta. 1901 (*19-19). S.M.-V. Error de punzonado en la 2ª estrella. MUY RARA. AC-62. EBC. 500,-



551 1 Peseta. 1902 (*19-02). S.M.-V. Brillo original. **EBC+**. 150,-

552 1 Peseta. 1903 (*19-03). S.M.-V. (Levísima hojita en gráfila de anverso a las 2h). Brillo original con leve pátina irregular irisada. **SC-**. 60,-

553 1 Peseta. 1904 (*19-04). S.M.-V. Pátina. Brillo original. **EBC+**. 90,-



554 1 Peseta. 1904 (*19-04) S.M.-V. Cero partido en la segunda estrella. AC-69; AI-158.VIII. **EBC**. 60,-

555 1 Peseta. 1905 (*19-05). S.M.-V. (Ligeramente limpiada). RARA ASÍ. **(EBC+)**. 450,-

556 1 Peseta. 1905 (*19-05). S.M.-V. (Leves rayitas). ESCASA. **MBC+**. 100,-



557 2 Pesetas. 1889/88 (*18-89/99). M.P.-M/ M.S.-M. Rectificación de fecha visible en la parte superior derecha del 9. Rectificación de ensayador visible en la parte inferior derecha de la P. (Golpecitos y rayitas en anverso). AC-51; VS-171.1. **MBC+**. 100,-

558 2 Pesetas. 1891 (*18-91). P.G.-M. Cifras de la segunda estrella apenas visibles. (Leves rayitas de limpieza). **MBC+/MBC**. 50,-



559 2 Pesetas. 1892 (*18-92). P.G.-M. El 8 de la primera estrella visible pero algo flojo. **MBC+**. 50,-

560 2 Pesetas. 1894 (*18-94). P.G.-V. (Ligeramente limpiada y leves rayitas). **EBC/EBC-**. 150,-



561

561 2 Pesetas. 1894 (*18-94). P.G.-V. El 4 de la segunda estrella flojo. EBC-.

100,-



562



563



562 5 Pesetas. 1888 (*18-88). M.P.-M. (Pequeñas rayitas). EBC.

90,-

563 5 Pesetas. 1888 (*18-88). M.P.-M. (Golpe en anverso). EBC/EBC+.

80,-



564



565



564 5 Pesetas. 1889 (*18-89). M.P.-M. EBC-.

75,-

565 5 Pesetas. 1890 (*18-90). M.P.-M. Ligera pátina y restos de brillo. (Leves golpecitos). EBC.

75,-



566



567



566 5 Pesetas. 1891 (*18-91). P.G.-M. Pátina y restos de brillo. (Golpecitos). EBC.

70,-

567 5 Pesetas. 1893 (*18-93). P.G.-L. Parte de brillo original. (Rayitas y golpecitos en gráfila). EBC.

80,-



568



569



568 5 Pesetas. 1893 (*18-93). P.G.-V. (Golpes). **MBC+**. 60,-

569 5 Pesetas. 1896 (*18-96). P.G.-V. (Rayitas). **EBC**. 60,-



570



571



570 5 Pesetas. 1897 (*18-97). S.G.-V. (Oxidación en canto). Brillo original. **EBC+**. 50,-

571 5 Pesetas. 1898. (Leves golpecitos). Pátina en reverso. **EBC+/SC-**. 100,-



572



573



572 5 Pesetas. 1899 (*18-99). S.G.-V. Ligera pátina y brillo original. **SC-**. 60,-

573 5 Pesetas. 1899 (*18-99). S.G.-V. (Levisimas rayitas). Pleno brillo original. **SC-/SC**. 50,-



574



574 1 Peso. 1897. MANILA. S.G.-V. Pátina acerada. (Leves rayitas). **EBC**. 100,-



575



576



575	1 Peso. 1897. MANILA. S.G.-V. (Rayitas, algo limpiada). EBC-	60,-
576	1 Peso. 1895. PUERTO RICO. P.G.-V. (Rayitas y golpecitos). MBC+	400,-



577



578



579



577	20 Pesetas. 1889 (*18-89). M.P.-M. MBC+	275,-
578	20 Pesetas. 1890 (*18-90). M.P.-M. Brillo original. EBC.	290,-
579	20 Pesetas. 1899 (*18-99). S.M.-V. 6,44 grs. Restos de brillo original. EBC.	280,-



580



580	100 Pesetas. 1897 (*18-97). S.G.-V. AU. (Golpecitos en gráfica y campo). EBC-	1.500,-
-----	---	---------



581



581	Medalla inauguración 43' 800 kms. del Ferrocarril de Manila. 24 Marzo 1891. FILIPINAS. Anv.: REINANDO D. ALFONSO XIII Y EN SU NOMBRE LA REINA REGENTE. Busto a izquierda. Rev.: A DAGUPAN / PRIMERO DE / FILIPINAS / SIENDO GOB: GRAL / D. VALERIANO WEYLER / MARQUÉS DE TENERIFE. 20,19 grs., AR. Ø 36 mm. Pátina irregular. Brillo original. (Mínima contramarca circular en anverso). RARA EN PLATA. SC.	250,-
-----	---	-------

UNIÓ CATALANISTA



582	5 Cèntims. 1900. BARCELONA. Acuñació plana. Orla lineal. Gran parte de color y brillo originales. SC.	55,-
583	Lote 2 monedas 5 y 10 Cèntims. 1900. BARCELONA. AE. A EXAMINAR. MBC+ a EBC-.	60,-
584	5 Pessetes. 1900. BARCELONA. 25,26 grs. (Golpes en canto). ESCASA. AC-135. EBC-.	500,-

EMISIONES LOCALES GUERRA CIVIL



585	Serie 5 monedas 25, 50 Cèntims (2) y 1 Pesseta (2). Aj. de L' AMETLLA DEL VALLÈS. Al (4) y Latón. Serie completa. Las de 50 Cèntims y 1 Pesseta con y sin leyenda. ESCASA. AC-1/5; HG-210/214; Vti-L13/L17. EBC- a EBC+.	250,-
586	Serie 3 monedas 50 Céntimos y 1 y 2 Pesetas. Ay de ARAHAL. Latón. AC-40/42; HG-230/232. EBC.	200,-



587	Serie 2 monedas 50 Cèntims y 1 Pesseta. C.M. d' ARENYS DE MAR. Al. (La de 50 Cèntims con leve defecto de acuñación en canto y raya en la de 1 Pesseta). AC-6/7; Vti-L18/L19. EBC.	200,-
-----	---	-------



588

589

588 Serie 3 monedas 50 Céntimos, 1 y 2 Pesetas. 1937. CONSEJO DE ASTURIAS Y LEÓN. AE y CuNi (2). HG-197/199; Vti-L1/L3. MBC+ a EBC-. **50,-**

589 Serie 4 monedas 50 Céntimos, 1 y 2 Pesetas (2). 1937. CONSEJO DE ASTURIAS y LEÓN. AE y CuNi. Las de 2 Pesetas variantes número de hojas del arbusto. Vti-L1/L3a. EBC- a EBC+. **60,-**



590

590 Serie 4 monedas 25 Céntimos (3) y 1 Peseta. 1937. C.M. de IBI. AE (3) y latón niquelado. Serie completa con las 3 variantes de 25 Céntimos. ESCASA. AC-16/19; HG-217, 217a, 219. EBC. **250,-**



591



592

591 25 Céntimos. MARCHENA. Latón. AC-45; Vti-L48. MBC-. **75,-**

592 Serie 5 monedas 5 Céntimos a 2,50 Pesetas. 1937. C.M. de MENORCA. Latón. La de 2,50 Pesetas con manchitas. AC-20/24; HG-203/7. EBC+ a SC. **120,-**



595

593	10 Cèntims. 24-IX-1937. Aj. d' OLOT. Fe. (Leves oxidaciones). AC-30; HG-225. MBC+ .	50,-
594	Lote 3 monedas 50 Céntimos (2) y 1 Peseta. 1937. CONSEJO de SANTANDER, PALENCIA Y BURGOS. CuNi. AC-33/35; Vti-L4, L4a, L5. EBC a SC .	75,-
595	Lote 4 monedas 5, 10, 15, 25 Cèntims. Aj. de SARROCA (Lleida). Zinc. ESCASAS. Vti-L35/L38. MBC a EBC- .	300,-
596	Serie 3 monedas 1 Pesseta. SEGARRA DE GAIÀ. AE, Cuni y Latón. AC-36, 37, 39; Vti-L41/L43. EBC .	220,-

ESTADO ESPAÑOL



597

599

597	5 Céntimos. Fecha no visible. 1,14 grs. ERROR: Cospel acuñado con anverso por las dos caras de forma más burda y descuidada, con un resultado flojo de acuñación, algo descentrada y sin acuñar el canto. Acuñación en positivo provocado por maquinaria de acuñar y no por otra moneda. Resto de brillo original. A EXAMINAR. (SC) .	60,-
598	Serie 4 monedas 5 Céntimos. 1940, 1941, 1945 y 1953. Al. A EXAMINAR. AC-1/4. EBC a SC .	50,-
599	10 Céntimos. III AÑO TRIUNFAL. BURGOS. 4,96 grs. Zinc. SC .	400,-
600	Serie 4 monedas 10 Céntimos. 1940, 1941, 1945 y 1953. Al. Restos de brillo original. A EXAMINAR. AC-5, 8, 11, 12. EBC a SC .	50,-
601	Serie 29 monedas 1 Peseta. Colección completa 1944 a 1966 (*19-75). Calidad media muy aceptable. A EXAMINAR. EBC- a SC .	150,-



602

602	Serie 7 monedas 10 Céntimos a 50 Pesetas. 1957 (*64). En cartón original F.N.M.T. Esta presentación se realizó en 1964 aunque algunas piezas son de diferentes fechas. SC .	120,-
-----	--	-------



603



604

603 100 Pesetas. 1966. (*19-67). AR. Variante disposición de la leyenda del canto. HG-353a. 120,-

604 100 Pesetas. 1966 (*19-69). Palo curvo. EBC. 75,-

605 Serie 8 monedas 10 Céntimos a 100 Pesetas. Serie completa (*19-67). La de 2, 50 Pesetas es 1953 (*19-56). Incluye 1 Peseta 1963 (*19-67). En tira original F.M.N.T. MUY ESCASA. A EXAMINAR. SC. 100,-



606

606 Serie 8 monedas 10 Céntimos a 100 Pesetas. (*70). En tira original F.N.M.T. PRUEBAS. 180,-

607 Serie 8 monedas 10 Céntimos a 100 Pesetas. (*71). En tira original F.N.M.T. La de 100 Pesetas (*19-70). 90,-



608

608 Serie 3 monedas 5, 25 y 50 Pesetas. 1957. (*BA). I Exposición Iberoamericana de Numismática y Medallística. Barcelona. Con sobre de celofán original. SC. 100,-

609 Serie 3 monedas 5, 25 y 50 Pesetas. 1957. (*BA). I Exposición Iberoamericana de Numismática y Medallística. Barcelona. EBC+ a SC. 90,-

610 Lote 4 Series 6 monedas 10 Céntimos a 50 Pesetas. (*72, 73, 74, 75). En carteras originales F.N.M.T. PRUEBAS. 90,-

REACUÑACIONES OFICIALES



611

611 10 Pesetas. 1878 (*19-61). D.E.-M. Tirada: 496 piezas. MUY ESCASA. SC-. 500,-



612

612 10 Pesetas. 1878 (*19-62). D.E.-M. SC. 130,-



613

613 20 Pesetas. 1887 (*19-62). P.G.-V. SC-. 275,-



614

614 20 Pesetas. 1896 (*19-62). M.P.-M. (Levisimas rayitas). SC-. 275,-



615

615 25 Pesetas. 1876 (*19-62). D.E.-M. (Ligeramente limpiada). SC-. 350,-

JUAN CARLOS I



616

616 5 Pesetas. 1975 (*80). ERROR DEL MUNDIAL. HG-388a. EBC+. 75,-



617

617 50 Pesetas. 1990. ERROR DEL PANTÓGRAFO. Busto del rey y globo terráqueo más grandes. HG-487; JBM-108.2.2. SC. 60,-

MONEDAS EXTRANJERAS

ESTADOS ALEMANES



618

618 Medalla de plata del Festival de Tiro de Munich. 1881. BAVARIA. Anv.: ✪SIEBENT • BUNDESSCHIESSEN • MÜNCHEN. Ballesta entre dos escudos de armas de Bavaria y Munich. Rev.: Águila coronada con escudo de armas en el pecho. 26,96 grs. AR. Ø 38 mm. Grabador: Otto Hupp. Pleno brillo original. Hauser-556; Pelitzer-1472. **PROOF.**

200,-



619

619 Chaise d'or (Goldener Schild) 1314-1347 d.C. LUDWIG IV. BAYERN. ANTWERPEN. 4,48 grs. AU. RARA. Delmonte-223 (R1); Fr- 176. **MBC+**.

850,-



620

620 10 Mark. 1903. WILHELM II. PRUSSIA. 3,96 grs. AU. (Leves rayitas). KM-520. **EBC-**.

150,-



621

621 20 Mark. 1912-A. WILHELM II. PRUSSIA. BERLÍN. 7,95 grs. AU. Fr-3831; KM-521. **EBC.**

350,-

ARGENTINA



622



623



622	1 Peso. 1882. 24,97 grs. AR. (Leves golpecitos). KM-29. EBC/EBC-.	200,-
623	1 Peso. 1883. 24,92 grs. AR. AÑO ESCASO. KM-29. MBC+.	200,-

ESTADOS AUSTRÍACOS



624



624	1 Kronenthaler. 1767. MARIA THERESIA. PAÍSES BAJOS AUSTRÍACOS. 29,23 grs. AR. Ligera pátina. Dav-1282; KM-21. MBC/MBC+.	50,-
-----	---	------

BÉLGICA



625



626



627



625	20 Francs. 1870. LEOPOLD II. 6,42 grs. AU. Fr-412; KM-32. MBC+.	250,-
626	20 Francs. 1875. LEOPOLD II. 6,44 grs. AU. Fr-412; KM-37. MBC+.	250,-
627	20 Francs. 1877. LEOPOLD II. 6,44 grs. AU. Fr-412; KM-37. EBC-.	250,-

BOLIVIA



628



629



628 8 Soles. 1840. POTOSÍ. L.R. 26,87 grs. Ligera pátina y restos de brillo. AR. KM-97. **MBC+**. **50,-**

629 Medalla del Presidente Jorge Cordova (Jorje en la leyenda) como primer sucesor de Manuel Belzu. 1855. POTOSÍ. 6,92 grs. AR. Módulo 2 soles. Restos de brillo original. Fonrobert-9607. **EBC**. **40,-**

CHILE



630



631



630 1 Peso. 1877. SANTIAGO. 24,44 grs. AR. KM-142.1. **EBC-**. **30,-**

631 1 Peso. 1883. SANTIAGO. 24,86 grs. AR. Brillo original. KM-142.1. **EBC+**. **50,-**

CHINA



632

632 Moneda 'sycee', llamada 'de silla' o 'de alforja' (paddlesack). (S.XIX). 174,66 grs. AR. Ø 56x34x17 mm. (Mitchiner N-I.&W.C. 4076). RARA. **MBC+**. **300,-**



633



634

633 Dollar. S/F (1890-1908). KUANG HSU. KWANG TUNG. Encapsulada por NGC como XF DETAILS CHOPMARKET (5789191-001). 26,66 grs. AR. Resello en reverso. Pátina. L&M-133; Y-203. **MBC+** 300,-

634 5 Yuan. 1989. 1,56 grs. AU. Panda. KM-183. **PROOF**. 100,-

DAHOMEY



635

635 Serie 4 monedas 100, 200, 500 y 1.000 Francs. 1971. AR. X aniversario Independencia. En presentación original, sin certificado. Tirada: 4.270 series. KM-PS2. **PROOF**. 250,-

EGIPTO



636

636 50 Piastres. 1349 A.H (1930). FUAD I. 4,14 grs. AU. Fr-108; KM-353. **EBC**. 150,-

ESTADOS UNIDOS



637

637 1 Dólar. 1878-CC. CARSON CITY. 26,71 grs. AR. Tipo Morgan. (Pequeñas rayitas). Brillo original, reverso PROOF-LIKE. MUY ESCASA. KM-110. **SC-**.

350,-



638

638 20 Dollars. 1895. Encapsulada por NGC como MS 60 (nº 5788924-001). 33,4 grs. AU. Liberty. (múltiples Rayitas). Fr-177; KM-74.3. **(EBC+)**.

1.500,-

FRANCIA



639

640

639 Essai 10 Centimes. 1870 BB. STRASBOURG. 9,63 grs. Br. The National Government of Defense (1870-71). Leve rotura de cuño en anverso. Restos de brillo y color original. VG-3773; Gad-261. **SC**.

100,-

640 Louis d'Or. 1____-N. LOUIS XV. MONTPELLIER. 8,09 grs. AU. Acuñación floja en fecha. Fr-461; KM-489.14. **MBC-**.

300,-



641

641 40 Francs. Año XI-A. BONAPARTE. PREMIER CONSUL. PARÍS. 12,8 grs. AU. Fr-479; KM-652. **MBC**.

580,-



642

642 Teston. 1627. CHARLES IV. NANCY. LORRAINE. 8,85 grs. AR. (Muy ligeramente alabeada). Pátina. KM-45 (Germany). **MBC+**. 100,-

GRAN BRETAÑA



643

643 Crown. 1935. GEORGE V. 28,19 grs. AR. (Levisimos golpecitos). Ligera pátina irisada. KM-842; Spink-4048. **EBC+**. 30,-



644



645

644 Sovereign. 1854. VICTORIA. 7,91 grs. AU. WW incuso. Fr-387e; KM-736.1. **MBC**. 350,-

645 Sovereign. 1871. VICTORIA. 7,98 grs. AU. 30 bajo el escudo. (Leve hojita en fecha, levisimos golpecitos). KM-736.2. **EBC+**. 350,-



646



647

646 Sovereign. 1964. ELIZABETH II. 7,97 grs. AU. Fr-417; KM-908. **SC-**. 350,-

647 Sovereign. 1982. ELIZABETH II. 7,97 grs. AU. KM-919. **SC**. 350,-



648

648 5 Pounds. 1887. VICTORIA. 39,85 grs. AU. (Ex Prrrof, limpiada). Fr-390; KM-769. **EBC+**. 1.800,-

GUINEA ECUATORIAL



649

649 10.000 Bipkwele. 1980. (*80). 8 grs. AU. Busto de Juan Carlos I a izquierda. Visita de los Reyes de España. Tirada: 2.000 piezas. En estuches originales con certificado. Fr-18; KM-X m8. **PROOF**.

300,-

HOLANDA



650



651



650 2 1/2 Gulden. 1874. WILLEM III. 24,89 grs. AR. (Levísimos golpecitos, algo limpiada). **EBC**.

75,-

651 10 Gulden. 1875. WILLEM III. 6,69 grs. AU. Fr-342; KM-105. **EBC+**.

300,-

INDIA



652

652 Ashrafi. 1255H. ESTADOS PRINCIPESCOS. MUHAMMAD ALI SHAH (1837-1842 d.C.). AWADH. 10,50 grs. AU. (Posiblemente ha estado en aro. Pulida). RARA. Fr-1016; KM-322.1. **(MBC+)**.

500,-



653

653 Ashrafi. 1271H. ESTADOS PRINCIPESCOS. AJID ALI SHAH (1847-1856 d.C.). AWADH. 10,50 grs. AU. Restos de soldadura en canto, ha estado en aro, ligeramente pulida). Fr-1023; KM-378.3. **(MBC+)**.

500,-

ESTADOS ITALIANOS



655

655 Tari. GISULFO II (1052-1077). SALERNO. RARÍSIMA. Anv.: Punto en centro, alrededor leyenda cúfica y latina. Rev.: Punto en centro, alrededor leyenda cúfica y latina. 0,84 grs. AU. Bellizia-31/31; D' Andrea-Contreras-86; Travaini-37. **MBC+**. **2.000,-**

ITALIA



656

656 20 Lire. 1865-T. VITTORIO EMANUELE II. TURÍN. B.N. 6,45 grs. Brillo original. FR-11; KM-10.1. **EBC**. **300,-**



657

657 100 Lire. 1923-R. VITTORIO EMANUELE III. ROMA. 32,22 grs. AU. (Leves golpecitos y rayitas). Fr-30; KM-65; Bol-R64; Gig-7; Mont-12; Pag-644. **EBC-**. **2.000,-**

JAPÓN



658

658 1 bu (Ichibu). (1859-1868). PERIODO ANSEI. 8,66 grs. AR. KM-16a. **EBC**. **50,-**

LIECHTENSTEIN



659

659 Essai 5 Kronen. 1898. JOHANN II (1858-1929). VIENNA. Encapsulada por NGC PF 62 MATTE (n° 5788930-001). 24,95 grs. AR. Tirada máxima: 100 piezas. Pátina.

Johann II era hijo del príncipe Luis II de Liechtenstein y de su esposa Francisca de Paula Kinsky de Wchinitz y Tettau. Posee el cuarto reinado más largo de la historia, llegando a celebrar el 70° aniversario de su ascenso al trono.

MUY RARA. KM-E2. **PRUEBA.**

5.000,-

MÉXICO



660

661

660 8 Reales. 1879. ALAMOS. M.L. 26,26 grs. AR. Pátina. (Hojita en gráfila). KM-377. **EBC-**

50,-

661 8 Reales. 1862. CULIACAN. C.E. 26,75 grs. AR. Parte de brillo original. KM-377.3. **EBC**

50,-



662



663



662 8 Reales. 1868. OAXACA. A.E. 26,9 grs. AR. ESCASA. KM-377.11. **EBC.** **100,-**

663 1 Peso. 1912. Encapsulada por ANACS como MS 61. AR. Caballito. Ligera pátina y brillo original. BONITA PIEZA. KM-453. **SC-** **150,-**



664

664 20 Pesos. 1866. 33,67 grs. AU. Maximiliano Emperador (1832-1867). (Leves golpecitos en anverso). MUY ESCASA. Fr-62; KM-389. **EBC.** **4.200,-**

PORTUGAL



665



666



667



665 400 Reis. 1718. JOAO V. 1,05 grs. AU. (Perforación). Fr-100; KM-201. **MBC.** **100,-**

666 1/2 Escudo (800 Reis). 1732. JOAO V. 1,83 grs. AU. Fr-92; KM-218. **MBC+.** **150,-**

667 1.000 Reis. 1714. JOAO V. 1,9 grs. AU. Fr-98; KM-182. **MBC.** **150,-**



668

668 2.500 Reis. 1851. MARIA II. 4,46 grs. AU. (Golpecito en canto). Fr-143; KM-487. EBC-

250,-



669

669 4.000 Reis. 1692. PEDRO II. ESCASA. 10,71 grs. AU. Fr-76; KM-156. EBC.

750,-



670

670 5.000 Reis. 1871. LUIZ I. 8,8 grs. AU. (Golpecitos). Fr-153; KM-516. MBC.

400,-



671



672



673



671 1.000 Reis. 1844. MARIA II. ESCASA. 29,59 grs. AR. (Golpecitos). KM-472. EBC-

200,-

672 1.000 Reis. 1899. CARLOS I. 24,99 grs. AR. (Leves golpecitos). Restos de brillo original. KM-540. EBC+

50,-

673 1.000 Reis. 1910. MANUEL II. AR. Encapsulada por NGC (n° 1523158-004) como MS 63. (Leves rayitas). KM-558. SC-

120,-

RUSIA



674

674 15 Rublos. 1897-AG. NICOLÁS II. SAN PETERSBURGO. 12,87 grs. AU. (Rayitas). Y-65.1. EBC.

550,-

SAN MARINO



675

675 5 Lire. 1898-R. ROMA. RARA. 24,18 grs. AR. KM-6. EBC-.

250,-

TURQUÍA



676



677



678

676 25 Kurush. 1923/44. 1,8 grs. AU. Kemal Atatürk. Fr-207; KM-851. EBC.

75,-

677 25 Kurush. 1968. 1,75 grs. AU. Kemal Atatürk. Fr-212; KM-870. EBC+.

75,-

678 50 Kurush. 1972. 3,49 grs. AU. Kemal Atatürk. (Leves golpecitos). Fr-211; KM-871. SC-.

150,-



679



680

679 100 Kurush. 1923/33. 7,19 grs. AU. Kemal Atatürk. Brillo original. (Golpecitos). Fr-205; KM-855. EBC.

300,-

680 100 Kurush. 1968. 7,06 grs. AU. Kemal Atatürk. Fr-210; KM-872. SC.

300,-

VATICANO



681

681 Serie 5 monedas 1, 2, 5, 10 y 100 Lire. 1950. PIO XII. AU y AR. Año Santo. En cartera blanca original. KM-MS44. FDC.

400,-

MONEDAS DE ORO Y BULLION



682

683

682 JUAN CARLOS I. 20.000 Pesetas. 1993. AÑO SANTO JACOBO 1993. 6,75 grs. AU. Traslado de Santiago. PROOF.

300,-

683 80. 000 Pesetas. 1993. AÑO SANTO JACOBO 1993. 27 grs. AU. Medallón de la cofradía francesa de Santiago. PROOF.

1.350,-



684

684 Medalla Proclamación Príncipe de Asturias. 1977. Anv.: PHILIPPUS ASTURUM PRINCEPS. 1977. Busto a derecha. Rev.: LAUDATE PRINCEPS. ET REGES DOMINUM. Armas de Asturias. 26,85 grs. AU (850/1000). Ø 35 mm. FDC.

1.100,-



685

685 V CENTENARIO. Lote 4 monedas 5.000, 10.000, 20.000 y 80.000 Pesetas. 1989. AU. I Serie: Reyes Católicos, Pinzón, Esfera armilar y Rosa de los vientos. En estuches originales con certificados (Algo deteriorados). **PROOF.** **1.900,-**



686

686 Lote 5 monedas 5.000, 10.000, 20.000, 40.000 y 80.000 Pesetas. 1989. AU. I Serie completa en oro: Reyes Católicos, Mar tenebroso, Pinzón, Esfera armilar y Rosa de los vientos. Sin estuches ni certificados. **FDC.** **2.550,-**



687

687 Lote 5 monedas 5.000, 10.000, 20.000, 40.000 y 80.000 Pesetas. 1990. AU. II Serie completa en oro: Carlos I, Felipe II, Tupac Amaru, Quauhtemoc, Felipe V. Sin estuches ni certificados. **PROOF.** **2.550,-**



- 688 OLIMPIADA BARCELONA 1992. Lote 3 monedas 10.000, 20.000 y 80.000 Pesetas. 1990. AU. I Serie completa en oro: Hockey, Sagrada Familia y Atleta C3smico. Sin estuches ni certificados. FDC. 1.800,-**
- 689 Lote 3 monedas 10.000, 20.000 y 80.000 Pesetas. 1990. AU. II Serie completa en oro: Ruinas Empuries, Gimnasia y Pr3ncipe Baltasar Carlos. Sin estuches ni certificados. FDC. 1.800,-**



- 690 10.000 Pesetas. 1991. 3,34 grs. AU. III Serie: Taekwondo. FDC. 150,-**
- 691 20.000 Pesetas. 1991. 6,72 grs. AU. III Serie: Estadio de Montjuich. FDC. 300,-**



- 692 EMISIONES EN ECU. Serie 5 monedas 1, 5, 10, 50 y 100 Ecu. 1989. AR (2) y AU (3). Rapto de Europa, Plus Ultra, Felipe II y Carlos I (2). Sin estuches ni certificados. FDC. 2.450,-**



693



694

693 AUSTRALIA. Sovereign. 1879-M. MELBOURNE. 7,83 grs. AU (850/1000). Reproducción moderna. Tipo KM-7. EBC-. 300,-

694 AUSTRIA. 10 Coronas. 1912. FRANZ JOSEPH I. 3,39 grs. AU. Reacuñación oficial (Restrike). Fr-513R; KM-2816. SC-/SC. 125,-



695

695 100 Corona. 1915. FRANZ JOSEPH I. 33,83 grs. AU. Reacuñación oficial (Restrike). Fr-507R; KM-2819. SC. 1.460,-



696



697

696 BÉLGICA. 20 Francs. 1877. LEOPOLD II. 6,41 grs. AU. Fr-412; KM-37. EBC-. 250,-

697 50 Ecu. 1987. 17,27 grs. AU. Carlos V. Fr-427; KM-167. PROOF. 700,-



698



699

698 CANADÁ. 100 Dollars. 1977. ELIZABETH II. 16,9 grs. AU. Jubileo Isabel II. Flores. En estuche original con certificado. Fr-8; KM-119. PROOF. 750,-

699 100 Dollars. 1980. ELIZABETH II. 16,87 grs. AU. Territorios Árticos: Esquimal en Kayak. En estuche original con certificado. Fr-11; KM-129. PROOF. 700,-



700



701



702



700	100 Dollars. 1981. ELIZABETH II. 16,92 grs. AU. Himno Nacional. En estuche original con certificado. Fr-12; KM-131. PROOF.	700,-
701	100 Dollars. 1984. ELIZABETH II. 16,86 grs. AU. Jacques Cartier. En estuche original, con certificado. Fr-15; KM-142. PROOF.	700,-
702	100 Dollars. 1989. ELIZABETH II. 13,31 grs. AU 0, 58. 350 aniversario Sainte Marie: Indio, Hurón y Misionero. En estuche original, con certificado. Fr-20; KM-169. PROOF.	350,-



703



703	CHILE. 100 Pesos. 1960. SANTIAGO. 20,33 grs. AU. Fr-54; KM-175. SC-	850,-
-----	--	-------



704



705



704	ESTADOS UNIDOS. 5 Dollars. 1881. 8,3 grs. AU. Coronet Head. (Leves golpecitos). Fr-145; KM-101. MBC+	300,-
705	5 Dollars. 1881. 8,32 grs. AU. Coronet Head. (Leves golpecitos). Fr-145; KM-101. MBC+	300,-



706



706	20 Dollars. 1879-S. SAN FRANCISCO. 33,24 grs. AU. Liberty Head. (Golpecitos). Fr-177; KM-74.3. MBC+	1.435,-
-----	--	---------



707

707 20 Dollars. 1904. 33,39 grs. AU. Liberty Head. (Leves golpeados). Fr-177; KM-74.3. **EBC.** 1.450,-



708



709



710

708 FRANCIA. 10 Francos. 1860-BB, NAPOLEÓN III. STRASBOURG. 3,16 grs. AU. Fr-577; KM-802. **MBC.** 120,-

709 10 Francs. 1900. III REPÚBLICA. 3,22 grs. AU. Fr-597; KM-846. **MBC.** 150,-

710 20 Francs. 1824-A. LUIS XVIII. 2º Reinado. PARÍS. 6,43 grs. AU. Fr-549; Gad-1029; Km-712.1. **MBC+.** 280,-



711



712



713

711 20 Francs. 1854-A. NAPOLEON III. PARÍS. 6,40 grs. AU. KM-781.1. **MBC+.** 275,-

712 20 Francs. 1854-A. NAPOLEÓN III. PARÍS. 6,4 grs. AU. Fr-573; KM-781.1. **MBC.** 275,-

713 20 Francs. 1855-A. NAPOLEÓN III. PARÍS. 6,45 grs. AU. (Leves rayitas). Fr-573; KM-781.1. **MBC+.** 275,-



714



715



716

714 20 Francs. 1855-A. NAPOLEÓN III. PARÍS. 6,42 grs. AU. Fr-573; KM-781.1. **MBC.** 275,-

715 20 Francs. 1855-A. NAPOLEÓN III. PARÍS. 6,43 grs. AU. Fr-573; KM-781.1. **MBC.** 275,-

716 20 Francs. 1856-A. NAPOLEON III. PARÍS. 6,37 grs. AU. Fr-573; KM-781.1. **MBC.** 250,-



717



718



719

717	20 Francs. 1857-A. NAPOLEÓN III. PARÍS. 6,42 grs. AU. Fr-573; KM-781.1. MBC+ .	250,-
718	20 Francs. 1858-A. NAPOLEÓN III. PARÍS. 6,4 grs. AU. (Rayitas). Fr-573; KM-781.1. MBC .	250,-
719	20 Francs. 1860-A. NAPOLEON III. PARÍS. 6,42 grs. AU. Fr-573; KM-781.1. MBC+ .	250,-



720



721



722

720	20 Francos. 1868-A. NAPOLEÓN III. PARÍS. 6,40 grs. AU. (Leves golpecitos). (Probablemente descolgada). Fr-584; KM-801.1. MBC+ .	290,-
721	20 Francs. 1910. III REPÚBLICA. 6,46 grs. AU. Fr-596a; KM-857. SC- .	275,-
722	20 Francs. 1911. III REPÚBLICA. 6,43 grs. AU. Fr-596a; KM-857. SC- .	275,-



723



724



723	GUINEA ECUATORIAL. 10.000 Birkwele. 1980. (*80). 8 grs. AU. Busto de Juan Carlos I a izquierda. Visita de los Reyes de España. Tirada: 2.000 piezas. En estuches originales con certificado. Fr-18; KM-X m8. PROOF .	300,-
724	HOLANDA. 10 Gulden. 1917. WILHELMINA I. 6,7 grs. AU. Fr-349; KM-149. SC .	250,-



725



726



725	10 Gulden. 1925. WILHELMINA I. 6,71 grs. AU. Fr-351; KM-162. SC- .	300,-
726	10 Gulden. 1932. WILHELMINA I. 6,69 grs. AU. Fr-351; KM-162. SC .	250,-



727

727 HUNGRÍA. 100 Korona. 1908-KB. FERENCZ JOZSEF I. KREMnitz. 33,86 grs. AU. Reacuñación oficial (Restrike). Fr-249R; KM-491. **SC.** **1.460,-**



728



729



730



728 ESTADOS ITALIANOS. 20 Lire. 1847-P. CARLOS ALBERTO. CERDEÑA. TORINO. 6,42 grs. AU. Cabeza de águila. C-115.1. **MBC.** **275,-**

729 MÉXICO. 2 Pesos. 1945. 1,67 grs. AU. Reacuñación oficial (Restrike). Fr-170R; KM-461. **SC-.** **60,-**

730 2 1/2 Pesos. 1945. 2,12 grs. AU. Miguel Hidalgo. Reacuñación oficial (Restrike). Fr-169R; KM-463. **EBC.** **90,-**



731



732



731 5 Pesos. 1955. 4,12 grs. AU. Miguel Hidalgo. Reacuñación oficial (Restrike). (Levisias rayitas). Fr-168R; KM-464. **EBC+.** **175,-**

732 10 Pesos. 1959. 8,3 grs. AU. Hidalgo. Reacuñación (Restrike). Fr-166R; KM-473. **SC-.** **350,-**



733



733 50 Pesos. 1945. 41,64 grs. AU. Centenario Independencia. (Leves golpecitos). Fr-172; KM-481. **EBC+.** **1.900,-**



734



735

- | | | |
|------------|---|--------------|
| 734 | PERÚ. 5 Soles. 1963. 2,32 grs. AU. Fr-82; KM-236. SC. | 100,- |
| 735 | Lote 2 monedas 5 Soles. 1957 y 1965. Peso total: 4,67 grs. AU. Fr-82; KM-236. SC. | 200,- |



736



737

- | | | |
|------------|--|--------------|
| 736 | 10 Soles. 1967. 4,67 grs. AU. Fr-81; KM-236. SC. | 200,- |
| 737 | 20 Soles. 1967. 9,33 grs. AU. Fr-80; KM-229. SC. | 400,- |



738



739

- | | | |
|------------|---|--------------|
| 738 | RUSIA. 100 Roubles. 1977. LENINGRAD. 17,28 grs. AUI. Olimpiada Moscú´ 80: Logo. En estuche original, sin certificado. Fr-191; Y-A163. FDC. | 700,- |
| 739 | 100 Roubles. 1978. LENINGRAD. 17,28 grs. AU. Olimpiada Moscú´ 80: Piscina olímpica. En estuche original, sin certificado. Fr-188; Y-162. FDC. | 700,- |



740



741

- | | | |
|------------|---|--------------|
| 740 | 100 Roubles. 1978. MOSCOW. 17,28 grs. AU. Olimpiada Moscú´ 80: Estadio Lenin. En estuche original, sin certificado. Fr-187; Y-151. FDC. | 700,- |
| 741 | 100 Roubles. 1979. MOSCOW. 17,28 grs. AU. Olimpiada Moscú´ 80: Estadio Druzhba. En estuche original, sin certificado. Fr-190; Y-174. FDC. | 700,- |



742

742 SUDÁFRICA. 2 Rand. 1966. 7,98 grs. AU. Jan van Riebeeck. Fr-11; KM-64. EBC+.

300,-



743

743 Lote 3 monedas 1/10, 1/4, 1/2 Krugerrand. 1982. 3,4,8,47,16,94 grs. AU. KM-105, 106, 107. SC.

1.270,-



744

744 Krugerrand. 1976. 33,91 grs. AU. Fr-B1; KM-73. SC.

1.490,-



745

745 Krugerrand. 1978. 33,87 grs. AU. Fr-B1; KM-73. SC.

1.490,-



746

746 TURQUÍA. 25 Kurush. 1973. 1,72 grs. AU. Kemal Atatürk. (Leves golpecitos). Fr-212; KM-870. EBC+.

75,-



747

747 25 Kurush. 1976. 1,76 grs. AU. Kemal Atatürk. (Leves golpecitos). Fr-212; KM-870. EBC.

75,-

BILLETES ESPAÑOLES

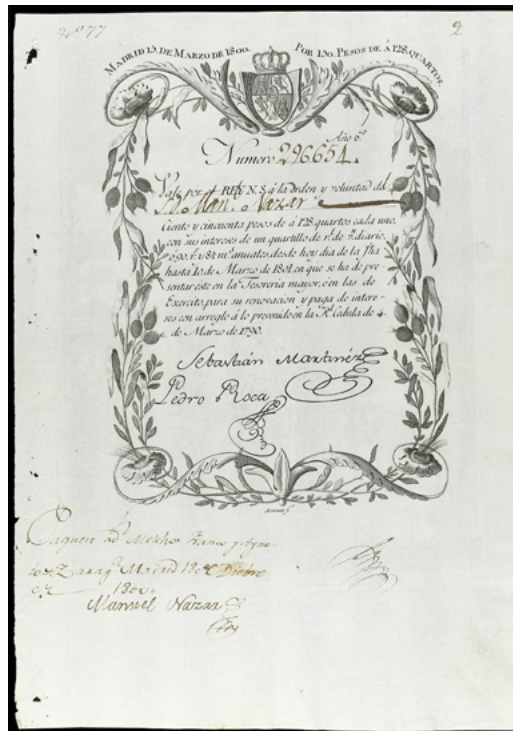

748

748 **Vale Real por 150 Pesos de a 128 Quartos. 15 Marzo 1800. REINADO DE CARLOS IV. MADRID.** Estos Vales Reales tenían doble carácter de títulos de Renta y de papel moneda. Tenían poder liberatorio para el pago de impuestos y contribuciones y se admitían en el comercio como moneda efectiva. Impreso en folio. Anverso calcográfico con motivos ornamentales. Apuntes manuscritos de endoso. Marca de agua en centro. (Pequeñas roturas en margen izquierdo del papel). **EBC-**

800,-

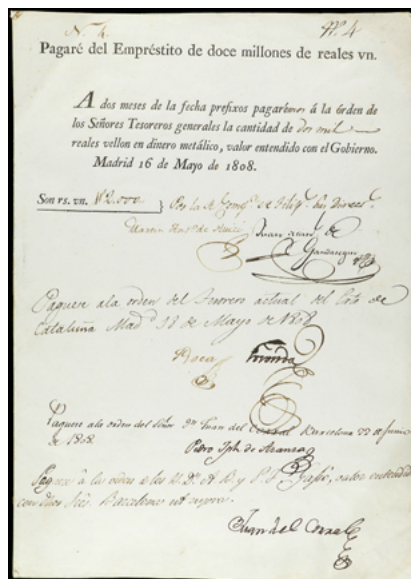

749

749 **Pagaré empréstito de doce millones de Reales. 16 Mayo 1808. MADRID.** (Manchitas del tiempo). **EBC-**

100,-

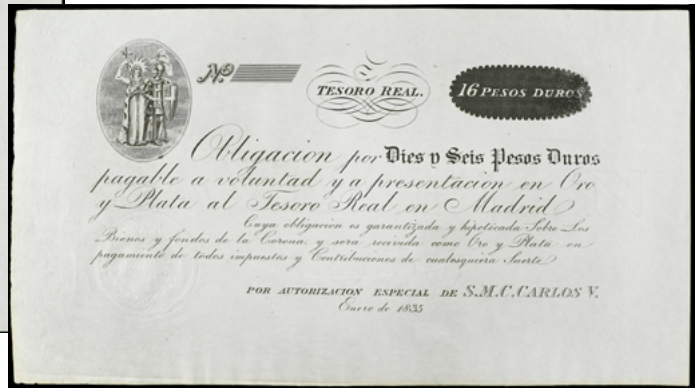
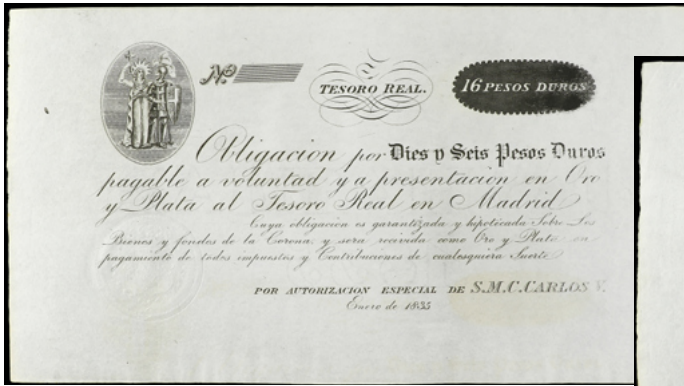

750

750 Lote 2 billetes 16 Pesos Duros. Enero 1835. CARLOS V PRETENDIENTE. TESORO REAL. MADRID. Ed-19. SC.- 120,-

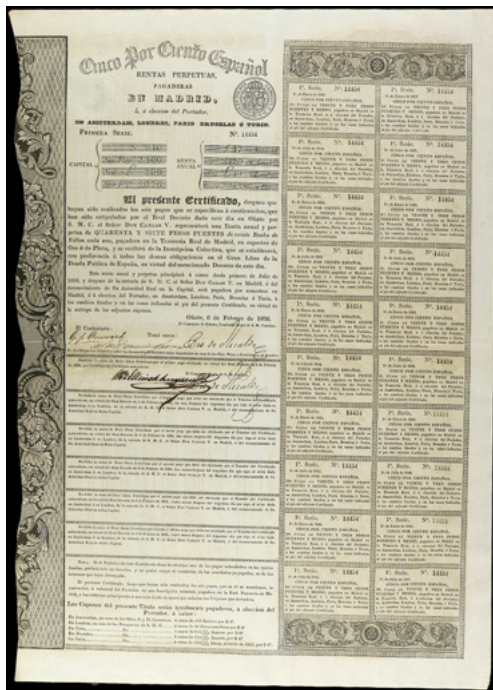

751

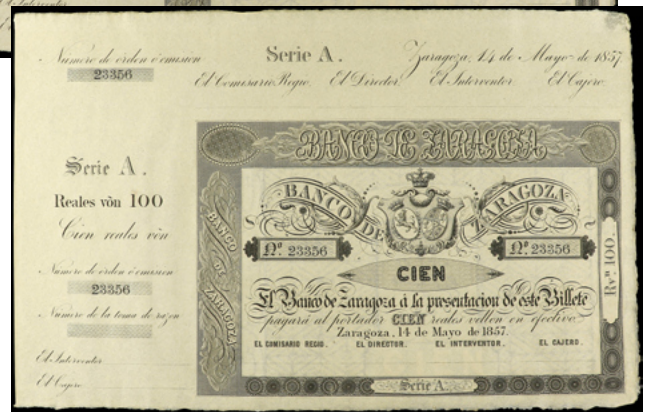

752

751 47 Pesos Fuertes. 6 Febrero 1836. CARLOS V PRETENDIENTE. OÑATE. RARO ASÍ. Billete completo con cupones. Ed-20. EBC. 170,-

752 Lote 2 billetes 100 Reales de Vellón. 14 Mayo 1857. BANCO DE ZARAGOZA. Serie A. Con matriz, margen superior y sin firmas. Pareja correlativa. Ed-126B. SC. 180,-



753

753 Lote 2 billetes 100 Reales de Vellón. 14 Mayo 1857. BANCO DE ZARAGOZA. Serie A. Con matriz, margen superior y sin firmas. Pareja correlativa. Ed-126B. SC.

180,-



754

754 Lote 2 billetes 500 Reales de Vellón. 14 Mayo 1857. BANCO DE ZARAGOZA. Serie C. Con matriz, margen superior y sin firmas. Pareja correlativa. Ed-128B. SC.

225,-



755

755 Lote 2 billetes 500 Reales de Vellón. 14 Mayo 1857. BANCO DE ZARAGOZA. Serie C. Con matriz, margen superior y sin firmas. Pareja correlativa. Ed-128B. SC.

225,-

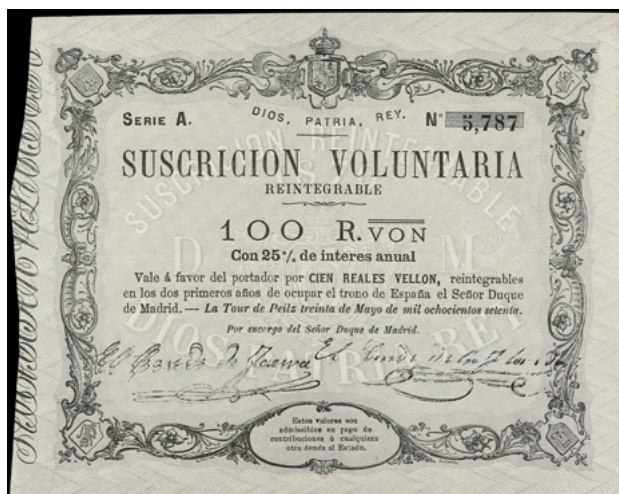

756

756 Suscripción Voluntaria 100 Reales de Vellón. 30 Mayo 1870. CARLOS VII PRETENDIENTE. LA TOUR DE PEILZ. ESCASO. Ed-196. EBC.

90,-



757

757 25 Pesetas. 1 Enero 1884. Lección de Geografía. FALSO de ÉPOCA. (Leve rotura en margen superior). Ed-282F. MBC.

200,-



758

758 100 Pesetas. 15 Julio 1907. Catedral de Sevilla. Los dos con Sello en seco de GOBIERNO PROVISIONAL DE LA REPÚBLICA. Ed-343. EBC-.

50,-



759

759 500 Pesetas. 15 Julio 1907. Alcazar de Segovia. Con sello tampón rojo águila de San Juan de origen privado. (Leves roturas en margen central). Ed-321. MBC+.

150,-



760

760 1.000 Pesetas. 10 Mayo 1907. Ángel. Sello en seco de Estado Español. BURGOS. (Roturas en margen). RARO. Ed-414 (Ed-317). MBC.

1.500,-



761

761 25 Pesetas. 12 Octubre 1926. San Francisco Xavier. Serie A. Sello en seco de GOBIERNO PROVISIONAL DE LA REPÚBLICA. (Arruguitas). Ed-335. SC-.

100,-



762

762 Lote 2 billetes 25 Pesetas. 12 Octubre 1926. San Francisco Xavier. Serie A. Pareja correlativa. Los dos con Sello en seco de GOBIERNO PROVISIONAL DE LA REPÚBLICA. (Arruguitas). Ed-335. SC-.

200,-



763



764

- 763** 25 Pesetas. 31 Agosto 1936. Precintado y garantizado por PCGS (n° 686754.67/37561023) como 67 Superb Gem UNC OPQ. MÁXIMA CALIDAD PARA ESTE BILLETE. Sorolla. Serie A. Ed-367a. SC. 250,-
- 764** 50 Pesetas. 17 Mayo 1927. Alfonso XIII. Sello en seco de GOBIERNO PROVISIONAL DE LA REPÚBLICA y del Estado Español BURGOS. (Arruguitas). Ed-406A. EBC. 100,-



765



766

- 765** 50 Pesetas. 22 Julio 1935. Precintado y garantizado por PMG (n° 88b66E1906012005G) como 66 Gem Uncirculated EPQ. Ramón y Cajal. Serie A. Ed-366a. SC. 200,-
- 766** 100 Pesetas. 25 Abril 1931. Precintado y garantizado por PMG 67 EPQ Superb Gem Uncirculated (n° 8367E1908485001G). Fernández de Córdoba. Ed-360. SC. 100,-



767



768

- | | | |
|-----|---|-------|
| 767 | <p>500 Pesetas. 15 Agosto 1928. Precintado y garantizado por PMG como 65 EPQ Gem Uncirculated (n° 77a65E1906012027G).
 Cardenal Cisneros. Ed-356. SC.</p> | 100,- |
| 768 | <p>500 Pesetas. 25 Abril 1931. Precintado y garantizado por PMG como 67 SUPERB GEM UNC. EPQ. (n° 1906992-010).
 Elcano. Ed-361. SC.</p> | 150,- |



769



770

- | | | |
|-----|---|-------|
| 769 | <p>500 Pesetas. 7 Enero 1935. Precintado y garantizado por PCGS como GEM UNC OPQ (n° 699777.66/37561041). Hernán Cortés. Ed-365.</p> | 450,- |
| 770 | <p>1.000 Pesetas. 1 Julio 1925. Carlos I. Sello en seco Estado Español BURGOS. Ed-416. EBC.</p> | 100,- |
| 771 | <p>Lote 10 billetes 1.000 Pesetas. 15 Agosto 1928. San Fernando. Numeraciones correlativas, apresto original, mancha de humedad en el margen derecho. Ed-357. SC-.</p> | 200,- |



772

772 1.000 Pesetas. 25 Abril 1931. Precintado y garantizado por PMG como 64 CHOICE UNCIRCULATED (n° 1908789-006). Zorrilla. Ed-362. SC.

600,-

GUERRA CIVIL



773

773 Serie 5 billetes 25, 40, 50 Céntimos, 1 y 2 Pesetas. 1937. CONSEJO DE ASTURIAS Y LEÓN. Ed-394/398. MBC+ a EBC.

90,-



774

774 Serie 4 billetes 2,50 (2), 5 y 10 Pesetas. 21 Setembre 1936. GENERALITAT DE CATALUNYA. 2,50 Pessetes con numeración roja y negra. Ed-372, 372a, 373, 374. MBC+.

150,-

ESTADO ESPAÑOL



775



776

775 Prueba de reverso de un billete NO EMITIDO de 50 Pesetas. (1937 ca.) Cartulina delgada. Marco verde, galeras marrón y fondo azul. Ejemplar procedente de los archivos de la imprenta Calcografie e Carte Valori de Milán. (Dos esquinas ligeramente tocadas). **SC.** **400,-**

776 Prueba de reverso de un billete NO EMITIDO de 50 Pesetas. (1937 ca.) Cartulina delgada. Marco marrón, galeras azul y fondo verde. Ejemplar procedente de los archivos de la imprenta Calcografie e Carte Valori de Milán. (Leves manchitas del tiempo, pequeñas dobleces en margen). **(EBC+)**. **350,-**



777



778

777 Prueba de anverso 500 Pesetas. 9 Enero 1940. Juan de Austria. Sin numeración y sin firma del cajero, marco negro/verde oscuro, fondo marrón oscuro y retrato azul. Con certificado Cartamoneta.com. (Levísimas manchitas de impresión). Ed-439Pa y LB-249pa. **SC.** **100,-**

778 Prueba de anverso 500 Pesetas. 9 Enero 1940. Juan de Austria. Sin numeración y sin firma del cajero, marco marrón oscuro, fondo violeta y retrato negro/marrón oscuro. Con certificado Cartamoneta.com. (Leves arruguitas. Levísimas manchitas del tiempo en reverso). Ed-439Pa y LB-249pa. **SC.** **100,-**



779



780

779 Prueba de anverso 500 Pesetas. 9 Enero 1940. Juan de Austria. Sin numeración y sin firma del cajero, marco azul oscuro, fondo violeta y retrato negro/marrón oscuro. Con certificado Cartamoneta.com. (Esquina redondeada y algo arrugada, ínfimas arruguitas, levisimas manchitas del tiempo en reverso). Ed-439Pa y LB-249pa. **SC.** 100,-

780 Prueba del reverso 500 Pesetas. 9 Enero 1940. Juan de Austria. Marco azul oscuro, fondo castaño, letras verdes. En papel con tono anaranjado. Con certificado Cartamoneta.com. (Arrugas). Ed-439Pb y LB-249pb. **EBC+.** 100,-



781



782

781 Prueba del reverso 500 Pesetas. 9 Enero 1940. Juan de Austria. Marco marrón oscuro, fondo negro azulado, letras verdes. Con certificado Cartamoneta.com. (Pliegue a la izquierda, esquina redondeada, leves manchitas del tiempo). Ed-439Pb y LB-249pb. **EBC+.** 100,-

782 Prueba del reverso 500 Pesetas. 9 Enero 1940. Juan de Austria. Marco castaño, fondo negro, letras verdes. En papel con tono anaranjado. Con certificado Cartamoneta.com. (Arruguitas, ligeramente sucio en reverso). Ed-439Pb y LB-249pb. **SC-.** 100,-



783



784

- 783 Prueba del reverso 500 Pesetas. 9 Enero 1940.** Juan de Austria. Marco verde, fondo y letras marrones. En papel con tono azulado. Con certificado Cartamoneta.com. (Arruguitas, ligeramente sucio en reverso). Ed-439Pb y LB-249pb. **SC-** **100,-**
-
- 784 Prueba del reverso 500 Pesetas. 9 Enero 1940.** Juan de Austria. Marco gris oscuro?, fondo verde oscuro y marrón. En papel con tono azulado. Con certificado Cartamoneta.com. (Arruguitas, ligeramente ensuciado de tinta de impresión en reverso). Ed-439Pb y LB-249pb. **SC-** **100,-**

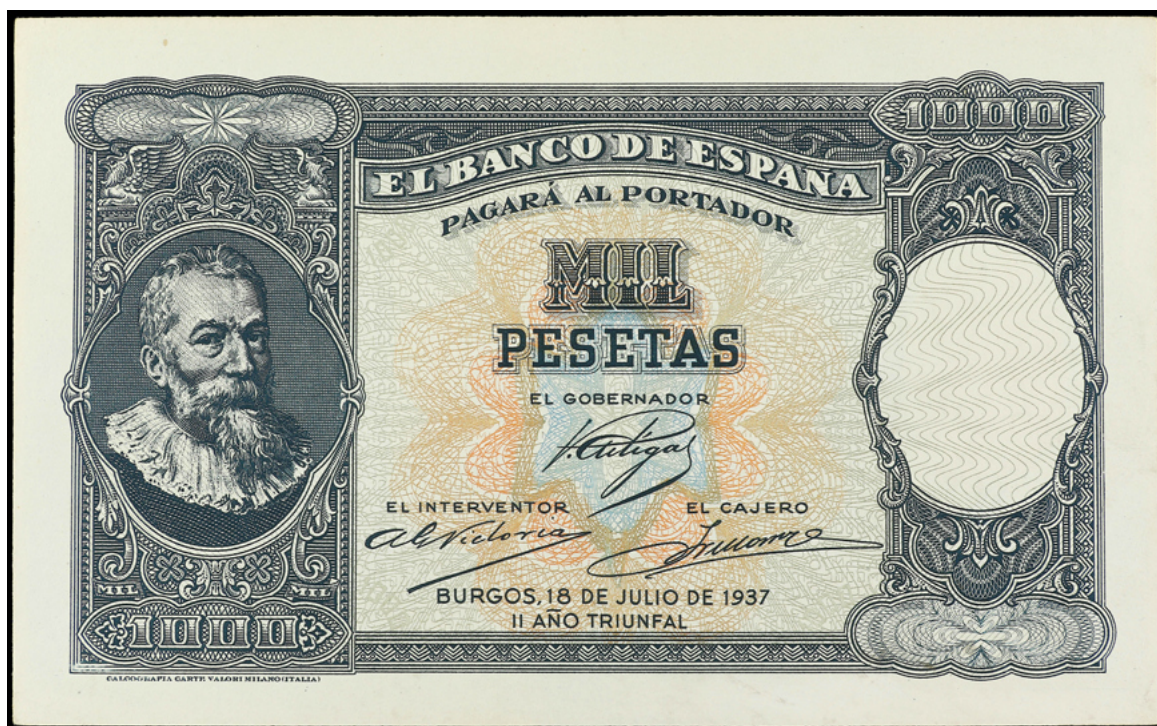

785

- 785 Prueba de anverso y reverso de un billete NO EMITIDO de 1.000 Pesetas. 18 Julio 1937.** Cartulina delgada. Álvaro de Bazán. Batalla de Pavía. NO EMITIDO. Firmas del Gobernador, Interventor y Cajero. Marco verde, fondo multicolor en anverso y marrón en reverso. Ejemplar procedente de los archivos de la imprenta Calcografíe e Carte Valori de Milán. (Leves manchitas del tiempo, dos leves dobleces en esquinas, algo redondeadas. Leve arruguita en margen de reverso). El anverso: Ed-NE 45p. **SC- y SC.** **1.500,-**



786

- 786 Prueba de anverso y reverso de un billete NO EMITIDO de 1.000 Pesetas. 18 Julio 1937.** Cartulina delgada. Álvaro de Bazán. Batalla de Pavía. NO EMITIDO. Firmas del Gobernador, Interventor y Cajero. Marco azul y fondo multicolor en anverso, marco marrón y fondo verde en reverso. Ejemplar procedente de los archivos de la imprenta Calcografíe e Carte Valori de Milán. (Arruguitas y algo tonalizado en anverso, una esquina algo redondeada en reverso). El anverso: Ed-NE 45p. **SC-y SC.**

1.500,-

BILLETES DE ULTRAMAR

- 787 25 Pesos. 4 Mayo 1813. TESORERÍA NACIONAL DE PUERTO RICO.** Numeración baja: n° 24. (Cuatro taladros de archivo, levisima rotura en firma producida por la acidez de la tinta). Ed-4. **SC-**

300,-



787

SUBASTA ONLINE | ONLINE AUCTION

27 de octubre de 2022 - 10 horas
27 October 2022 - 10 am

MONEDAS GRIEGAS	pág. 135	BILLETES LOCALES GUERRA CIVIL	pág. 183
MONEDAS SASÁNIDAS	pág. 136	EMISIONES MILITARES	pág. 199
MONEDAS HISPÁNICAS	pág. 136	LOTES EMISIONES LOCALES	pág. 200
MONEDAS ROMANAS	pág. 138	BILLETES EXTRANJEROS	pág. 200
REPÚBLICA	pág. 138	FICHAS COOPERATIVAS Y DE PROPAGANDA	pág. 200
IMPERIO	pág. 145	MEDALLAS ESPAÑOLAS	pág. 201
MONEDAS HISPANO-ÁRABES	pág. 151	MEDALLAS EXTRANJERAS	pág. 203
MONEDAS MEDIEVALES	pág. 153	CONDECORACIONES ESPAÑOLAS	pág. 203
MONARQUÍA ESPAÑOLA	pág. 154	IFNI - SAHARA	pág. 205
CENTENARIO DE LA PESETA	pág. 159	CONDECORACIONES EXTRANJERAS	pág. 208
LOTES Y COLECCIONES	pág. 173	BALANZAS Y PONDERALES	pág. 209
MONEDAS EXTRANJERAS	pág. 175	DOCUMENTOS Y VARIOS	pág. 209
LOTES EXTRANJERO	pág. 179	BIBLIOGRAFÍA	pág. 209
BILLETES ESPAÑOLES	pág. 180		



1139 200 €



1151 200 €



1155 400 €



1198 200 €



1706 300 €



1638 1.600 €



2576 425 €



1820 2.550 €



1839 1.600 €



1828 1.800 €



1837 2.450 €



1920 400 €



2315 400 €



2578 3.075 €



2413 400 €



2166 450 €

PMG®
PAPER MONEY GUARANTY

Spain, Banco de España
Pick# 84Aa 1931 1000 Pesetas - Madrid - Printer: BWC
S/N 0377855 - Wmk: Apollo - Unissued

64
Choice Uncirculated



2003 600 €

PCGS
Gold Shield
GRADING

Spain / Banco De Espana
Pick# 89 1935 500 Pesetas Wtmk: H. Cortez
S/N:1383899 Printer:TDLR

66
Gem UNC
699777.66/37233751
O P Q



2001 450 €

MONEDAS GRIEGAS

1001	AE 17. 359-336 a.C. FILIPO II. MACEDONIA. Anv.: Cabeza de Apolo a derecha. Rev.: Jinete a derecha, encima leyenda, debajo monograma VE. 5,71 grs. AE. Pátina verde osuro. HGC 3 part I-881; Se-6698 sim. MBC+/MBC.	35,-
1002	AE 18. 359-336 a.C. FILIPO II. MACEDONIA. Anv.: Cabeza de Apolo a derecha. Rev.: Jinete a derecha, (encima leyenda), debajo punta de flecha. 6,23 grs. AE. (Pequeñas oxidaciones). Cospel ligeramente ovalado. Pátina oscura. HGC 3 part I-881; Se-6696 sim. (MBC).	20,-
1003	AE 15. 359-336 a.C. FILIPO II. MACEDONIA. Anv.: Cabeza de Apolo a derecha. Rev.: Jinete a derecha, encima leyenda. 5,55 grs. AE. (Reverso burilado). Pátina oscura. HGC 3 Part I-881. MBC/MBC-.	25,-
1004	Lote 2 monedas AE 16 y AE 17. 359-336 a.C. FILIPO II. MACEDONIA. Anv.: Cabeza de Apolo a derecha. Rev.: Jinete a derecha, encima leyenda, una debajo punta de lanza, la otra bucraneo. AE. A EXAMINAR. HGC 3 part I-881; Se-6697 sim. MBC- a MBC.	35,-
1005	AE 17. 336-323 a.C. ALEJANDRO MAGNO. MACEDONIA. Anv.: Cabeza de Hércules con piel de león a derecha. Rev.: Arco y carcaj, leyenda, clava. 6,35 grs. AE. Pátina verde. Se-6739 var. MBC.	40,-
1006	AE 16. 336-323 a.C. ALEJANDRO MAGNO. MACEDONIA. Anv.: Cabeza de Hércules con piel de león a derecha. Rev.: Arco y carcaj, leyenda, clava debajo simbolo. 6,35 grs. AE. Pátina verde. Price-311a; Se-6739 var. MBC-/MBC.	35,-
1007	Lote 2 monedas AE 17 y 18. 336-323 d.C. ALEJANDRO MAGNO. MACEDONIA. Anv.: Cabeza de Hércules con piel de león a derecha. Rev.: Arco y carcaj, debajo maza, entre ambos B A. 5,40 y 5,79 grs. AE. Se-6742 sim. MBC- a MBC.	40,-
1008	Tetradracma. 336-323 a.C. ALEJANDRO MAGNO. MACEDONIA. Anv.: Cabeza de Hércules con piel de león a derecha. Rev.: Zeus entronizado a izquierda, debajo A, DELANTE MONOGRAMA. 16,69 grs. AR. MBC/MBC-.	60,-
1009	Tetradracma. 333-327 a.C. ALEJANDRO MAGNO. MACEDONIA. Anv.: Cabeza de Hércules con piel de león a derecha. Rev.: Zeus entronizado a derecha, detrás leyenda. 16,84 grs. AR. MBC-.	60,-
1010	AE 21. 221-179 a.C. FILIPO V. MACEDONIA. Anv.: Cabeza de Hércules con tocado de león a derecha. Rev.: Dos cabras recostadas a derecha, encima BA, debajo espiga de grano y estrella. 7,8 grs. AE. (Limpiada). Pátina verde. HGC 3 Part I-1068. MBC.	40,-
1011	AE 20. 179-168 a.C. PERSEO. MACEDONIA. Anv.: Cabeza con casco de Perseo a derecha. Rev.: Águila de frente, cabeza a derecha, alrededor letras y monograma. 8,5 grs. AE. Pátina oscura. Se-6807 var. MBC.	50,-
1012	AE 20. Posterior al 148 a.C. AMPHIPOLIS. MACEDONIA. Anv.: Cabeza de Poseidón a derecha. Rev.: Clava entre leyendas dentro de corona. 8,28 grs. AE. Pátina oscura. HGC 3 Part I-423. MBC.	50,-
1013	Tetradracma. 158-149 a.C. AMPHIPOLIS. MACEDONIA. Anv.: Escudo Macedonio, en el centro busto de Artemis a derecha, con arco y carcaj. Rev.: Clava a derecha, encima un monograma, debajo dos, a izquierda fulmen, leyenda en el campo. 16,24 grs. AR. (Oxidaciones limpiadas). Pátina. Cy-1435; HG 3 part I-1103; Se-1386. (MBC+).	175,-
1014	AE 18. 187-168 a.C. PELLA. MACEDONIA. Anv.: Cabeza de Zeus a derecha. Rev.: Buey alrededor leyenda. 7,32 grs. AE. Pátina verde. HGC 3 Part I-615. MBC-/MBC.	30,-
1015	AE 16. 168-145 a.C. MARONEIA. TRACIA. Anv.: Cabeza de Dionisos a derecha. Rev.: Dionisos de pie a izquierda, sosteniendo racimos de uvas y lanzas. 5,53 grs. AE. Pátina verde. HGC 3 Part II-1541. MBC+.	50,-
1016	AE 22. 168-145 a.C. MARONEIA. TRACIA. Anv.: Cabeza de Dionisos a derecha. Rev.: Dionisos de pie a izquierda, sosteniendo racimos de uvas y lanzas. 9,93 grs. AE. Pátina verde. HGC 3 Part II-1541. MBC-/MBC.	40,-
1017	Lote 3 monedas AE. 168-145 a.C. MARONEIA. TRACIA. Anv.: Cabeza de Dionisos a derecha. Rev.: Dionisos de pie a izquierda, sosteniendo racimos de uvas y lanzas. 5,32, 5,69, 6,67 grs. AE. Pátina verde. A EXAMINAR. HGC 3 Part II-1541. MBC- a MBC.	90,-
1018	Lote 3 monedas AE. 168-145 a.C. MARONEIA. TRACIA. Anv.: Cabeza de Dionisos a derecha. Rev.: Dionisos de pie a izquierda, sosteniendo racimos de uvas y lanzas. 4,59, 5,30, 5,65 grs. AE. Pátina verde. A EXAMINAR. HGC 3 Part II-1541. MBC- a MBC.	90,-
1019	AE 12. 398-347 a.C. MARONEIA. TRACIA. Anv.: Caballo a galope a derecha. Rev.: Cuatro racimos de vid, dentro de un cuadro, alrededor leyenda. 4,04 grs. AE. Pátina oscura. HGC 3 Part II-1545. MBC-/MBC.	30,-
1020	AE 20. Siglo I a.C. ODESSOS. TRACIA. Anv.: Cabeza laureada de Apolo a derecha. Rev.: Odessos reclinado a izquierda sosteniendo cornucopia, abajo leyenda. 4,2 grs. AE. Pátina verde. HGC 3 Part II-1597. MBC.	40,-

1021	Tetradracma. Posterior al 148 a.C. THASOS. ISLAS DE TRACIA. Anv.: Cabeza juvenil de Dionisos a derecha coronado de hojas de hiedra. Rev.: Hércules en pie con maza y piel de león, en el campo monograma, alrededor leyenda. 16,57 grs. AR. (Leves golpecitos). HGC 6-359; Se-1759. MBC.	90,-
1022	Lote 2 monedas Tetradracma. (52 y 51 a.C.) EGIPTO. PTOLOMEO XII. NEOS DIONYSOS. 12,62 y 13,02 grs. AR. (Oxidaciones en reverso). A EXAMINAR. S-7948. MBC- a MBC.	60,-

MONEDAS SASÁNIDAS

1023	Dracma. 25 (615 d.C.) KHUSRO II. NAL (Narmashir?). 4,05 grs. AR. Bonita acuñación. Göbl type II/3. EBC.	30,-
1024	Dracma. 37 (627 d.C.) KHUSRO II. YZ (Yazd). 4,05 grs. AR. Göbl type II/3. EBC-.	30,-
1025	Lote 2 monedas Hemidracma y Dracma. AR. Tabaristán - Imperio Sasánida bajo dominio árabe. Hani (788-789 d.C.). Hemidracma. (Mitchiner A.&C.W. 1385) 1, 82 grs. Cosroes II (590-627). Dracma. (Mitchiner A. & C.W. 1111ss) 4, 14 grs. MBC+ a EBC-.	60,-
1026	Lote 4 monedas Dracma. HORNAZD IV (?), KHUSRO II Tipo II (2) y VISTAHM. AR. A EXAMINAR. MBC a MBC+.	90,-

MONEDAS HISPÁNICAS

1027	Denario. 150-20 a.C. ARECORATAS (ÁGREDA, Soria). Anv.: Cabeza imberbe a derecha, detrás letra ibérica Cu con punto central. Rev.: Jinete con lanza asomando un pie, debajo leyenda ibérica ARECoRATa sobre línea. 3,39 grs. AR. (Pequeñas oxidaciones limpiadas). AB-105. (MBC+).	75,-
1028	Denario. 120-20 a.C. BASCUNES (PAMPLONA). Anv.: Cabeza barbada a derecha, detrás leyenda ibérica BeNCoDa. Rev.: Jinete con espada a derecha, debajo leyenda ibérica BaSCuNES sobre línea. 3,3 grs. AR. (Oxidaciones). AB-215. MBC.	75,-
1029	Denario. 120-20 a.C. BASCUNES (PAMPLONA). Anv.: Cabeza barbada a derecha, detrás leyenda ibérica BeNCoDa. Rev.: Jinete con espada a derecha, debajo leyenda ibérica BaSCuNES sobre línea. 3,2 grs. AR. Pátina. AB-215. MBC.	80,-
1030	Lote 2 monedas As. 120-20 a.C. BELIGIOM (BELCHITE, Zaragoza). Anv.: Cabeza barbada a derecha, detrás letra ibérica Be. Rev.: Jinete con lanza, debajo leyenda ibérica : BeLIGiOM. 7,93 y 9,53 grs. AE. AB-243. MBC- a MBC.	70,-
1031	Lote 2 monedas AS. 27 a.C.-14 d.C. ÉPOCA DE AUGUSTO. CALAGURRIS (CALAHORRA, La Rioja). Anv.: Cabeza descubierta de Augusto a derecha, delante NASSICA. Rev.: Toro a derecha, encima CALAGVRRRI, debajo IVLIA. AE. A EXAMINAR. AB-404. BC a MBC-.	75,-
1032	Lote 7 monedas As. 27 a.C.-14 d.C. ÉPOCA DE AUGUSTO. CALAGURRIS (CALAHORRA, La Rioja). Rev.: II VIR. L. BAEB. PRISCO. C. GRAV. BROCC. Toro a derecha. AE. A EXAMINAR. AB-416. BC+ a MBC.	200,-
1033	Lote 8 monedas As. 27 a.C.-14 d.C. ÉPOCA DE AUGUSTO. CALAGURRIS (CALAHORRA, La Rioja). AE. Varios tipos. A EXAMINAR. BC a MBC-.	160,-
1034	Lote 8 monedas As. 27 a.C.-14 d.C. ÉPOCA DE AUGUSTO. CALAGURRIS (CALAHORRA, La Rioja). AE. Varios tipos. A EXAMINAR. BC a MBC-.	160,-
1035	Lote 3 monedas As. 14-36 d.C. ÉPOCA DE TIBERIO. CALAGURRIS (CALAHORRA, La Rioja). Anv.: Cabeza laureada de Tiberio, alrededor leyenda. Rev.: Toro a derecha, alrededor, L. FVL. SPARSO. L. SATVRNINO. II. VIR. M.C.I. AE. A EXAMINAR. AB-429. BC+ a MBC-.	60,-
1036	Lote 4 monedas As. 14-36 d.C. ÉPOCA DE TIBERIO. CALAGURRIS (CALAHORRA, La Rioja). Anv.: Cabeza laureada de Tiberio, alrededor leyenda. Rev.: Toro a derecha, alrededor, L. FVL. SPARSO. L. SATVRNINO. II. VIR. M.C.I. AE. A EXAMINAR. AB-429. BC+ a MBC-.	80,-
1037	Lote 4 monedas As. 14-36 d.C. ÉPOCA DE TIBERIO. CALAGURRIS (CALAHORRA, La Rioja). Anv.: Cabeza laureada de Tiberio, alrededor leyenda. Rev.: Toro a derecha, alrededor, L. FVL. SPARSO. L. SATVRNINO. II. VIR. M.C.I. AE. A EXAMINAR. AB-429. BC+ a MBC-.	80,-
1038	Lote 7 monedas As. 14-36 d.C. ÉPOCA DE TIBERIO. CALAGURRIS (CALAHORRA, La Rioja). Anv.: TI. CAESAR DIVI. AVG. F. AVGVSTVS. Cabeza laureada de Tiberio a derecha. Rev.: G. CELERE G. RECTO II VIR. M. C. I. Toro a derecha. AE. A EXAMINAR. AB-430. BC+ a MBC-.	125,-

1039	Lote 7 monedas As. 14-36 d.C. ÉPOCA DE TIBERIO. CALAGURRIS (CALAHORRA, La Rioja). Anv.: TI. CAESAR DIVI. AVG. F. AVGVSTVS. Cabeza laureada de Tiberio a derecha. Rev.: G. CELERE G. RECTO II VIR. M. C. I. Toro a derecha. AE. A EXAMINAR. AB-430. BC+ a MBC- .	125,-
1040	Lote 4 monedas Semis. 14-36 d.C. ÉPOCA DE TIBERIO. CALAGURRIS (CALAHORRA, La Rioja). Anv.: TI. CAESAR AVGVST. F. M. C. I. Cabeza laureada de Tiberio a derecha. Rev.: AE. D. L. VAL. FLAVO. T. VAL. MERVLA. Cabeza de Toro. AE. A EXAMINAR. AB-431. BC a MBC- .	80,-
1041	Lote 5 monedas Semis. 27 a.C-36 d.C. ÉPOCA DE TIBERIO, ÉPOCA DE AUGUSTO. CALAGURRIS (CALAHORRA, La Rioja). AE. A EXAMINAR. AB-426 (3), 432 (2). BC a MBC- .	100,-
1042	Denario. 120-20 a.C. ICALCUSCEN (INIESTA, Cuenca). Anv.: Cabeza imberbe a derecha. Rev.: Jinete con rodela y clámide a izquierda conduciendo un segundo caballo, debajo leyenda ibérica. 3,61 grs. AR. (Limpiada). AB-1397; ACIP-2078. MBC- .	90,-
1043	Denario. 180-20 a.C. BOLSCAN (HUESCA). Anv.: Cabeza barbada a derecha, detrás BoN. Rev.: Jinete con lanza a derecha, debajo leyenda ibérica BoLSCaN. 3,73 grs. AR. AB-1911. MBC .	50,-
1044	Lote 6 monedas Denario. 180-20 a.C. BOLSCAN (HUESCA). Anv.: Cabeza barbada a derecha, detrás BoN. Rev.: Jinete con lanza a derecha, debajo leyenda ibérica BoLSCaN. AR. A EXAMINAR. AB-1911. BC+ a MBC- .	180,-
1045	Lote 2 monedas Denario. 180-20 a.C. BOLSCAN (HUESCA). Anv.: Cabeza barbada a derecha, detrás letras ibéricas BoN. Rev.: Jinete con lanza a derecha, debajo leyenda ibérica. 4,17 y 3,76 grs. AR. Una Tipo Palenzuela. AB-1911, 1912. MBC a MBC+ .	120,-
1046	Lote 3 monedas Denario y denario forrado. 180-20 a.C. BOLSCAN (HUESCA). 3,25, 3,41, 3,49 grs. AR y AE+AR. A EXAMINAR. AB-1911, 1917. BC a MBC- .	150,-
1047	Lote 4 monedas As. 180-20 a.C. BOLSCAN (HUESCA). Rev.: Jinete con lanza a derecha, encima estrella, debajo leyenda ibérica. AE. A EXAMINAR. AB-1918; ACIP-1419. BC+ a MBC .	100,-
1048	Lote 2 monedas Cuadrante. 170-20 a.C. ARSE (SAGUNTO, Valencia). AE. AB-2051 anverso: concha. Reverso: Delfín a derecha, encima tres puntos debajo letra ibérica y AB-2052: anverso: concha. Reverso: delfín a derecha, creciente, letras ibéricas A, A, I y tres puntos. AB-2051, 2052. MBC- y MBC .	40,-
1049	Lote 2 monedas Cuadrante. 170-20 a.C. ARSE (SAGUNTO, Valencia). AE. AB-2051 anverso tipo concha, reverso: delfín a derecha encima tres puntos, debajo leyenda ibérica AIUBaS. AB-2055 anverso tipo concha, reverso: delfín a derecha, letra ibérica y puntos. AB-2051, 2055. MBC- a MBC .	50,-
1050	Lote 2 monedas Cuadrante y Sextante. 170-20 a.C. ARSE (SAGUNTO, Valencia). AE. Cuadrante: anverso tipo Concha y reverso: delfín a derecha, letra ibérica A, creciente y tres puntos. Sextante: anverso tipo concha y reverso delfín a derecha, letra ibérica A, creciente y estrella. AB-2054, 2064. MBC+ .	60,-
1051	Denario. 120-30 a.C. SECOBIRICES (CUENCA). Anv.: Cabeza masculina a derecha, detrás creciente y debajo letra ibérica S. Rev.: Jinete con lanza a derecha, debajo leyenda ibérica. 3,6 grs. AR. (Rayitas). AB-2169; ACIP-1870. MBC- .	50,-
1052	Denario. 120-30 a.C. SECOBIRICES (CUENCA). Anv.: Cabeza masculina a derecha, detrás creciente y debajo letra ibérica S. Rev.: Jinete con lanza a derecha, debajo leyenda ibérica. 3,36 grs. AR. Pátina. AB-2169; ACIP-1870. MBC- .	50,-
1053	Lote 3 monedas Semis. 150-100 a.C. SISAPO (ALMADEN. Ciudad Real). Anv.: Cabeza masculina a derecha. Rev.: Caballo a derecha, detrás palma. 4,92, 6,77 y 7,11 grs. AE. A EXAMINAR. AB-2250. BC a BC+ .	60,-
1054	Lote 3 monedas As. 120-20 a.C. TITACOS (TRICIO, La Rioja). Anv.: Cabeza barbada a derecha, detrás signo ibérico Ti. Similar con arte bárbaro. 6,50, 6,68, 8,92 grs. AE. (Una de ellas grieta). A EXAMINAR. AB-2392, 2394. MBC- a MBC .	100,-
1055	Denario. 120-20 a.C. TURIASO (TARAZONA, Zaragoza). Anv.: Cabeza grande barbada a derecha con letras ibéricas Ca, S y Tu. Rev.: Jinete con lanza a derecha con las patas traseras del caballo encogidas, debajo leyenda ibérica TuRIASU. 3,32 grs. AR. AB-2417; ACIP-1722. MBC+ .	100,-
1056	Lote 5 monedas Semis. CARISA, CARTEIA, CASTULO, CORDUBA, OBULCO. AE. A EXAMINAR. MBC- a MBC .	100,-
1057	Lote 5 monedas. VARIAS CECAS. AE, AR (1). Denario Bolscan, 1/2 y 1/4 Calco Cartagonova, 1/4 Calco de Ebusus, As Secobirices. A EXAMINAR. BC a MBC .	80,-
1058	Lote 5 monedas As. CESE y TARRACO. A EXAMINAR. BC- a BC+ .	50,-
1059	Lote 6 monedas 1/4 Calco (3), Cuadrante (2) y As. ACUÑACIONES HISPANO-CARTAGINESAS (3) y GADES (3). AE. Incluye 3x 1/4 Calco Hispanocartagineses, 2x Cuadrante Gades y 1x As Gades. A EXAMINAR. AB-521, 523, 555, 1356, 1339. MBC a MBC+ .	125,-

1060	Lote 6 monedas As. ILDURO (2), ILTIRCESCES (2) y ILTIRTA (2). Uno de los Ases de Iltirta: tipo lobo. Dos con cospel faltado. A EXAMINAR. BC a BC+ .	60,-
1061	Lote 7 monedas Cuadrante a As. VARIAS CECAS. AE. A EXAMINAR. BC a MBC- .	80,-
1062	Lote 8 monedas Cuadrante a As. CELSE, EMERITA AUGUSTA, OBULCO, OROSIS. AE. A EXAMINAR. BC a MBC- .	100,-
1063	Lote 12 monedas Semis a As. VARIAS CECAS: CARMO, GADIR, MALACA, OSET.... AE. Diferentes. IMPRESCINDIBLE EXAMINAR. BC a MBC- .	150,-
1064	Lote 14 monedas Semis y As. BASCUNES, BELIGIOM, ILTIRTA, SECAISA, SECOBIRICES, SETEISCEN. AE. A EXAMINAR. BC a MBC- .	200,-
1065	Lote 12 monedas Cuadrante a As. VARIAS CECAS. AE. A EXAMINAR. BC a MBC- .	150,-
1066	Lote 15 monedas Cuadrante a As. VARIAS CECAS: ARSAOS, BILBILIS, ECUALACOS, ILTIRCES.... AE. Casi todas diferentes. IMPRESCINDIBLE EXAMINAR. BC a MBC.	250,-
1067	Lote 19 monedas Semis a As. VARIAS CECAS: ARSE, CASTULO, EBUSUS, IULIA TRADUCTA, TURIASO.... AE. Alguna repetida. IMPRESCINDIBLE EXAMINAR. BC a MBC- .	200,-
1068	Lote 38 cobres Semis a Dupondio. AE. Todo cobres ibéricos de época roma; época de Augusto, Tiberio o Calígula. Diferentes cecas; Acci, Bilbilis, Celsa, Colonia Patricia. Segobriga. La mayoría Ases. IMPRESCINDIBLE EXAMINAR. RC a MBC- .	180,-
1069	Lote 85 cobres. AE. Diferentes valores y cecas ibéricas. RC a MBC- .	200,-

MONEDAS ROMANAS

REPÚBLICA

1070	Denario. 86 a.C. ANÓNIMA. Anv.: Cabeza laureada de Apolo Vejovis a derecha. Rev.: Júpiter en cuadriga a derecha. 3,72 grs. AR. (Oxidaciones). Pátina. BMC-2622; Cal-59; Craw-350/A2; FFC-85; Se-226. MBC.	50,-
1071	Denario. 200-190 a.C. ANÓNIMO. ROMA. Anv.: Cabeza de Roma con casco, detrás X. Rev.: Díoscuros a caballo a derecha. En exergo: ROMA. 3,44 grs. AR. (Pequeñas oxidaciones limpiadas). Cal-1; BMC-1; Craw-44-5, FFC-7; Se-2. MBC- .	45,-
1072	Denario. 200-190 a. C. ANÓNIMA. ROMA. Anv.: Cabeza de Roma a derecha, detrás X. Rev.: Dioscuros a caballo a derecha, debajo lechuza. En exergo ROMA en tablilla. 3,95 grs. AR. BMC-323; Cal-32; Craw-135/1; FFC-43; Se-20v. MBC- .	40,-
1073	Denario. 132 a.C. ABURIA. Marcius Aburius M.F. Geminus. Anv.: Cabeza de Roma a derecha, detrás GEM. Rev.: Sol con látigo en cuadriga, debajo M. ABVRI. En exergo: ROMA. 3,79 grs. AR. Pátina. BMC-995; Cal-60; Craw-250/1; FFC-88; Se-6. MBC+ .	60,-
1074	Denario. 134 a.C. ABURIA. C. Aburius Geminus. Anv.: Cabeza de Roma a derecha, delante *. Detrás: GEM. Rev.: Marte con arco, lanza y escudo en cuadriga a derecha, debajo C.ABVRI. En exergo: ROMA. 3,82 grs. AR. BMC-999; Cal-61; Craw-244/1; FFC-89; Se-1. MBC.	50,-
1075	Denario. 132 a.C. ABURIA. Marcius Aburius M.F. Geminus. Anv.: Cabeza de Roma a derecha, detrás GEM. Rev.: Sol con látigo en cuadriga, debajo M. ABVRI. En exergo: ROMA. 3,73 grs. AR. Ligera pátina. BMC-995; Cal-60; Craw-250/1; FFC-88; Se-6. MBC+ .	75,-
1076	Denario. 125 a.C. ACILIA. Man. Acilius Balbus. Anv.: Cabeza de Roma a derecha, detrás BALBVS ROMA. Todo dentro de corona. Rev.: Júpiter en cuadriga a derecha, conducida por Victoria, debajo escudo macedonio. 3,76 grs. AR. BMC-1019; Cal-64; Craw-271/1; FFC-92; Se-1. MBC- .	50,-
1077	Denario. 55 a.C. ACILIA. Man. Acilius Glabrio. Anv.: Cabeza laureada de la salud a derecha. SALVTIS. Rev.: MN. (nexadas) ACILIVS III VIR. VALETV. Leyenda circular. 3,74 grs. AR. Parte acuñación floja. Restos brillo original. BMC-3944; Cal-66; Craw-442/1-a; FFC-94; Se-8. EBC- .	60,-
1078	Denario. 55 a.C. ACILIA. Man. Acilius Glabrio. Anv.: Cabeza laureada de la salud a derecha. SALVTIS de abajo a arriba. Rev.: MN. (nexadas) ACILIVS III VIR. VALETV. Leyenda circular. 3,31 grs. AR. Ligera pátina. BMC-3944; Cal-66; Craw-442/1-a; FFC-94; Se-8. MBC.	50,-
1079	Lote 2 monedas Denario. 55 a.C. ACILIA. Man. Acilius Glabrio. 3,86 y 3,82 grs. AR. FFC-94/95. MBC- a MBC.	75,-

1080	Denario. 114-113 a.C. AEMILIA. Man. Aemilius Lepidus. Anv.: Cabeza laureada de Roma a derecha, detrás *, delante ROMA (MA entrelazadas). Rev.: (MN). AEMILIO. Estatua ecuestre sobre tres arcos, dentro de ellos LEP. 3,88 grs. AR. BMC-590; Cal-73; Craw-291/1; FFC-103; Se-7. MBC.	50,-
1081	Denario. 58 a.C. AEMILIA. M. Aemilius Scaurus y Pub. Plautius Hypsaeus. Anv.: (M. SCAVR.) AED. CVR. EX S. C. REX. ARETAS. El Rey Aretas de rodillas, detrás camello. Rev.: P. HVPSAE AED. CVR. C. HVPSAE. COS. PREIVE CAPTV. Júpiter en cuadríga a izquierda, escorpión debajo. 3,89 grs. AR. Pátina negra irregular en anverso. BMC-10; Cal-88; Craw-422bv; FFC-122; Se-9a. MBC+.	100,-
1082	Denario. 58 a.C. AEMILIA. M. Aemilius Scaurus y Pub. Plautius Hypsaeus. Anv.: M. SCAVR. AED. CVR. EX S. C. REX. ARETAS. El Rey Aretas de rodillas, detrás camello. Rev.: P. HVPSAE AED. CVR. C. HVPSAE. COS. PREIVE CAPTV. Júpiter en cuadríga a izquierda, escorpión debajo. 3,96 grs. AR. BMC-10; Cal-88; Craw-422bv; FFC-122; Se-9a. MBC.	100,-
1083	Denario. 62 a.C. AEMILIA. Paullus Aemilius Lepidus. Anv.: Cabeza velada y diademada de Concordia a derecha. PAVLLV(S LEPIDVS) CONCORDIA. Rev.: L. Aemilius y Perseo de Macedonia con sus dos hijos en medio trofeo, encima: TER. En exergo: PAVLLVS. 4,03 grs. AR. BMC-3373; Cal-91; Craw-415/1; FFC-126; Se-10. MBC+/MBC.	60,-
1084	Denario. 62 a.C. AEMILIA. Paullus Aemilius Lepidus. Anv.: PAVLLVS LEPIDVS CONCORD. Cabeza velada y diademada de Concordia a derecha. Rev.: PVTEAL. SCRIBON, debajo LIBO. Pozo escriboniano, debajo martillo. 3,79 grs. AR. Pátina. (Pequeñas oxidaciones). BMC-3383; Cal-94; Craw-417/1a; FFC-129; Se-11. MBC-/MBC.	40,-
1085	Denario. 82-81 a.C. ANNIA. C. Annius y C. Tarquitus. Anv.: (C. ANNIVS T. F. T.) N. PRO. COS. EX. S. C. Busto diademado de Anna Perenna a derecha, balanzas debajo de la barbilla. Rev.: Victoria con palma en biga a derecha, encima XX, debajo Q. En exergo: C.TARQVITI. P.F. 3,89 grs. AR. (Golpe de punzón en anverso). Pátina irregular en anverso. BMC-35-42; Cal-114; Craw-366/4c; FFC-134; Se-1. MBC.	50,-
1086	Denario. 136 a.C. ANTESTIA. L. Antestius Gragulus. Anv.: Cabeza de Roma a derecha, delante *, detrás GRAG. Rev.: Júpiter en cuadríga a derecha, debajo L. ANTES (ANTE entrelazadas). En exergo: ROMA. 3,78 grs. AR. BMC-976; Cal-127; Craw-238/1; FFC-151; Se-9. MBC+.	75,-
1087	Denario. 136 a.C. ANTESTIA. L. Antestius Gragulus. Anv.: Cabeza de Roma a derecha, delante *, detrás GRAG. Rev.: Júpiter en cuadríga a derecha, con cetro y haz de rayos, debajo L. ANTES (ANTE entrelazadas). En exergo: ROMA. 3,61 grs. AR. BMC-976; Craw-238/1; Cal-127; FFC-151; Se-9. MBC.	50,-
1088	Denario. 47 a.C. ANTIA. C. Antius C. f Restio. Anv.: Cabeza del tribuno Antius Restius a derecha, detrás RESTIO. Rev.: Hércules con maza y trofeo a derecha, con piel de león en antebrazo. C. ANTIVS C.F. 3,35 grs. AR. (Marca de cambista en anverso). Ligera pátina. ESCASA. BMC-4029; Cal-137; Craw-455/1; FFC-152; Se-1. BC+.	50,-
1089	Denario. 83-82 a.C. ANTONIA. Q. Antonius Balbus. Anv.: S.C. Cabeza laureada de Júpiter a derecha. Rev.: Victoria en cuadríga a derecha, debajo B. En exergo: Q. ANTO. BALB / PR (ANT y AL entrelazadas). 3,96 grs. AR. (Rayita en anverso y golpe en reverso). BMC-2750-69; Cal-139; Craw-364/1d; FFC-156; Se-1. MBC.	100,-
1090	Denario. 83-82 a.C. ANTONIA. Q. Antonius Balbus. Anv.: S.C. Cabeza laureada de Júpiter a derecha, debajo del mentón N. Rev.: Victoria en cuadríga a derecha con palma y laurel. En exergo: Q. ANTO. BALB. / PR. (ANT y AL nexadas). 3,73 grs. AR. (Perforación reparada). Pátina. BMC-2737-49; Cal-141; Craw-364/1c; FFC-158; Se-1b. MBC.	40,-
1091	Denario. 104 a.C. APPULEIA. Lucius Appuleius Saturninus. Anv.: Cabeza de Roma a izquierda. Rev.: Saturno en cuadríga a derecha, encima P. En exergo: L. SATVRN. 3,85 grs. AR. BMC-1493-22; Cal-226; Craw-317/3a; FFC-162; Se-1var. MBC.	50,-
1092	Denario. 109-108 a.C. AQUILIA. Man Aquillius. Anv.: Cabeza radiada del sol a derecha, X bajo la barbilla. Rev.: Diana en biga a derecha, debajo MN. AQVIL / ROMA. 3,10 grs. AR. (Leves oxidaciones). Cal-229; FFC-166. MBC/MBC-.	60,-
1093	Denario. 148 a.C. ATILIA. M. Atilius Sarnus. Anv.: Cabeza de Roma a derecha entre SARAN de abajo a arriba y X. Rev.: Dioscuros a caballo a derecha, encima estrellas. M. ATIL. En exergo: ROMA. 3,99 grs. AR. (Oxidaciones limpiadas). BMC-688.91; Cal-244; Craw-214/1c; FFC-174; Se-8. MBC+.	75,-
1094	Denario. 137 a.C. BAEBIA. Marcius Baebius Q.f. Tampilus. Anv.: Cabeza de Roma a izquierda entre X y TAMPIL. Rev.: Apolo en cuadríga a derecha, debajo ROMA. En exergo: M. BAEBI. Q. F. 3,87 grs. AR. BMC-935; Cal-269; Craw-236/1a; FFC-198; Se-12. MBC+.	60,-
1095	Denario. 137 a.C. BAEBIA. Marcius Baebius Q.f. Tampilus. Anv.: Cabeza de Roma a izquierda entre X y (TAMPIL). Rev.: Apolo en cuadríga a derecha, debajo ROMA. En exergo: M. BAEBI. Q. F. 3,52 grs. AR. (Leve oxidación en reverso). BMC-935; Cal-269; Craw-236/1a; FFC-198; Se-12. MBC+/MBC.	50,-
1096	Denario. 81 a.C. CAECILIA. Q. Caecilius Metellus Pius. HISPANIA. 3,52 grs. AR. (Pátina, marcas de cambista en anverso). BMC-47; Cal-290; Craw-374/2; FFC-215; Se-44. MBC.	50,-

1097	Denario. 47-46 a.C. CAECILIA. Q. Caecilius Metellus Pius Scipio. África. Anv.: Cabeza laureada de Júpiter a derecha. Q. METELPIVS. Rev.: Elefante a derecha, encima SCIPIO. En exergo: (IMP). 3,53 grs. AR. ESCASA. BMC-8; Cal-295; Craw-459/1; FFC-220; Se-47. BC+ .	90,-
1098	Denario. 90-89 a.C. CALPURNIA. L. Calpurnius Piso Frugi. Anv.: Cabeza laureada de Apolo a derecha, detrás arpa. Rev.: Jinete galopando a derecha, debajo L. PISO. FRVG y número VIII. 3,59 grs. AR. (Manchas y golpecito en anverso). Cal-307; FFC-243. MBC+ .	50,-
1099	Denario. 90-89 a.C. CALPURNIA. L. Calpurnius Piso Frugi. Anv.: Cabeza laureada de Apolo a derecha, detrás letra R, delante letra B. Rev.: Jinete galopando a derecha, encima letra O, debajo L. PISO. FRVG. 3,99 grs. AR. Cal-311g; FFC-304. MBC.	50,-
1100	Denario. 90-89 a.C. CALPURNIA. L. Calpurnius Piso Frugi. Anv.: Cabeza laureada de Apolo a derecha, detrás letra S, delante letra S. Rev.: Jinete galopando a derecha, encima letra M, debajo L. PISO. FRVG. 3,75 grs. AR. Cal-311g; FFC-304. MBC.	50,-
1101	Denario. 64 a.C. CALPURNIA. C. Calpurnius Piso Frugi. Anv.: Cabeza de Apolo a derecha, detrás número CVI. Rev.: Jinete galopando a derecha, debajo: C. PISO L. F. FRV / símbolo. 4,19 grs. AR. Leve bonita pátina. Cal-344e; FFC-447. EBC- .	100,-
1102	Denario. 46 a.C. CARISIA. T. Carisius. Anv.: Busto alado y diademado de Victoria a derecha. Rev.: Victoria en biga a derecha. En exergo: T.CARISI. 3,91 grs. AR. Acuñación parcialmente floja. BMC-4073; Cal-377; Craw-464/4; FFC-536; Se-2. MBC+/MBC.	50,-
1103	Denario. 46 a.C. CARISIA. T. Carisius. Anv.: Busto alado y diademado de Victoria a derecha, detrás SC. Rev.: Victoria en cuadriga a derecha. En exergo: T.CARISI. 3,29 grs. AR. Anverso algo descentrado. (Oxidaciones superficiales en reverso). BMC-4070; Cal-378; Craw-464/5; FFC-538; Se-3. MBC+/MBC.	50,-
1104	Denario. 46 a.C. CARISIA. T. Carisius. Anv.: Cabeza de Roma a derecha, detrás ROMA. Rev.: T. CARIS. 3,39 grs. AR. Cuño empastado. BMC-4067; Cal-386; Craw-464/3b; FFC-548; Se-5. MBC- .	100,-
1105	Denario. 102 a.C. CASSIA. L. Cassius Caecianus. Anv.: Cabeza laureada de Ceres a izquierda, detrás CAECIAN. Rev.: Dos bueyes a izquierda, arriba X. En exergo: L. CASSI. 3,78 grs. AR. Pátina. Cal-409; Craw-321/1 FFC-555; Se-4. MBC.	75,-
1106	Denario. 115-114 a.C. CIPIA. M. Cippius M. f. Anv.: Cabeza de Roma a derecha M. CIPI. M.F. detrás X. Rev.: Victoria con palma en biga a derecha, debajo timón. En exergo: ROMA. 3,93 grs. AR. (Leves rayitas). BMC-522; Cal-422; Craw-289/1; FFC-563; Se-1. MBC.	50,-
1107	Denario. 115-114 a.C. CIPIA. M. Cippius M. f. Anv.: Cabeza de Roma a derecha M. (CIPI. M.F.) detrás X. Rev.: Victoria con palma en biga a derecha, debajo timón. En exergo: (ROMA). 3,95 grs. AR. BMC-522; Cal-422; Craw-289/1; FFC-563; Se-1. MBC- .	50,-
1108	Denario. 42 a.C. CLAUDIA. P. Claudius M.f. Turrinus. Anv.: Cabeza laureada de Apolo a derecha, detrás Lira. Rev.: Diana Lucifera de pie con dos largas antorchas. P. CLODIVS M.F. 3,9 grs. AR. Pátina negra irregular. BMC-4290; Cal-428; Craw-494/23; FFC-569; Se-15. EBC- .	100,-
1109	Denario. 42 a.C. CLAUDIA. P. Claudius M.f. Turrinus. Anv.: Cabeza laureada de Apolo a derecha, detrás Lira. Rev.: Diana Lucifera de pie con dos largas antorchas. P. CLODIVS M.F. 3,5 grs. AR. Cospel algo faltado. Levisima pátina. BMC-4290; Cal-428; Craw-494/23; FFC-569; Se-15. (EBC)/MBC+ .	50,-
1110	Denario. 128 a.C. CLOULIA. L. Cloelius. Anv.: Cabeza se Roma a derecha, detrás corona. Debajo ROMA. Rev.: Victoria en biga a derecha, debajo espiga. En exergo T CLOVLI. 3,78 grs. AR. BMC-1079; Cal-435; Craw-260/1; FFC-572; Se-1. MBC.	50,-
1111	Denario. 46 a.C. CORDIA. Manius Cordius Rufus. Anv.: Cabeza diademada de Venus Verticordia a derecha, detrás RVFVS SC. Rev.: Cupido montado en un delfín a derecha, debajo MN. (nexadas) CORDIVS. 3,54 grs. AR. (Levisimas rayitas de limpieza en reverso). Punto de pátina negra en anverso a las 12h. BMC-4040; Cal-462; Craw-463/3; FFC-598; Se-3. MBC.	50,-
1112	Denario. 46 a.C. CORDIA. Manius Cordius Rufus. Anv.: Dióscuros a derecha. RVFVS III. VIR. Rev.: Venus Verticordia con balanza y cetro MN. (nexadas) CORDI. 3,95 grs. AR. BMC-523; Cal-467; Craw-463/1b; FFC-604; Se-2b. MBC.	50,-
1113	Denario. 112-111 a.C. CORNELIA. Cnaeus Cornelius Blasio. Anv.: Cabeza de Escipión El Africano a derecha, encima (estrella), detrás sol radiado de 8 puntas. (CN. BLASIO. CN. F). Rev.: Júpiter de pie de frente con lanza y haz de rayos entre Juno y Palas. En campo creciente. En exergo: (ROMA). 3,72 grs. AR. BMC-620-30; Cal-469; Craw-296/1v; FFC-608; Se-19. BC+ .	50,-
1114	Denario. 88 a.C. CORNELIA. Cn. Cornelius Lentulus Marcellinus. Anv.: Busto de Marte a derecha, con lanza sobre el hombro. Rev.: Victoria en biga a derecha. C.N. LENTVL. 4,1 grs. AR. (Rayita en anverso). BMC-2440; Cal-484; Craw-345/1; FFC-624; Se-50. MBC.	50,-
1115	Denario. 88 a.C. CORNELIA. Cn. Cornelius Lentulus Marcellinus. Anv.: Busto de Marte a derecha con lanza al hombro. Rev.: Victoria con corona en biga a derecha. En exergo: CM. LENTVL. 3,87 grs. (Leves oxidaciones limpiadas). BMC-2440; Cal-484; Craw-345-1; FFC-624; Se-50. MBC.	80,-

1116	Denario. 76-75 a.C. CORNELIA. Cn. Cornelius Lentulus Marcellinus. Anv.: Busto diademado del genio del Pueblo a derecha, detrás cetro, encima G.P.R. Rev.: Globo entre cetro y corona a izquierda y timón a derecha. EX-SC debajo CN. LEN.Q. 3,63 grs. AR. BMC-42; Cal-486; Craw-393/1a; FFC-626; Se-54. MBC.	60,-
1117	Denario. 82 a.C. CREPUSIA. Publius Crepusius. Anv.: Cabeza laureada de Apolo a derecha, delante letra o símbolo, detrás cetro. Rev.: Jinete con lanza a derecha, detrás número. En exergo: (P. CREPVS). 3,87 grs. AR. Leve pátina irregular. BMC-2669-72; Cal-524; Craw-361/1b; FFC-659; Se-1a. MBC.	50,-
1118	Denario. 86 a.C. CRITONIA. L. Critonius y M. Fannius. Anv.: Cabeza laureada de espigas de Ceres a derecha, detrás AED. PL. Rev.: Los ediles M. Fannius y L. Critonius sentados a derecha, en campo P.A. y espiga, debajo leyenda. 3,8 grs. AR. BMC-2463-4; Cal-528; Craw-351/1; FFC-663; Se-1a. MBC.	60,-
1119	Denario. 150 a.C. DECIMIA. Decimus Flavius. Anv.: Cabeza de Roma a derecha, detrás X. Rev.: Diana en biga a derecha, debajo FLAVS. En exergo: ROMA. 3,51 grs. AR. BMC-848; Cal-538; Craw-207/1; FFC-673; Se-1. MBC-.	50,-
1120	Denario. 116-115 a.C. DOMITIA. Cnaeus Domitius Ahenobarbus. Anv.: Cabeza de Roma a derecha, entre X y ROMA. Rev.: Júpiter en cuadriga a derecha. En exergo: CN. DOMI. 3,94 grs. AR. (Pequeñas oxidaciones). BMC-490; Cal-544; Craw-285/1; FFC-681; Se-7. MBC+.	50,-
1121	Quinario. 97 a.C. EGNATULEIA. C. Egnatuleis C. f. Anv.: Cabeza de Apolo a derecha, detrás leyenda, Q debajo. Rev.: Victoria a izquierda con trofeo, en campo Q, en exergo ROMA. 1,77 grs. AR. Babelon-1; Craw-333/1; Se-213. MBC.	30,-
1122	Denario. 127 a.C. FABIA. Q. Fabius Maximus Eburnus. Anv.: Cabeza de Roma a derecha, debajo de la barbilla X Q MAX (MA nexadas), detrás ROMA. Rev.: Cuerno de la abundancia dentro de corona. 3,88 grs. AR. BMC-1157; Cal-567; Craw-265/1; FFC-693; Se-5. MBC.	100,-
1123	Denario. 124 a.C. FABIA. Quintus Fabius Labeo. Anv.: Cabeza de Roma a derecha entre (ROMA) - LABEO / X. Rev.: Júpiter en cuadriga a derecha, debajo proa de nave. En exergo: Q. FABI. 3,91 grs. AR. BMC-494; Cal-571; Craw-273/1; FFC-697; Se-1. MBC+.	60,-
1124	Denario. 124 a.C. FABIA. Quintus Fabius Labeo. Anv.: Cabeza de Roma a derecha delante X LABEO, detrás ROMA. Rev.: Júpiter en cuadriga a derecha, debajo proa de nave. En exergo: Q. FABI. 3,82 grs. AR. BMC-494; Cal-571; Craw-273/1; FFC-697; Se-1. MBC-.	50,-
1125	Denario. 104 a.C. FABIA. C. Fabius C.f. Hadrianus. Anv.: Cabeza de Cibeles a derecha, detrás EX. A. PV. Rev.: Victoria en biga a derecha, debajo letra M con punto encima y cigüeña. En exergo: C. FABI. C.F. 3,89 grs. AR. Pátina. BMC-1591-10; Cal-575; Craw-322/1b; FFC-703; Se-14. MBC.	60,-
1126	Lote 2 monedas Denario. 104 a.C. FABIA. C. Fabius C.f. Hadrianus. Rev.: Victoria con látigo en biga a derecha, delante cigüeña. En exergo C. FABI. C. F. 3,07,3,69 grs. AR. A EXAMINAR. FFC-702, 703. BC a MBC-.	60,-
1127	Denario. 123 a.C. FANNIA. Marcius Fannius C. f. Anv.: Cabeza de Roma a derecha entre ROMA y X. Rev.: Victoria en cuadriga a derecha. En exergo: M. FAN. (AN nexadas). 3,78 grs. AR. (Levisimas rayitas en anverso). BMC-468; Cal-576; Craw-275/1; FFC-705; Se-1. MBC.	50,-
1128	Denario. 109-108 a.C. FLAMINIA. Lucius Flaminius Cilo. Anv.: Cabeza de Roma a derecha, delante X, detrás ROMA. Rev.: Victoria con corona, en biga a derecha, debajo L. FLAMINI. En exergo: CILO. 3,80 grs. AR. BMC-537; Cal-579; Craw-302/1; FFC-708; Se-1. MBC-.	50,-
1129	Denario. 55 a.C. FONTEIA. P. Fonteius P.f. Capito. Anv.: Busto de Marte a derecha, detrás trofeo P. FONTEIVS P. F. CAPITO III. VIR. 3,65 grs. AR. (Oxidaciones). BMC-3851; Cal-594; Craw-429/1; FFC-723; Se-17. (MBC).	50,-
1130	Denario. 119 a.C. FURIA. M. Furius L.f. Philus. Anv.: Cabeza de Jano bifronte M. FOVRI.L.F. Rev.: Roma en pie coronando un trofeo a derecha ROMA. En exergo: PHILI. 3,88 grs. AR. BMC-555; Cal-600; Craw-281/1; FFC-730; Se-18. MBC+.	60,-
1131	Denario. 84 a.C. FURIA. P. Furius Crassipes. Anv.: Cabeza de Cibeles a derecha, detrás pie hacia arriba y AED. CVR. Rev.: Silla curul con inscripción P. FOVRIVS. En exergo: CRASSIPES. 3,63 grs. AR. BMC-2604; Cal-604; Craw-356/1a; FFC-733; Se-20. MBC.	60,-
1132	Denario. 68 a.C. HOSIDIA. C. Hosidius C.f.Geta. Anv.: Busto de Diana con arco y carcaj a derecha. GETA-III VIR. Rev.: Jabalí a derecha, atravesado por una flecha y atacado por un perro. En exergo: (C)HOSIDI. C.F. 3,82 grs. AR. BMC-3388; Cal-618; Craw-407/2; FFC-748; Se-1. MBC.	50,-
1133	Denario. 101 a.C. JULIA. L. Julius. Anv.: Cabeza de Roma a derecha, detrás espiga. Rev.: Victoria en biga a derecha, debajo L. IVLI. 3,78 grs. AR. Marcas de cambista en anverso. Pátina. BMC-1676; Cal-630; Craw-323/1; FFC-762; Se-3. MBC.	50,-
1134	Denario. 85 a.C. JULIA. L. Julius Bursio. Anv.: Cabeza de Apolo Vejovis a derecha, detrás flor y tridente. Rev.: Victoria en cuadriga a derecha, debajo encima número. En exergo: L. IVLI. BVRGIO. 3,97 grs. AR. BMC-2508-48; Cal-635; Craw-352/1c; FFC-768; Se-5a. MBC/MBC-.	50,-

1135	Denario. 91 a.C. JUNIA. D. Junius Silanus L.f. Anv.: Cabeza de Roma a derecha, detrás letra B. Rev.: Victoria en biga a derecha, encima número. En exergo: (D. S)ILANVS. L. F / (RO)MA. 3,63 grs. AR. (Algo descentrada). BMC-1772-39; Cal-869; Craw-337/3a; FFC-789; Se-15. MBC.	50,-
1136	Denario. 91 a.C. JUNIA. D. Junius Silanus L.f. Anv.: Cabeza de Roma a derecha, detrás letra A. Rev.: Victoria en biga a derecha, en exergo D. SILANVS L. / ROMA. 3,77 grs. AR. (Algo descentrada en reverso). Cal-871; Craw-337/3v; FFC-791; Se-16a. MBC/MBC+.	50,-
1137	Denario. 54 a.C. JUNIA. Q. Caepio Brutus. Anv.: BRVTVS. Cabeza de Junius Brutus el anciano a derecha. Rev.: AHALA. Cabeza de Servilius Ahala a derecha. 3,45 grs. AR. (Oxidaciones). BMC-3864; Cal-872; Craw-433/2; FFC-792; Se-30. MBC-.	75,-
1138	Denario. 113-112 a.C. LICINIA. P. Licinius Nerva. Anv.: Cabeza de Roma a izquierda, encima creciente, detrás ROMA. Rev.: Tres ciudadanos votando, encima P. NERVA. 3,68 grs. AR. (Leves rayitas de limpieza). BMC-526; Cal-888; Craw-292/1; FFC-802; Se-7. MBC.	50,-
1139	Denario. 42 a.C. LIVINEIA. L. Livineius Regulus. Anv.: Cabeza de Lucius Livineius Regulus a derecha entre REGVLVS y P.R. Rev.: Silla curul entre L. LIVINEIVS y REGVLVS. 4,06 grs. AR. Reverso levemente descentrado. ESCASA. BMC-4264; Cal-900; Craw-494/27; FFC-812; Se-10. MBC+.	200,-
1140	Denario. 101 a.C. LUCILIA. M. Lucilius Rufus. Anv.: Cabeza de Roma a derecha, detrás P.V., todo dentro de corona de laurel. Rev.: Victoria en biga a derecha, entre RVF y M. LVCILI. 3,89 grs. AR. BMC-1613; Cal-909; Craw-324/1; FFC-821; Se-1. MBC.	100,-
1141	Denario. 132 a.C. MAENIA. Publius Maenius Antiacus. Anv.: Cabeza de Roma a derecha, detrás X. Rev.: Victoria en cuadriga a derecha, debajo P. MAE ANT. En exergo: ROMA. 3,79 grs. AR. BMC-988; Cal-916; Craw-249/1; FFC-831; Se-7. MBC.	50,-
1142	Denario. 111-110 a.C. MALLIA. T. Mallius Mancinus Appius. Anv.: Cabeza de Roma a derecha, detrás círculo. Rev.: Victoria en triga a derecha. En exergo: T. MAL. (nexadas) AP. CL. Q. VR (nexadas). 3,81 grs. AR. BMC-1293; Cal-919; Craw-299/1b; FFC-834; Se-2. MBC-/MBC.	50,-
1143	Denario. 88 a.C. MARCIA. Caius Marcus Censorinus. Anv.: Cabeza de Apolo a derecha. Rev.: Caballo a derecha, encima abeja. En exergo (C. CENSORI). 3,34 grs. AR. BMC-2406-09; Cal-945; Craw-346/2b; FFC-865; Se-19b. MBC-/BC+.	25,-
1144	Denario. 56 a.C. MARCIA. C. Marcus Philippus. Anv.: Cabeza diademada de Ancus Marcius a derecha, detrás lítuo y ANCVS. Rev.: Estatua ecuestre a derecha sobre acueducto de 5 arcos. Dentro de ellos A.Q.V.A. (MAR nexadas), detrás PHILIPVVS. 3,90 grs. AR. (Golpecito en mejilla). BMC-3890; Cal-962; Craw-425/1; FFC-894; Se-28. MBC.	50,-
1145	Denario. 81 a.C. MARIA. C. Marius C.f. Capito. Anv.: Cabeza laureada de Ceres a derecha, encima XXXVIII, debajo la barbilla símbolo, detrás CAPIT. Rev.: Colono conduciendo a dos bueyes a izquierda, encima número. En exergo: C. MARI. C. F/ S. C. 3,93 grs. AR. Ligerá pátina. BMC-2855-90; Cal-968; Craw-378/1c; FFC-901; Se-9. MBC.	60,-
1146	Denario. 122 a.C. MINUCIA. Q. Minucius Rufus. Anv.: Cabeza de Roma a derecha, entre RUF y X. Rev.: Dióscuros a caballo a derecha, debajo Q. MINV. En exergo: ROMA. 3,87 grs. AR. Leve pátina. BMC-464; Cal-1022; Craw-277/1; FFC-920; Se-1. MBC.	45,-
1147	Denario. 133 a.C. MINUCIA. L. Minucius Thermus. Anv.: Cabeza de Roma a derecha, detrás *. Rev.: Júpiter en cuadriga a derecha, debajo ROMA. En exergo L. MINVCI. 3,83 grs. AR. BMC-963; Cal-1023; Craw-248/1; FFC-921; Se-15. MBC.	50,-
1148	Denario. 103 a.C. MINUCIA. Q. Minucius Thermus M.f. Anv.: Cabeza de Marte a izquierda. Rev.: Tres soldados combatiendo. En exergo Q. THERM. M.F. (THE y MF nexadas). 3,86 grs. AR. BMC-653; Cal-1029; Craw-319/1; FFC-928; Se-19. MBC.	50,-
1149	Denario. 42 a.C. MUSSIDIA. L. Mussidius Longus. Anv.: Cabeza del Sol radiada de frente. Rev.: L. MVSSIDIVS LONGVS-CLOACIN. 3,56 grs. AR. BMC-4248; Cal-1037; Craw-494/43a; FFC-934; Se-7. MBC-.	60,-
1150	Denario. 79 a.C. NAEVIA. C. Naevius Balbus. Anv.: Cabeza diademada de Venus a derecha, detrás S.C. Rev.: Victoria en triga a derecha, encima XXVI. En exergo C. NAE (AE nexadas). BALB (AL nexadas). 3,98 grs. AR. Cal-1041; FFC-937; Se-6. MBC/MBC+.	100,-
1151	Denario. 59 a.C. NONIA. M. Nonius Sufenas. Anv.: Cabeza de Saturno a derecha entre SC y SVFENAS. Rev.: Roma sentada a izquierda coronada por Victoria P.R.L.V.P.F En exergo: SEX. NONI. 3,90 grs. AR. BMC-3820; Cal-1048; Craw-421/1; FFC-941; Se-1. EBC-.	200,-
1152	Denario. 131 a.C. OPIMIA. M Opeimius. Anv.: Cabeza de Roma a derecha, detrás tripode, delante*. Rev.: Apolo en biga a derecha. Debajo M. OPEIMI. En exergo: ROMA. 3,9 grs. AR. BMC-1137; Cal-1056; Craw-254/1; FFC-950; Se-16. MBC/MBC-.	40,-
1153	Denario. 43 a.C. PETILLIA. Petillus Capitolinus. Anv.: Águila a derecha, entre PETILLIVS y CAPITOLINVS. Rev.: Templo hexástilo entre F-S. 3,61 grs. AR. (Acuñación floja en parte, Rayitas). ESCASA. BMC-4224; Cal-1067; Craw-487/2c; FFC-963; Se-4. MBC-.	75,-

1154	Denario. 55 a.C. PLAUTIA. A. Plautius. Anv.: Cabeza de Cibeles a derecha. A. PLA(VTIVS) AED CVR S.C. Rev.: Bacchius de rodillas sosteniendo un camello a derecha BACCHIVS-IVDAEVS. 3,21 grs. AR. (Golpe en anverso, algo descentrada). Pátina. BMC-3916; Cal-1130; Craw-431/1; FFC-1002; Se-13. MBC.	60,-
1155	Denario. 47 a.C. PLAUTIA. L. Plautius Plancus. Anv.: Máscara de la Medusa con serpientes a ambos lados de la cara, debajo L. PLAVTIVS. Rev.: La Aurora volando y dirigiendo a los cuatro caballos del carro del Sol, debajo (PLANCVS). 3,69 grs. AR. (Pequeño grafiti y punzón en anverso). BMC-4004; Cal-1131; Craw-453/1a; FFC-1003; Se-15. MBC+.	400,-
1156	Denario. 97 a.C. POMPONIA-6. L. Pomponius Molo. Anv.: L. POMPON. MOLO. Cabeza laureada de Apolo a derecha. Rev.: (NVMA. P)OMPIL. Numa con lituo prestándose a sacrificar un macho cabrío que lleva un victimario. 3,31 grs. AR. BMC-733; Cal-1177; Craw-334/1; FFC-1030; Se-6. MBC-.	100,-
1157	Denario. 123 a.C. PORCIA. C. Porcius Cato. Anv.: Cabeza de Roma a derecha, detrás X. Rev.: Victoria en biga a derecha, debajo C. CATO. En exergo: ROMA. 3,79 grs. AR. Pátina. (Pequeñas oxidaciones). BMC-461; Cal-1196; Craw-274/1; FFC-1050; Se-1. MBC.	50,-
1158	Denario. 123 a.C. PORCIA. C. Porcius Cato. Anv.: Cabeza de Roma a derecha, detrás X. Rev.: Victoria en biga a derecha, debajo C. CATO. En exergo: ROMA. 3,83 grs. AR. (Leves rayitas en el campo de anverso). BMC-461; Cal-1196; Craw-274/1; FFC-1050; Se-1. MBC-.	50,-
1159	Denario. 125 a.C. PORCIA. Marcus Porcius Laeca. Anv.: Cabeza de Roma a derecha, delante X, detrás LAECA. Rev.: Libertad en cuadriga a derecha, coronada por Victoria. M. PORC. ROMA. 3,8 grs. AR. (Leves rayitas en el campo de anverso). BMC-1023; Cal-1197; Craw-270/1; FFC-1051; Se-3. MBC-.	50,-
1160	Denario. 80 a.C. PROCILIA. L. Procilius f. Anv.: Cabeza de Júpiter a derecha, detrás SC. Rev.: Juno Sospita a derecha con escudo y lanza, delante serpiente, detrás L. PROCILI / F. 3,82 grs. AR. Ligera pátina irregular. BMC-3147; Cal-1226; Craw-379/1; FFC-1083; Se-1. MBC.	100,-
1161	Denario. 152 a.C. SAUFEIA. L. Saufeius. Anv.: Cabeza de Roma a derecha, detrás X. Rev.: Victoria en biga a derecha, debajo L. SAVF. En exergo ROMA. 3,75 grs. AR. BMC-834; Cal-1245; Craw-204/1; FFC-1099; Se-1. MBC.	50,-
1162	Denario. 154 a.C. SCRIBONIA. C. Scribonius Curio. Anv.: Cabeza de Roma a derecha, detrás X. Rev.: Dioscuros a caballo a derecha, debajo C. SCR. En exergo ROMA en tablilla. 4,20 grs. AR. (Algo descentrada en anverso, hoja en reverso). BMC-727; Cal-1246; Craw-201/1; FFC-1100; Se-1. MBC+/MBC.	50,-
1163	Denario. 116-115 a.C. SERGIA. M. Sergius Silus. Anv.: Cabeza de Roma a derecha, entre ROMA / * y EX S. C. Rev.: Jinete a izquierda, detrás cabeza de galo. Debajo: Q / M. SERGI. En exergo: SILVS. 3,92 grs. AR. BMC-517; Cal-1271; Craw-286/1; FFC-1111; Se-1. MBC+.	60,-
1164	Denario. 136 a.C. SERVILIA. C. Servilius M.f. Augur. Anv.: Cabeza de Roma a derecha, detrás corona / X. debajo ROMA. Rev.: Los dioscuros galopando en sentido contrario: En exergo: C. SERVEILI.M.(F). 3,66 grs. AR. BMC-540; Cal-1275; Craw-239/1; FFC-1116; Se-1. MBC.	100,-
1165	Denario. 136 a.C. SERVILIA. C. Servilius M. f. Augur. Anv.: Cabeza de Roma a derecha, detrás corona / *, debajo ROMA. Rev.: Dioscuros galopando en sentido opuesto. En exergo: C. SERVEILI. M.F. 3,7 grs. AR. BMC-540; Cal-1275; Craw-239/1; FFC-1116; Se-1. MBC-.	50,-
1166	Denario. 49 a.C. SICINIA. Q. Sicinius. Anv.: Cabeza de Fortuna a derecha entre P.R. y FORT. Rev.: Caduceo alado y palma cruzados entre III-VIR y corona de laurel y Q. SICINIVS. 4,02 grs. AR. Pátina oscura. (Raya en anverso). BMC-3947; Cal-1285; Craw-440/1; FFC-1130; Se-5. MBC.	60,-
1167	Denario. 147 a.C. TARENTIA. C. Terentius Lucanus. Anv.: Cabeza de Roma a derecha, detrás Victoria coronándola y X. Rev.: Dioscuros a caballo a derecha, debajo C. TERLVC. En exergo: ROMA en tablilla. 3,91 grs. AR. Pátina. BMC-775; Cal-1297; Craw-217/1; FFC-1140; Se-10. MBC+.	75,-
1168	Denario. 105 a.C. THORIA. L. Thorius Balbus. Anv.: Cabeza de Juno Sospita a derecha cubierta de piel de cabra, detrás I. S. M. R. Rev.: Toro a derecha, encima letra K, debajo L. THORIVS. En exergo: BALBVS. 3,89 grs. AR. (Leves golpecitos). Ligera pátina. BMC-1615-41; Cal-1300; Craw-316/1; FFC-1141; Se-1. MBC+.	75,-
1169	Denario. 105 a.C. THORIA. L. Thurius Balbus. Anv.: Cabeza de Juno Sospita a derecha cubierta con piel de cabra I.S.M.R. Rev.: Toro a derecha nentre N y L. THORIVS. En exergo: BALBVS. 3,87 grs. AR. BMC-1615-41; Cal-1300; Craw-316/1; FFC-1141; Se-1. MBC/MBC-.	50,-
1170	Denario. 105 a.C. THORIA. L. Thorius Balbus. Anv.: Cabeza de Juno Sospita a derecha cubierta con piel de cabra I.S.M.R. Rev.: Toro a derecha entre V y L. THORIVS. En exergo: BALBVS. 3,90 grs. AR. BMC-1615-41; Cal-1300; Craw-316/1; FFC-1141; Se-1. MBC-.	50,-

1171	Denario. 89 a.C. TITURIA. L. Titurius L. f Sabinus. Anv.: Cabeza del rey Tadius a derecha, detrás SABIN. Rev.: Victoria con corona en biga a derecha, debajo L. TITVRI. En exergo: trofeo de armas. 3,76 grs. AR. BMC-2330-43; Cal-1304; Craw-344/3; FFC-1147; Se-6. MBC/MBC- .	50,-
1172	Lote 2 monedas Denario. 89 a.C. TITURIA. L. Titurius L. f Sabinus. Anv.: Cabeza del rey Tadius a derecha, detrás SABIN. Rev.: Victoria con corona en biga a derecha, debajo L. TITVRI. En exergo: símbolo. 3,56 y 3,99 grs. AR. BMC-2330-43; Cal-1304; Craw-344/3; FFC-1147; Se-6. MBC- .	50,-
1173	Denario. 89 a.C. TITURIA. L. Titurius L.f. Sabinus. Anv.: Cabeza del rey Tadius a derecha, detrás SABIN. Rev.: Victoria con corona en biga a derecha, debajo L. TITVRI. En exergo: C. 3,8 grs. AR. BMC-2349-54; Cal-1306; Craw-344/3; FFC-1149; Se-6b. MBC 50,-	50,-
1174	Denario. 89 a.C. TITURIA. L. Titurius L.f. Sabinus. Anv.: Cabeza del rey Tadius a derecha delante monograma TA (nexado). Rev.: Dos guerreros romanos con dos sabinas en sus brazos. En exergo: L. TIT(VRI). 3,74 grs. AR. (Rayas en anverso). Cal-1309 var; FFC-1153; Se-1. MBC.	100,-
1175	Denario. 120 a.C. TULLIA. M. Tullius. Anv.: Cabeza de Roma a derecha, detrás ROMA. Rev.: Victoria en cuadriga a derecha, entre corona y X. En exergo: M. TVLLI. 3,72 grs. AR. (Pequeños golpecitos). Cal-1317; FFC-1162; Se-1. MBC.	50,-
1176	Denario. 108-107 a.C. VALERIA. L. Valerius Flaccus. Anv.: Busto de la Victoria a derecha, delante ✕. Rev.: Marte de pie a izquierda con trofeo entre gorro de flamen y espiga. L. VALERI. (FLACCI). 3,91 grs. AR. (Limpiada). BMC-647; Cal-1322; Craw-306/1; FFC-1165; Se-11. MBC+ .	50,-
1177	Denario. 130 a.C. VARGUNTEIA. Marcus Vargunteius. Anv.: Cabeza de Roma a derecha entre M. VARG y ✕. Rev.: Júpiter en cuadriga a derecha 3,80 grs. AR. BMC-1068; Cal-1339; Craw-257/1; FFC-1183; Se-1. MBC.	50,-
1178	Denario. 130 a.C. VARGUNTEIA. Marcus Vargunteius. Anv.: Cabeza de Roma a derecha entre M. VARG. y ✕. Rev.: Júpiter en cuadriga a derecha. 3,72 grs. AR. BMC-1068; Cal-1339; Craw-257/1; FFC-1183; Se-1. MBC/MBC- .	50,-
1179	Denario. 90 a.C. VIBIA. C. Vibius C.f. Pansa. Anv.: Cabeza laureada de Apolo a derecha, debajo de la barbilla H, detrás PANSA. Rev.: Minerva en cuadriga a derecha. En exergo: C. VIBIVS C.F. 3,85 grs. AR. (Rayas en anverso). BMC-2283-91; Cal-1347; Craw-342/5b; FFC-1189; Se-1b. MBC.	50,-
1180	Denario. 48 a.C. VIBIA. C. Vibius C.f. C.n. Pansa. Anv.: Máscara de Pan a derecha, debajo PANSA. Rev.: Júpiter Axur sentado a izquierda con pátera y cetro. IOVIS. AXUR. C. VIBIVS. C.F.C.N. 3,92 grs. AR. Golpecito en campo del reverso. BMC-3978; Cal-1371; Craw-449/1a; FFC-1219; Se-18. MBC.	100,-
1181	Lote 2 monedas Quinario. 101 y 90 a.C. FUNDANIA y TITIA. AR. A EXAMINAR. Se-205, 240. BC+ a MBC- .	30,-
1182	Lote 2 monedas Denario. 82 a.C y 153 a.C. CREPUSIA, MAIANIA. Rev.: Jinete con lanza detrás número. En exergo: P. CREPVSI. Victoria con látigo en biga a derecha. Debajo C. MAIANI, en exergo: ROMA. 3,47 y 3,64 grs. AR. (Crepusia oxidaciones limpiadas). A EXAMINAR. FFC-658, 832. MBC- .	70,-
1183	Lote 2 monedas Denario. 110 a.C y 85 a. C. CLAUDIA, FONTEIA. Rev.: Victoria en biga a derecha. En exergo: C. PVLCHER. Genio en cabra a derecha, encima gorros. 3,90 y 3,69 grs. AR. A EXAMINAR. FFC-565, 717. MBC- .	70,-
1184	Lote 2 monedas Denario. 123 a.C y 80 a.C. PORCIA, PROCILIA. Rev.: Victoria en biga a derecha. Debajo C. CATO, en exergo: ROMA. Juno sospita en biga a derecha, debajo serpiente. En exergo: L. PROCILI. F. 3,80 y 3,61 grs. AR. Leve pátina. A EXAMINAR. FFC-1050, 1082. MBC- .	70,-
1185	Lote 2 monedas Denario. 80 a.C y 100 a.C. PROCILIA, SERVILIA. Rev.: Juno sospita a derecha, delante serpiente detrás: L. PROCIL. F. Victoria con palma en biga a derecha, debajo letra. En exergo: P. SERVILI. M. F. 3,33 y 3,80 grs. AR. A EXAMINAR. FFC-1083, 1118. MBC- .	70,-
1186	Lote 2 monedas Denario. 59 a.C y 120 a.C. NONIA, TULLIA. Rev.: Roma sentada a izq., coronada por victoria. Ley: PR. L. V. P. F., en exergo: SEX. NONI. Victoria con látigo en biga a derecha. Debajo X. En exergo: M. TVLLI. 3,63 y 3,67 grs. AR. A EXAMINAR. FFC-941, 1162. MBC- .	70,-
1187	Lote 2 monedas Denario. 105 a.C y 90 a.C. THORIA, VIBIA. Rev.: Toro a derecha, encima letra M, debajo L. THORIVS. En exergo: BALBVS. Minerva en cuadriga a derecha. En exergo: C. VIBIVS C. F. 3,74 y 3,54 grs. AR. (Thoria oxidaciones). A EXAMINAR. FFC-1141, 1201. MBC- .	70,-
1188	Lote 2 monedas Denario. 81 d.C. CAECILIA, POSTUMIA. Rev.: Elefante a izquierda, en exergo: Q. C. M. P. I y Perro a derecha debajo lanza. En exergo: C. POSTUMI/TA. 3,51 y 3,60 grs. AR. A EXAMINAR. FFC-213, 1073. BC+ a MBC- .	70,-
1189	Lote 2 Denarios. 79 a.C y 116 a.C. NAEVIA, SERGIA. Rev.: Victoria en viga a derecha, encima número. En exergo: C. NAE. BALB. Jinete con espada a izquierda, en campo cabeza de galo. Ley debajo: Q/M. SERGI. En exergo SILVS. 3,49 y 3,84 grs. AR. (Oxidaciones). A EXAMINAR. FFC-937, 1112. BC+ a MBC- .	60,-

1190	Lote 2 monedas Denario. 91 a.C y 84 a.C. JUNIA, LICINIA. Rev.: Victoria en biga a derecha. Encima número, en exergo: D. SILANVS. L. F. Minerva en cuadriga a derecha, debajo C. LICINIVS. L. F./MACER). 3,59,3,82 grs. AR. (Oxidaciones). A EXAMINAR. FFC-789, 803. BC+ a MBC- .	60,-
1191	Lote 3 monedas Denario. CORNELIA, PAPIRIA y VIBIA. AR. A EXAMINAR. FFC-624, 959, 1199. MBC- a MBC.	120,-
1192	Lote 3 monedas Denario. CLAUDIA, PAPIRIA y PLUTIA. AR. FFC-564, 959, 1009. MBC- .	100,-
1193	Lote 3 monedas Denario. 127 a.C, 85 a.C, 134 a.C. CAECILIA, FONTEIA, MARCIA. Rev.: Escudo macedonio, Ley. M. METELLVS Q.F. Genio sobre cabra encima dos gorros. Victoria en biga a derecha, Ley. M. MARC. C., en exergo: ROMA. 3,48,3,30,3,64 grs. AR. A EXAMINAR. FFC-205, 717, 850. BC a MBC- .	80,-
1194	Lote 3 monedas Denario. AEMILIA, MANLIA, TITIA. Rev.: Júpiter en cuadriga a izquierda, escorpión bajo caballos. Sila en cuadriga a derecha, victoria encima, debajo ley. Pegaso a derecha, ley debajo Q.TITI. 3,52, 3,28, 3,66 grs. AR. Pátina. A EXAMINAR. FFC-123, tipo 839, 1142. BC a MBC- .	100,-
1195	Lote 5 monedas Denario. ANTONIA, BAEBIA, FABIA, SERGIA y VETURIA. AR. A EXAMINAR. MBC- a MBC.	150,-
1196	Lote 5 monedas Denario. CALIDIA, CALPURNIA, CUPIENNIA, NAEVIA, PINARIA. AR. A EXAMINAR. FFC-223, 264, 665, 937, 965. BC+ a MBC.	150,-
1197	Lote 37 monedas Denario. AR. Todos de República Romana. Muy diversas familias: ACILIA, CORNELIA, FLAMINIA, JULIA, LIVINEIA, MARCIA, MINUCIA, MEMMIA, PINARIA, POBLICIA, PORCIA, TITIA. (Algunas con perforación). RC a MBC.	1.000,-

IMPERIO

1198	Denario. Acuñada el 47-46 a.C. JULIO CÉSAR. GALIA. Anv.: Cabeza diademada de Venus a derecha. Rev.: Aeneas llevando en brazos a su padre Anchises, sosteniendo un palladium. 3,78 grs. AR. (Leve grieta en cospel). ESCASA. C-12; Craw-458/1; BMC-31. MBC.	200,-
1199	Denario. Acuñada el 54-51 a.C. JULIO CÉSAR. Anv.: CAESAR. Elefante a derecha, delante una serpiente. Rev.: Símpulo, aspersorio, hacha y apex. 3,83 grs. AR. Acuñación floja. C-49; Craw-443/1; BMC-27; FFC-50; RRC-1006. MBC.	150,-
1200	Denario. Acuñada el 54-51 a.C. JULIO CÉSAR. Anv.: CAESAR. Elefante a derecha, delante una serpiente. Rev.: Símpulo, aspersorio, hacha y apex. 3,29 grs. AR. (Marcas de cambista en reverso). C-49; Craw-443/1; BMC-27; RRC-1006. MBC-/BC+.	100,-
1201	Denario. Acuñada el 54-51 a.C. JULIO CÉSAR. Anv.: CAES(A)R. Elefante a derecha, delante una serpiente. Rev.: Símpulo, aspersorio, hacha y apex. 3,59 grs. AR. (Oxidaciones). BMC-27; C-49; Craw-443/1; FFC-50; RRC-1006. BC+.	80,-
1202	Denario forrado. Acuñada el 17 a.C. JULIO CESAR Y OCTAVIO. Anv.: M. SANQVINIS III. VIR. Cabeza laureada de Julio Cesar a derecha, encima cometa. Rev.: (AVGVSTVS) DIV. F. Cabeza descubierta de Augusto a derecha. 2,22 grs. AE. Cospel faltado. Pátina. RARA. C-1; RIC-338; BMC-71. MBC.	70,-
1203	AE 17. Acuñada el 27 a.C.-14 d.C. AUGUSTO. PHILIP. MACEDONIA. Anv.: AVG. Cabeza a derecha. Rev.: Dos colonos arando con dos bueyes. 4,77 grs. AE. Pátina verde. BMC-86. MBC.	40,-
1204	AE 23. Acuñada el 27 a.C.-14 d.C. AUGUSTO. AMPHIPOLIS. MACEDONIA. Anv.: Cabeza desnuda a derecha, alrededor leyenda. Rev.: Artemis a galope de un toro a derecha. Debajo leyenda. 9,23 grs. AE. (Oxidaciones). Pátina verde. GIC-29 sim. MBC.	50,-
1205	Denario. Acuñada el 32-29 a.C. OCTAVIO. Anv.: Cabeza descubierta de Augusto a derecha. Rev.: CAESAR - DIVI. F. Venus sosteniendo casco y cetro, a izquierda columna y escudo. 3,55 grs. AR. Pátina. ESCASA. C-62; RIC-250a; BMC-599. BC+.	75,-
1206	Lote 2 monedas Quinario. Acuñadas el 89 y el 25-22 a.C. PORCIA y AUGUSTO (EMERITA AUGUSTA). AR. A EXAMINAR. AB-983; C-387; Se-7. MBC- .	40,-
1207	Denario. Acuñada el 14-37 d.C. TIBERIO. Anv.: TI. CAESAR DIVI AVG. F. AVGVSTVS. Cabeza laureada de Tiberio a derecha. Rev.: PONTIF. MAXIM. Livia sentada a derecha en silla ornamentada. C-16; RIC-30. MBC+.	80,-
1208	Denario. Acuñada el 14-37 d.C. TIBERIO. Anv.: TI. CAESAR DIVI AVG. F. AVGVSTVS. Cabeza laureada de Tiberio a derecha. Rev.: PONTIF. MAXIM. Livia sentada a derecha en silla ornamentada. C-16; RIC-30. MBC.	60,-
1209	Denario. Acuñada el 14-37 d.C. TIBERIO. Anv.: TI. CAESAR DIVI AVG. F. AVGVSTVS. Cabeza laureada de Tiberio a derecha. Rev.: PONTIF. MAXIM. Livia sentada a derecha en silla ornamentada. (Oxidaciones). C-16; RIC-30. MBC.	60,-
1210	AE 20. Acuñada el 37-41 d.C. CALIGULA. TESALÓNICA. MACEDONIA. Anv.: Cabeza laureada de Caligula a izquierda. Alrededor leyenda. Rev.: Cabeza laureada de Antonia a izquierda, alrededor leyenda. 9,84 grs. AE. Pátina verde oscura. RPC-1575. MBC- .	40,-

1211	Lote 5 monedas Cuadrante. CLAUDIO (3), CASTULO y COLONIA PATRICIA. AE. Los tres cuadrantes de Claudio: dos tipo balanza, el otro tipo modio. A EXAMINAR. MBC- a MBC.	60,-
1212	AE 19. TIEMPO DE CLAUDIO O NERÓN. PHILIPPI. MACEDONIA. Anv.: VIC AVG. Victoria con corona y palma. Rev.: COHOR PRAE PHIL; Tres estandartes. AE. RPC-1651. MBC.	50,-
1213	Semis. Acuñada el 54-55 d.C. NERÓN. Anv.: NERO CLAVDIVS. CAESAR AVG. GERMANIC. Cabeza laureada a derecha. Rev.: PON. MA. TR. P. IMP. P. P. Roma sentada a izquierda. 6,08 grs. AE. RIC-90. MBC+/MBC.	60,-
1214	Denario. Acuñada el 54-68 d.C. NERÓN. Anv.: NERO CAESAR AVGVSTVS. Cabeza laureada a derecha. Rev.: CONCORDIA AVGVSTA. Concordia sentada a izquierda, con pátera y cornucopia. 3,00 grs. AR. C-67; RIC-43. BC+.	50,-
1215	Denario. Acuñada el 61-62 d.C. NERÓN. Anv.: NERO CAESAR AVG. IMP. Cabeza descubierta de Nerón a derecha. Rev.: PONTIF. MAX. TR. P. VIII. COS. IIII P. P. EX. S. C. Roma con escudo y vestimenta militar a derecha. 3,42 grs. AR. (Restos de soldadura). C-222a; RIC-34; BMC-37. MBC.	90,-
1216	Denario. Acuñada el 63-68 d.C. NERÓN. Anv.: (NERO CAESAR) AVGVSTVS. Cabeza laureada de Nerón a derecha. Rev.: (SALVS). Salud sentada a izquierda con pátera. 3,12 grs. AR. C-314; RIC-60; BMC-90. BC.	50,-
1217	Tetradracma. Acuñada el 54-68 d.C. NERÓN. ANTIOQUÍA (SIRIA). Anv.: Busto de Nerón laureado a derecha, alrededor leyenda. Rev.: Águila en pie a derecha sobre rayo, alrededor leyenda. 14,56 grs. AR. (Oxidaciones). GIC-618. MBC.	75,-
1218	Denario. Acuñada el 69 d.C. VESPASIANO. Anv.: IMP. CAESAR VESPASIANVS AVG. Cabeza laureada a derecha. Rev.: COS (VII). Águila mirando a izquierda sobre altar. 3,11 grs. AR. (Leves golpecitos. Hoja saltada en reverso). Pátina. C-121; RIC-99a; BMC-180. MBC+.	60,-
1219	Denario. Acuñada el 77-78 d.C. VESPASIANO. Anv.: IMP. CAESAR VESPASIANVS AVG. Cabeza laureada a derecha. Rev.: COS. VIII. Marte en pie a izquierda con lanza y trofeo. 3,11 grs. AR. C-125. MBC/MBC-.	35,-
1220	Denario. Acuñada el 77-79 d.C. VESPASIANO. Anv.: CAESAR VESPASIANVS AVG. Cabeza laureada a izquierda. Rev.: IMP. XIX. Modio con siete espigas. 2,98 grs. AR. C-215; RIC-110; BMC-218. MBC-.	35,-
1221	Denario. Acuñada el 73 d.C. VESPASIANO. Anv.: IMP. CAES. VESP. (AVG. CENS). Cabeza laureada a derecha. Rev.: PONTIF. MAXIM. Vespasiano sentado a derecha con cetro y rama. 3,16 grs. AR. Pátina. C-387; RIC-65; BMC-98. MBC.	50,-
1222	Lote 2 monedas Denario. Acuñadas el 69-79 d.C. VESPASIANO. Rev.: COS. ITER. TR. POT. Paz sentada a izquierda. IMP XIX. Modio. 3,07 y 3,28 grs. AR. C-94h; RIC-10 y C-215; RIC-110. MBC-.	60,-
1223	Lote 2 monedas Denario. Acuñadas el 69-73 d.C. VESPASIANO. Rev.: PON. MAX. TR. P. COS. VI. Securitas sentada a izquierda. PONTIF. MAXIM. Vespasiano sentado a derecha. 3,21 y 3,36 grs. AR. Pátina. C-367; RIC-91 y C-385; RIC-64. MBC-.	60,-
1224	Lote 4 monedas Denario. Acuñada el 74-79 d.C. VESPASIANO. Rev.: CERES AVGVST, PON. MAX. TR. P. COS V y 2x PON. MAX TR. P. COS. VI. AR. Pátina. A EXAMINAR. C-54, 364, 366; RIC-132, 90. MBC-.	100,-
1225	Denario. Acuñada el 79 d.C. TITO. Anv.: IMP. TITUS. CAES. VESPASIAN. AVG. P. M. Cabeza laureada a derecha. Rev.: BONVS EVENTVS AVGVSTI. Bonus Eventus en pie a izquierda con patera y maíz. 2,75 grs. AR. (Oxidaciones). C-25; RIC-31; BMC-106. MBC-/MBC.	40,-
1226	Denario. Acuñada el 80 d.C. TITO. Anv.: IMP. TITVS CAES. VESPASIAN. AVG. P.M. Cabeza laureada a derecha. Rev.: TR. P. IX. IMP. XV. COS. VIII. P. P. Rayo sobre mesa. 2,90 grs. AR. C-316; RIC-23a; BMC-51. MBC/MBC-.	60,-
1227	Denario. Acuñada el 79 d.C. TITO. Anv.: IMP. TITVS CAES. VESPASIAN. AVG. P. M. Cabeza laureada a derecha. Rev.: TR. P. IX. IMP. XV. COS. VIII. P.P. Trípode surmontado de delfín. 2,95 grs. AR. Pátina. C-321; RIC-27a; BMC-78. MBC-.	45,-
1228	Dupondio. Acuñada el 90-91 d.C. DOMICIANO. Anv.: IMP. CAES. DOMITIAN. AVG. GERM. COS. XI. Cabeza radiada a derecha. Rev.: VIRTVTI AVGVSTI S. C. Virtud en pie a derecha. 9,38 grs. AE. (Oxidaciones). C-657 var. MBC.	50,-
1229	Denario. Acuñada el 76-80 d.C. DOMICIANO. Anv.: CAESAR AVG. F. DOMITIANVS. Cabeza laureada a derecha. Rev.: COS. IIII. Pegaso a derecha. 3,04 grs. AR. C-47; RIC-V238; BMC-V193. MBC-.	50,-
1230	Denario. Acuñada el 92-93 d.C. DOMICIANO. Anv.: IMP. CAES. DOMIT. AVG. GERM. P. M. TR. P. X. Cabeza laureada a derecha. Rev.: IMP. XXI. COS. XV. CENS. P. P. P. Minerva a derecha blandiendo lanza. 3,47 grs. AR. C-265; RIC-152; BMC-176. MBC+/MBC.	60,-
1231	Denario. Acuñada el 91-92 d.C. DOMICIANO. Anv.: IMP. CAES. DOMIT. AVG. GERM. P. M. TR. P. XI. Cabeza laureada a derecha. Rev.: Rev.: IMP. XXI. COS. XV. CENS. P. P. P. Minerva a izquierda con lanza y trueno. 3,26 grs. AR. C-268; RIC-158; BMC-184. MBC.	35,-

1232	Lote 2 monedas Denario. Acuñadas el 80-96 d.C. DOMICIANO. Rev.: IMP. XXII COS. XVII CENS P. P. P. Minerva con lanza a izquierda. PRINCEPS IVVENTVTIS. Altar. 3,18 y 3,17 grs. AR. A EXAMINAR. C-290; RIC-193 y C-397; RIC-T46. MBC- .	60,-
1233	Lote 2 monedas Denario. Acuñadas el 85-89 d.C. DOMICIANO. Rev.: IMP. XIX. COS. XIII. CENS. P. P. P. Minerva en pose de lucha a derecha. IMP. XXI. COS. (XV CENS. P. P. P.) Minerva con lanza a izquierda. 3,23 y 3,29 grs. AR. A EXAMINAR. C-252; RIC-137 y C-263; RIC-155. MBC- .	60,-
1234	Denario. Acuñada el 97 d.C. NERVA. Anv.: IMP. NERVA CAES. AVG. P. M. TR. POT. Cabeza laureada de Nerva a derecha. Rev.: COS. III. PATER PATRIAE. Símpulo, aspersionario, vaso de sacrificio y bastón de augur. 2,50 grs. AR. Pátina. C-48; RIC-24; BMC-33. MBC.	60,-
1235	Denario. Acuñada el 103-112 d.C. TRAJANO. Anv.: IMP. TRAIANO AVG. GER. DAC. P. M. TR. P. Busto laureado a derecha. Rev.: COS. V. P. P. S. P. Q. R. OPTIMO PRINC. Roma sentada a izquierda con victoria y lanza. 2,91 grs. AR. C-69; RIC-116; BMC-276. MBC+ .	50,-
1236	Denario. Acuñada el 103-112 d.C. TRAJANO. Anv.: IMP. TRAIANO AVG. GER. DAC. P. M. TR. P. Busto laureado a derecha. Rev.: COS. V. P. P. S. P. Q. R. OPTIMO PRINC. Victoria marchando a izquierda con láurea y palma. 3,63 grs. AR. Pátina. C-75a; RIC-128; BMC-335. MBC.	50,-
1237	Denario. Acuñada el 103-112 d.C. TRAJANO. Anv.: IMP. TRAIANO AVG. GER. DAC. P. M. TR. P. Cabeza laureada a derecha. Rev.: (COS. V) P. P. S. P. Q. R. OPTIMO PRINC. Felicidad en pie a izquierda con caduceo y cornucopia. 3,28 grs. AR. C-81a. MBC/MBC- .	35,-
1238	Denario. Acuñada el 103-112 d.C. TRAJANO. Anv.: IMP. TRAIANO AVG. GER. DAC. P. M. TR. P. Busto laureado a derecha. Rev.: COS. V. P. P. S. P. Q. R. OPTIMO PRINC. Equidad a izquierda con balanza y cornucopia. 2,53 grs. AR. C-85; RIC-118; BMC-281. MBC+ .	70,-
1239	Denario. Acuñada el 103-112 d.C. TRAJANO. Anv.: IMP. TRAIANO AVG. GER. DAC. P. M. TR. P. Busto laureado a derecha. Rev.: COS. V. P. P. S. P. Q. R. OPTIMO PRINC. Equidad a izquierda con balanza y cornucopia. 3,32 grs. AR. Pátina. C-85; RIC-118; BMC-281. MBC.	50,-
1240	Denario. Acuñada el 103-112 d.C. TRAJANO. Anv.: IMP. TRAIANO AVG. GER. DAC. P. M. TR. P. Busto laureado a derecha. Rev.: COS. V. P. P. S. P. Q. R. OPTIMO PRINC. Equidad sentada a izquierda con balanza y cornucopia. 3,02 grs. AR. C-86; RIC-119; BMC-228. MBC/MBC- .	45,-
1241	Denario. Acuñada el 98-111 d.C. TRAJANO. Anv.: IMP. CAES. NERVA. TRAIAN. AVG. GERM. Cabeza laureada a derecha. Rev.: P. M. TR. P. COS. IIII P. P. Hércules en pie de frente con clava y piel de león. 3,14 grs. AR. (Oxidaciones limpiadas). C-234. (MBC/MBC-) .	35,-
1242	Denario. Acuñada el 114-117 d.C. TRAJANO. Anv.: IMP. CAES. NERV. TRAIANO OPTIMO (AVG. GER. D)AC. Busto laureado a derecha. Rev.: P. M. TR. P. COS. (VI. P. P. S. P.) Q. R. Felicitas en pie a izquierda con caduceo y cuerno de la abundancia. 3,22 grs. AR. Pátina. C-278; RIC-343. MBC.	45,-
1243	Denario. Acuñada el 114-117 d.C. TRAJANO. Anv.: IMP. CAES. NERV. TRAIANO (OPTIMO) AVG. GER. DAC. Busto laureado a derecha. Rev.: P. M. TR. P. COS. VI. P. P. S. P. Q. R. Columna Trajana, coronada con estatua del emperador y dos águilas en la base. 3,45 grs. AR. Pátina. C-284; RIC-356. MBC- .	70,-
1244	Denario. Acuñada el 98-99 d.C. TRAJANO. Anv.: IMP. CAES. NERVA. TRAIAN. AVG. GERM. Cabeza laureada de Trajano a derecha. Rev.: PONT. MAX. TR. POT. COS. II. Vesta sentada a izquierda, sujetando pátera y palma. 2,87 grs. AR. Pátina irregular. C-295; RIC-22; BMC-21. MBC.	50,-
1245	Lote 3 monedas Denario. Acuñada el 103-112 d.C. TRAJANO. Rev.: 2x COS. V. PP. SPQR OPTIMO PRINC. Paz a izquierda y Fortuna a izquierda, PM. TR. P. COS. VI. PP. SPQR. Marte a derecha. AR. (Una oxidaciones). A EXAMINAR. C-83, 87, 270. MBC.	100,-
1246	AE 33. Acuñada el 117-138 d.C. ADRIANO. PHILIPPOLIS, TRACIA. Anv.: ΑΔΡΙΑΝΟC CΕΒΑCΤΟC. Busto laureado y acorazado de Adriano. Rev.: ΦΙΛΙΠΠΟΠΟΛΕΙΤΩΝ. Figura femenina sosteniendo pátera y dos espigas, a sus pies, el dios del río Hebrus. 21,01 grs. AE. (Oxidaciones). ESCASA. RPC-746; Varbanov-635. MBC.	100,-
1247	Denario. Acuñada el 125-128 d.C. ADRIANO. Anv.: HADRIANVS AVGVSTVS. Cabeza laureada con hombro izquierdo drapeado de Adriano a derecha. Rev.: COS. III. Victoria sentada a izquierda con palma y corona, en exergo globo. 2,95 grs. AR. (Cospel algo faltado). C-361b; RIC-184; BMC-428. (MBC+) .	45,-
1248	Denario. Acuñada el 125-128 d.C. ADRIANO. Anv.: HADRIANVS AVGVSTVS. Cabeza laureada a derecha. Rev.: COS. III. Creciente, encima 7 estrellas. 3,09 grs. AR. C-465; RIC-202c. MBC/MBC+.	90,-
1249	Denario. Acuñada el 125-132 d.C. ADRIANO. Anv.: HADRIANVS AVGVSTVS P. P. Busto laureado de Adriano a derecha. Rev.: FORT. RED. COS. III. Fortuna sentada a izquierda sujetando remo sobre globo y cornucopia. 3,21 grs. AR. C-724; RIC-360; BMC-516. MBC+.	60,-

1250	Denario. Acuñada el 117 d.C. ADRIANO. Anv.: IMP. CAES. TRAIAN. HADRIANO AVG. DIVI TRA. Busto laureado a derecha. Rev.: IVSTITIA PARTH. F. DIVI NER. NEP. P. M. TR. P. COS. Justicia sentada a izquierda con patera y cetro. 3,09 grs. AR. Pátina. C-874. MBC- .	30,-
1251	Denario. Acuñada el 134-138 d.C. ADRIANO. Anv.: HADRIANVS AVG. COS. III P. P. Busto laureado a derecha. Rev.: VICTORIA AVG. Victoria en marcha con rama a derecha. 3,00 grs. AR. C-1455; RIC-282; BMC-761. MBC+/MBC.	50,-
1252	As. Acuñada el 140-143 d.C. ANTONINO PÍO. Anv.: ANTONINVS AVG. PIVS P. P. TR. P. COS. III. Cabeza laureada a derecha. Rev.: (IMPERATOR II) S.C. Loba a derecha amamantando a Rómulo y Remo. 11,14 grs. AE. (Perforaciones). C-448. MBC- .	35,-
1253	Sestercio. Acuñada el 161-180 d.C. ANTONINO PÍO. Anv.: DIVVS ANTONINVS. Su cabeza desnuda. Rev.: DIVO PIO S. C. Columna sobre base, rematada en estatua de Antonino portando globo y cetro. 23,52 grs. AE. Acuñación de Marco Aurelio. ESCASA. C-354; RIC-1269. MBC-/BC+.	60,-
1254	Denario. Acuñada el 148 d.C. ANTONINO PÍO. Rev.: COS IIII. Annona en pie a izquierda. 3,24 grs. AR. BMC-621; RIC-162; C-283. MBC.	40,-
1255	Denario. Acuñada el 139 d.C. ANTONINO PÍO. Anv.: ANTONINVS AVG. PIVS P. P. Cabeza descubierta a derecha. Rev.: TR. POT. COS. II. Modio con dos espigas. 3,37 grs. AR. Pátina. C-832; RIC-41; BMC-82. MBC.	40,-
1256	Lote 2 monedas Denario. Acuñadas el 139-161 d.C. ANTONINO PÍO. Rev.: CONSECRATIO. Pira funeraria y T. R. POT. COS. II. Modio con cuatro espigas. 2,81 y 3,19 grs. AR. A EXAMINAR. C-164; RIC-M436 y C-875; RIC-58. MBC- .	60,-
1257	Lote 4 monedas Denario. Acuñadas el 138-161 d.C. ANTONINO PÍO. AR. A EXAMINAR. C-198, 238, 271, 1058; RIC-229, 232, 238, 447. BC+ a MBC.	100,-
1258	Denario. Acuñada el 141 d.C. FAUSTINA MADRE. Anv.: DIVA FAVSTINA. Busto a derecha. Rev.: AVGVSTA. Ceres en pie a izquierda con velo, portando dos espigas y antorcha. 3,31 grs. AR. C-78; RIC-360; BMC-408. MBC+.	70,-
1259	Denario. Acuñada el 141 d.C. FAUSTINA MADRE. Anv.: DIVA FAVSTINA. Busto a derecha. Rev.: AVGVSTA. Ceres en pie a izquierda con antorcha y cetro. 3,46 grs. AR. Pátina. C-96; RIC-356. MBC+.	60,-
1260	Denario. Acuñada el 164-165 d.C. MARCO AURELIO. Anv.: ANTONINVS AVG. ARMENIACVS. Busto barbado a derecha. Rev.: ARMEN P. M. TR. P. XVIII. IMP. COS. III. Armenia sentada a izquierda. 3,4 grs. AR. C-7; RIC-81; BMC-274. MBC.	60,-
1261	Denario. Acuñada el 174-175 d.C. MARCO AURELIO. Anv.: M. ANTONINVS AVG. TR. P. XXIX. Cabeza laureada a derecha. Rev.: IMP. VII. COS. III. 3,56 grs. AR. C-332b; RIC-314; BMC-614. MBC+.	45,-
1262	Denario. Acuñada el 166-169 d.C. MARCO AURELIO. Anv.: M. ANTONINVS AVG. ARM. PARTH. MAX. Cabeza laureada a derecha. Rev.: TR. P. XX. IMP. IIII COS. III, Paz en pie a izquierda, portando rama y cornucopia; PAX en exergo. 3,24 grs. AR. C-435; RIC-159; BMC-401. MBC.	40,-
1263	Denario. Acuñada el 140-144 d.C. MARCO AURELIO. Anv.: AVRELIVS CAESAR AVG. PII. F. COS. Cabeza a derecha. Rev.: PIETAS AVG. Instrumentos sacerdotales. 2,84 grs. AR. (Rayitas). C-451; RIC-A424a; BMC-A277. MBC.	50,-
1264	Denario. Acuñada el 149-156 d.C. MARCO AURELIO. Anv.: AURELIVS CAESAR AVG. PII. FIL. Cabeza descubierta a derecha. Rev.: (TR. POT. VIII). COS II. Minerva estante a izquierda con lanza. 3,66 grs. AR. Pátina. C-676; RIC-463a; BMC-837a. MBC.	40,-
1265	Denario. Acuñada el 168-169 d.C. LUCIO VERO. Anv.: DIVVS VERVS. Cabeza descubierta a derecha. Rev.: CONSECRATIO. Águila en pie a derecha, con la cabeza vuelta. 3,23 grs. AR. C-55; RIC-596a; BMC-503. MBC.	50,-
1266	Denario. Acuñada el 165-169 d.C. LUCIO VERO. Anv.: L. VERVS AVG. ARM. PARTH. MAX. Cabeza a derecha. Rev.: LIB. AVG. III TR. P. VI COS. II. Liberalidad a izquierda. 2,72 grs. AR. Pátina. BMC-416; C-123; RIC-546. MBC- .	35,-
1267	Sestercio. Acuñada el 183 d.C. LUCILLA. Anv.: LVCILLA AVGVSTA. Busto a derecha. Rev.: (HILARITAS) S. C. Alegría en pie a izquierda con palma y cornucopia. 20,39 grs. AE. C-29. MBC/MBC- .	50,-
1268	Denario. Acuñada el 191-192 d.C. CÓMODO. Anv.: L. AEL. AVREL. COMM. AVG. P. FEL. Busto laureado a derecha. Rev.: P. M. TR. P. XVII IMP. VIII COS. VII P. P. Fe en pie a izquierda, estrella a su izquierda. 2,61 grs. AR. Ligera pátina. BMC-317; C-583a; RIC-233. (MBC+).	40,-
1269	Denario. Acuñada el 193-195 d.C. CLODIO ALBINO. Anv.: D. CL. SEPT. ALBIN. CAES. Su cabeza desnuda. Rev.: SAEC. FRVGIF. COS. II. Genio semidesnudo en pie, con tridente y caduceo. 2,58 grs. AR. (Leves oxidaciones). Pátina. ESCASA. C-65; RIC-8; BMC-p.37. MBC-/BC+.	75,-
1270	Denario. Acuñada el 202-210 d.C. SEPTIMIO SEVERO. Anv.: SEVERVS PIVS AVG. Cabeza laureada a derecha. Rev.: AFRICA. África estante con un escorpión a los pies. 3,07 grs. AR. Pátina. C-25. MBC+/MBC.	40,-
1271	Denario. Acuñada el 196-197 d.C. SEPTIMIO SEVERO. Anv.: L. SEPT. SEV. PERT. AVG. IMP. VIII. Busto laureado a derecha. Rev.: P. M. TR. P. V COS. II P. P. Paz sentada a izquierda. 3,33 grs. AR. C-444; RIC-490. MBC+.	50,-

1272	Denario. Acuñada el 223 d.C. JULIA MAESA. Anv.: IVLIA MAESA AVG. Busto a derecha. Rev.: SAECVLI FELICITAS. Felicidad en pie a izquierda con pátera y caduceo, a sus pies altar. 2,46 grs. AR. Pátina oscura. C-45; RIC-271 (Heliogábalo); BMC-79 (Heliogábalo). MBC+/MBC.	60,-
1273	Denario. Acuñada el 228-231 d.C. ALEJANDRO SEVERO. Anv.: IMP. SEV. ALEXAND. AVG. Cabeza laureada a derecha. Rev.: P. M. TR. P. VIII. COS. III. P. P. Marte en pie a derecha con lanza y escudo. 2,76 grs. AR. . Pátina. C-364; RIC-91; BMC-601. MBC+/MBC.	40,-
1274	Denario. Acuñada el 235 d.C. JULIA MAMAEA. Anv.: IVLIA MAMAEA AVG. Busto diademado a derecha. Rev.: VESTA. Vesta en pie a izquierda. 2,98 grs. AR. (Pequeñas oxidaciones limpiadas). Pátina. C-81; RIC-360; BMC-381. (MBC).	35,-
1275	AE 26. Acuñada el 244-249 d.C. FILIPO I. VIMINACIUM. MOESIA SUPERIOR. Anv.: IMP. IVL. PHILIPPVS AVG. Cabeza laureada a derecha. Rev.: P. M. S. COL. VIM. AN. V. Moesia en pie entre león y toro. 19,4 grs. AE. (Oxidaciones). Pátina oscura. GIC-3874 var. MBC.	40,-
1276	AE 29. Acuñada el 244-249 d.C. FILIPO I. VIMINACIUM. MOESIA SUPERIOR. Anv.: IMP. IVL. PHILIPPVS AVG. Cabeza laureada a derecha. Rev.: P. M. S. COL. VIM. AN. VI. Moesia en pie entre león y toro. 16,48 grs. AE. (Oxidaciones). Pátina verde. GIC-3874 var. MBC.	40,-
1277	Lote 11 monedas Antoniniano. GALIENO. AE. Una repetida. A EXAMINAR. MBC- a MBC+.	60,-
1278	Lote 16 monedas Centenional 17 mm. Acuñadas el 364-367 d.C. VALENTE. AE. Dos reversos diferentes: 8x GLORIA ROMANORVM y 8x SECVRITAS REI PVBLICAE. Diversos exergos. A EXAMINAR. MBC- a EBC-.	75,-
1279	Lote 24 monedas Follis 19 mm (19) y Medio Centenional (5). Acuñadas el 306-337 d.C. CONSTANTINO I. ANTIOQUIA, ARELATE, LONDINUM (15), LUGDUNUM (2), NICOMEDIA, ROMA (2) y SIRMIA (2). Rev.: Los Follis 19 mm.: Varios reversos y exergos, alguno ESCASO (SARMANTIA DEVICTA/PLG y SIRM); Todos los 1/2 centenionales: GLORIA EXERCITVS varios exergos. AE. A EXAMINAR. C-254, 487. MBC a EBC.	100,-
1280	Lote 14 cobres bajo imperio. URBS ROMA. AE. A EXAMINAR. BC a MBC.	75,-
1281	Lote 12 monedas Follis 19 mm (9) y Medio Centenional (3). Acuñadas el 327-360 d.C. CONSTANCIO II. ANTIOQUIA, ARELATE , ROMA, NICODEMIA, SIRMIA, SISCIA, TICINUM, TESALONICA y TREVERI. Rev.: Todos los Follis tipo PROVIDENTIAE CAESS varios exergos. Los Medio Centenionales tipo FEL. TEMP. REPARATIO, exergos: R-T, ASIRM, ¿SMTSA?. AE. Calidad media-alta. A EXAMINAR. C-47, 167. MBC+ a EBC.	75,-
1282	Lote 15 monedas Medio y Fracción de Centenional. Acuñadas el 360-363 d.C. JULIANO II EL APÓSTATA. AE. Incluye 5 posibles imitaciones barbaras. IMPRESCINDIBLE EXAMINAR. BC+ a MBC+.	75,-
1283	Lote 10 monedas Cuadrante. AUGUSTO, TIBERIO, CLAUDIO (2), NERÓN, DOMICIANO, DOMITIA, TRAJANO y ADRIANO. AE. Incluye un Cuadrante República Romana. Todos diferentes. BC+ a MBC.	60,-
1284	Lote 3 monedas Antoniniano, As, Sestercio. GALIENO, GORDIANO, MAXIMINO. AE. A EXAMINAR. MBC- a MBC.	50,-
1285	Lote 7 monedas As a Sestercio. AE. Incluye un as hispánico de Celse y seis cobres romanos (Vespasiano, Faustina, Antonino Pío, Maximiano, etc.). A EXAMINAR. BC+ a MBC-.	90,-
1286	Lote 16 monedas As a Sestercio. VARIOS EMPERADORES: ADRIANO, ANTONINO PIO, CARACALLA, LUCILLA, MARCO AURELIO.... AE. Diferentes. IMPRESCINDIBLE EXAMINAR. BC a MBC-.	250,-
1287	Lote 2 monedas Denario. JULIA DOMNA y CARACALLA. AR. Julia Domna (Anv.: IVLIA AVGVSTA. Busto drapeado a derecha, Rev.: PIETAS PVBLICA. Piedad en pie, delante altar). CARACALLA (Anv.: ANTONINVS PIVS AVG. GERM. Busto adulto a derecha, Rev.: P. M. TR. P. XVIII. COS. IIII. P. P. Esculapio en pie con vara, serpiente enroscada en ella). A EXAMINAR. C-156, 302. MBC.	60,-
1288	Lote 2 monedas Denario. FAUSTINA I, MARCO AURELIO. Rev.: PIETAS AVG. Piedad a izquierda delante altar y COS II. Paz a izquierda con rama y cornucopia. 3,33 y 3,53 grs. AR. A EXAMINAR. C-234; RIC-394 y C-105; RIC-429. MBC- a MBC.	70,-
1289	Lote 3 monedas Denario. TRAJANO, ADRIANO (2). AR. A EXAMINAR. C-292; RIC-17 y C-379, 1353; RIC-170-139. MBC- a MBC.	100,-
1290	Lote 3 monedas Denario. GETA (2) y ALEJANDRO SEVERO. AR. A EXAMINAR. MBC- a MBC+.	35,-
1291	Lote 3 monedas Denario (2) y Antoniniano. CARACACALLA, HELIOGÁBALO y PROBO. Rev.: El Denario de Caracalla, los antoninianos de Heliogábalo y Probo. AR. A EXAMINAR. MBC- a MBC.	30,-
1292	Lote 6 monedas Denario. FLAMINIA, ADRIANO, GORDIANO, NERVA, SEPTIMIO SEVERO, TRAJANO. AR. Incluye denario republicano Flaminia-1, el trajano con columna en reverso escaso. A EXAMINAR. MBC- a MBC+.	150,-

1293	Lote 7 monedas Denario (5) y Antoniniano (2). SEPTIMIO SEVERO (2), ALEJANDRO SEVERO (2), JULIA MAMAEA, CARACALLA y FILIPO I. AR, Ve. Los antoninianos de Caracalla y Filipo I. A EXAMINAR. BC+ a MBC+.	80,-
1294	Lote 8 monedas Denario. AEMILIA, CLAUDIA (2), CONSIDIA (2), HERENNIA, TITIA y VIBIA. AR. A EXAMINAR. BC+ a MBC-.	200,-
1295	Lote 9 monedas Antoniniano. GALIENO, OTACILIA SEVERA (2), FILIPO I (5) y HERENIO ETRUSCO. AR. Todos Diferentes. A EXAMINAR. MBC a MBC+.	60,-
1296	Lote 10 monedas Denario. ADRIANO, ANTONINO PÍO, FAUSTINA MADRE, LUCIO VERO, MARCO AURELIO, TRAJANO y VESPASIANO. AR. Todos diferentes. A EXAMINAR. BC+ a MBC.	250,-
1297	Lote 27 monedas Quinario (3) y Denario (24). AUGUSTO, MARCO ANTONIO, DOMICIANO, TRAJANO, CRISPINA, LUCILLA, SEPTIMIO SEVERO, CARACALLA, FAUSTINA MADRE y VESPASIANO. Muchos emperadores diferentes. Todas diferentes. A EXAMINAR. BC a MBC.	400,-
1298	Lote 3 monedas Follis. CONSTANTINO I y CONSTANTINO II (2). AE. Contiene un Constantino I Treveri RIC-342, Constantino II Roma RIC-290 y Constantino II Treveri RIC-441. EBC a EBC+.	80,-
1299	Lote 3 monedas Medio Centenional y Centenional (2). Acuñada el 348-353 d.C. CONSTANCIO II y MAGNENCIO (2). LUGDUNUM (2) y ROMA. Anv.: Inclós en el codi 4813368 ref. 353557/106. AE. La moneda de Constancio II: 1/2 Centenional con reverso FEL. TEMP. REPARATIO. Fénix a derecha sobre globo, detrás estrella. En exergo SLV.(ESCASA). Los dos Centenionales de Magnencio con reverso: GLORIA ROMANORVM. Magnencio al galope a derecha alanceando a un enemigo. En exergo RSLG y R simbolo. A EXAMINAR. C-57, 20. MBC+ a EBC-.	40,-
1300	Lote 4 monedas Centenional 17 mm, Centenional 19 mm y Maiorina reducida 22 mm (2). Acuñadas el 364-383 d.C. VALENTE, VALENTINIANO I y GRACIANO (2). AE. Valente: Centenional 17 mm. GLORIA ROMANORVM. SMRQ, C-11; Valentiniano I: Centenional 19 mm. SECVRITAS REI PVBLICAE. SMAQS. C-37 var.; Graciano: 2x Maiorina reducida 22 mm. GLORIA ROMANORVM. CONB y SMKA. C-25 var. A EXAMINAR. MBC+ a EBC.	30,-
1301	Lote 5 monedas Centenional y Maiorina. HONORIO (2), MAGNO MÁXIMO (2), VALENTE. AE. A EXAMINAR. MBC- a MBC.	50,-
1302	Lote 6 monedas 1/2 Centenional, Antoniniano, Dupondio y Sestercio (3). FAUSTINA HIJA a CONSTANCIO II. AE. Sestercio Faustina hija (VENVS FELIX SC) y Galieno (2) (Concordia con cornucopia y Sol radiado), Antoniniano Probo (ROMAE AETER), Dupondio Gordiano III Moesia (D IMP GORDIANVS PIVS FEL AVG) y 1/2 Centenional Constancio II. A EXAMINAR. BC+ a MBC.	120,-
1303	Lote 9 monedas Cobre. VARIOS EMPERADORES. AE. Destaca Follis Constancio Cloro Antioquía C-89 (EBC-). A EXAMINAR. RC a EBC-.	50,-
1304	Lote 12 monedas Follis 19 mm (10) y Medio Centenional (2). Acuñadas el 325-337 a.C. FAUSTA (8), ELENA (2) y DELMACIO (2). ARELATE , CYZICUS , HERACLEA, ROMA y TICINUM. Rev.: Fausta: SPES REI PVBLICAE. Diferentes exergos; Elena: SECVRITAS REI PVBLICE - ARLT y TCONS. Delmacio: GLORIA EXERCITVS - PCONST. AE. Lote de calidad medio-alta. A EXAMINAR. C-15, 12, 10. MBC+ a EBC-.	150,-
1305	Lote 13 monedas Maiorina Reducida 22 mm. (7), 1/2 Centenional (4) y Fracción de Centenional (2). Acuñadas el 378-388. GRACIANO (6) y AELIA FLACILA (7). AE. Graciano: 2x Fraccion VOT XX MVLT XXX y 4x 1/2 Centenional VOT XV MVLT XX. Varios exergos; Aelia Flacila: 7x Maiorina Reducida 22 mm. SALVS REI PVBLICAE (tres tipos de reverso). A EXAMINAR. BC+ a MBC+.	75,-
1306	Lote 14 monedas Centenional (10) y Medio Centenional (4). Acuñadas el 351-354 d.C. CONSTANCIO GALO (4), MAGNENCIO (5) y DECENCIO (4). AQUILEIA, ARELATE, LUGDUNUM y TREVERI. Rev.: Constancio Galo: 4x Medio Centenional FEL. TEMP. REPARATIO, C-14. Magnencio: 5x Centenional VICTORIAE DD.NN. AVG ET CAE., C-68. Decencio: 5x Centenional VICTORIAE DD.NN. AVG ET CAE., C-43 var. AE. A EXAMINAR. MBC+ a EBC-.	100,-
1307	Lote 14 monedas cobre bajo imperio. VARIOS EMPERADORES. AE. A EXAMINAR. BC a MBC.	75,-
1308	Lote 17 monedas pequeños cobres. CONSTANTINO I (11), CONSTANCIO, CONSTANTINO II, GRACIANO, SALONINA, HONORIO y VALENTINIANO II. AE. Diferentes. A EXAMINAR. BC+ a MBC+.	85,-
1309	Lote 23 monedas Maiorina reducida 22 mm. Acuñadas el 378-393 d.C. VALENTINIANO II (13) y TEODOSIO I (10). AE. Dos reversos diferentes: 6x GLORIA ROMANORVM y 17x REPARATIO REI PVB. Diversos exergos. A EXAMINAR. MBC- a MBC+.	80,-
1310	Lote 29 monedas Pequeños bronce de bajo imperio. VARIOS EMPERADORES. AE, AR. Incluye algún antoniniano. En hoja de álbum. A EXAMINAR. BC a MBC.	100,-
1311	Lote 48 monedas Pequeños bronce de bajo imperio. VARIOS EMPERADORES. AE. En hoja de álbum. A EXAMINAR. BC a MBC.	150,-

1312	Lote 50 monedas cobre. AE. La mayoría sestercios, ases y dupondios (La mayoría diferentes). Diferentes emperadores: Claudio, Tiberio, Domiciano, Trajano, Adriano, Marco Aurelio, Gordiano III, Sabina.. IMPRESCINDIBLE EXAMINAR. RC a MBC- .	400,-
1313	Lote 72 monedas Pequeños bronce de bajo imperio. VARIOS EMPERADORES. AE, AR. Incluye algún denario republicano. En hoja de álbum. A EXAMINAR. BC a MBC.	200,-

MONEDAS HISPANOÁRABES

ÉPOCA GOBERNADORES

1314	Felús. Anv.: Cabeza de guerrero con casco. 1,39 grs. AE. Frochoso XIVa-var. F. MBC- .	30,-
------	---	------

CALIFATO

1315	Dirham. 345H. ABDERRAHMÁN III. MEDINA AZAHARA. AR. Ø 2, 33 mm. V-428. MBC+.	20,-
1316	Dirham. 399H. MUHAMMAD II. AL-ANDALUS. Anv.: Citando Jahur. 3,35 grs. AR. V-681. MBC+.	40,-
1317	Dirham. 400H. SULAIMAN. MEDINA AZAHARA. Anv.: Citando Ibn Shuhayd. Rev.: Citando el heredero Muhammad. 3,45 grs. AR. V-690; Miles 343e. MBC+.	40,-
1318	Lote 10 monedas tipo Dirham. AR. Contiene 2 Dirhams de Abderrahman III con fecha 337H y 246H; 3 de al-Haqem II con fecha 356H, 357, 358; 5 de Hixem II con fecha 381H, 382, 390, 391, 402H. Todos de buena calidad. A EXAMINAR. MBC+/EBC- .	150,-

ALMORÁVIDES

1319	Lote 3 monedas tipo Quirate. AR. Contiene Ali ben Yusuf y el Emir Sir; Alí ben Yusuf y el Tashfin; Ishaq ben Alí. MBC/MBC+.	60,-
------	---	------

TAIFAS ALMORÁVIDES

1320	Quirate. HAMDIN BEN MUHAMMAD. QURTUBA. 0,95 grs. AR. V-1907; FBM-M1. MBC.	40,-
------	---	------

ALMOHADES

1321	Dirham. ANÓNIMA en nombre de AL-MAHDI. TIN-MELLAL. 1,49 grs. AR. RARA. Hazard-1089; V-No cat. MBC.	80,-
1322	Dirham. ANONIMA en nombre de AL-MAHDI. SABTA (Ceuta). 1,5 grs. AR. V-2105; Haz-1093. MBC.	30,-
1323	Dirham. ANÓNIMA en nombre de AL-MAHDI. SIJILMASSA (Sejilmesa). 1,52 grs. AR. ESCASA. Hazard-1094; V-2106. MBC.	60,-
1324	Dirham. ANÓNIMA en nombre de AL-MAHDI. WAHARAN (Orán?). Anv.: Simbolos floral debajo. 1,51 grs. AR. Ceca muy rara. RARA. Hazard-No cat; Hohertz (2018)-cita en pág. 74; V-No cat. MBC.	60,-
1325	1/2 Dirham. ABD AL-MU' MIN IBN ' ALI (524-558H). 0´ 78 grs. AR. Tipo cúfica ornamentada. RARA. Hazard-No cat; Hohertz (2018)-549; V-No cat. MBC+.	70,-
1326	Lote 2 monedas tipo Dirham. AR. Dirham con escritura cúfica tipo Haz-1123 y un millares de imitación cristiana tipo Medina-201 bis. EBC/EBC- .	30,-
1327	Lote 10 monedas Dirham. FEZ (5), SIN CECA (4), ANTIALMOHADE (1). AR. Antialmohade en nombre del Coran (escasa). A EXAMINAR. MBC a MBC+.	80,-
1328	Lote 10 monedas Dirham. TLEMECÉN (2), FEZ (8). AR. A EXAMINAR. MBC a MBC+.	80,-
1329	Lote 10 monedas Dirham. FEZ. AR. A EXAMINAR. MBC- a MBC.	60,-
1330	Lote 12 monedas Dirham. FEZ (5). AR. El resto ceca poco clara para identificar. A EXAMINAR. MBC- a MBC.	60,-
1331	Millarés. IMITACIÓN CRISTIANA DEL SIGLO XIII. SABTA (Ceuta). 1,2 grs. AR. Hohertz(2018)-653; Medina-201 bis. MBC+.	50,-

NAZARÍES DE GRANADA

1332 1/2 Dirham. ANONIMO. GHARNATA (Granada). 0,87 grs. AR. Lorente-60; V-2193. **MBC+**. 50,-

TAIFA DE VALENCIA

1333 Dirham. ABD AL-AZIZ AL-MANSUR. Anv.: En nombre del Imam Hisham. Rev.: Citando Ibn Aghlab. 3,15 grs. Ve. MUY RARA. Prieto 157. **BC+**. 60,-

TAIFA DE GRANADA

1334 Dirham. TAIFA DE GRANADA. BADIS AL-MUZAFFAR EN NOMBRE DEL CALIFA HAMMUDÍ IDRIS II. (Granada). 2,75 grs. AR. V-852; Prieto 111f. **(MBC)**. 60,-

1335 Dirham. TAIFA DE GRANADA. BADIS AL-MUZAFFAR EN NOMBRE DEL CALIFA HAMMUDÍ IDRIS II. (Granada). 4,14 grs. AR. V-852; Prieto 111f. **MBC-**. 50,-

TAIFA DE ZARAGOZA

1336 Dirham. AHMAD I AL-MUQTADIR. SARAQUSTA (Zaragoza). Rev.: Citando Ahmad. 3,9 grs. Ve. Fecha no visible. V-1197; Prieto-268. **MBC**. 70,-

1337 Dirham. AHMAD I AL-MUQTADIR. SARAQUSTA (Zaragoza). Rev.: Citando Ahmad. 5,18 grs. Ve. V-1197; Prieto-268. **MBC-**. 50,-

1338 Lote 2 monedas Dirhem. AR. AH 84. Califato Omeya de Damasco. Abd al-Malik (Lavoix 190) 2, 16 grs. AH 380. Hixem II. Al-Andalus. Dirhem. (V. 512). en reverso. 2, 62 grs. Pequeña grieta. **MBC a MBC+**. 30,-

1339 Lote 3 monedas Dirham. ALMOHADE y MERINIÉS. AR. A EXAMINAR. **MBC+**. 30,-

1340 Lote 10 monedas Felus, Quirate y Dirham (8). CALIFATO (5), ALMORÁVIDES, ALMOHADES (3). AE y AR (9). (Una doble perforación). A EXAMINAR. **BC+ a MBC+**. 120,-

MUNDO ISLÁMICO

1341 Dirham. 90H. AL-WALID I. MARW. 2,99 grs. AR. Leve pátina. ESCASA. Album-128. **EBC**. 40,-

1342 Dirham. 92H. AL-WALID I. DARABJIRD. 2,88 grs. AR. ESCASA. Album-128; Klat-293. **EBC-**. 30,-

1343 Dirham. 91H. AL-WALID I. WASIT. 3,00 grs. AR. Album-138. **EBC**. 30,-

1344 Dirham. 95H. AL-WALID I. WASIT. 2,99 grs. AR. Album-138. **EBC**. 30,-

1345 Dirham. 107H. HISHAM. WASIT. 2,90 grs. AR. (Leve manchita en anverso). Album-137. **EBC-**. 30,-

1346 Lote 4 monedas tipo Dirham. AR. Contiene piezas de los Omeyas de Damasco, todas de la ceca de Wasit, fecha 94H, 96H; 121H, 123H. Bonitas conservaciones con brillo original. **EBC**. 80,-

1347 Fracción de Dinar. 356H. TAHIR AL-TAMIMI. SIJISTAN. 1,38 grs. AU. RARA. A-1415. **MBC+**. 100,-

1348 Lote 9 monedas. La mayoría de area indiana; incluye (3) monedas en AE a identificar; (1) AR Rupia a identificar; (1) Jetón o amulet cuadrado en AR basado en la acuñación de Akbar Shah en Lahore; (1) Fanam en AR; incluye (2) monedas tipo Dirham en AR de los ilkhanidas de Persia y (1) dirham almohade sin ceca. A EXAMINAR. **MBC/MBC+**. 50,-

MONEDAS MEDIEVALES

CATALUNYA-ARAGÓN

1349	Diner. RAMON BERENGUER IV. BARCELONA. 0,74 grs. Ve. Pátina. Cru.VS-33. MBC .	50,-
1350	Diner. PONÇ DE CABRERA. COMTAT D' URGELL. 0,7 grs. Ve. (Ligeras oxidaciones). Cru.Vs-126.2. MBC-/MBC .	50,-
1351	Lote 2 monedas Òbol y Diner Melgorés. ANÓNIMAS DEL SIGLO XII a XIV. SENYORIU DE MONTPELLER. NARBONA. Anv.: NARBONA. I entre mitras y punto a derecha. Rev.: RAIMVNO. Cuatro anillos en campo. 0,42 y 0,90 grs. Ve. A EXAMINAR. Cru.VS-163, 164. MBC- a MBC+ .	40,-
1352	Diner Morlà. A nombre de CENTUL. VESCOMTAT DE BEARN. 1,25 grs. Ve. Pátina. Cru.VS-166. EBC- .	50,-
1353	Lote 6 monedas Diner de doblenc y Diner de tern (5). JAUME I. BARCELONA. Ve. A EXAMINAR. BC+ a MBC .	90,-
1354	Lote 3 monedas Diner. JAUME I. ARAGÓN, VALENCIA (2). Ve. A EXAMINAR. MBC- a MBC .	50,-
1355	Dinero. PERE III. ARAGÓN. 0,78 grs. Ve. Cru.Vs-463. MBC .	30,-
1356	Lote 11 monedas Diner. JOAN II. SICILIA. AE. 2x sin marcas, 9x marcas I-escudo-I en reverso. A EXAMINAR. Cru.VS-983, 984. MBC a MBC+ .	50,-

MONEDA CATALANA LOCAL Y PELLOFES

1357	Pellofa de 1 Real. NOSTRA SEÑORA DE LA MERCÈ COMUNIDAD DE SAN MIGUEL ARCÁNGEL. Latón. MUY ESCASA. Cru-1186. MBC+ .	25,-
1358	Pellofa de 4 Sous. SANT PERE DE LES PUELLES. Latón. Sin llaves encima de cruz. Inédita?. MUY RARA. Cru-1313 var. MBC+ .	25,-
1359	Lote 2 Pellofes. LA SEU. BARCELONA. Latón. Cru-1347, 1372. MBC- .	20,-
1360	Pellofa. SANT FELIU. GIRONA. 0,38 grs. Latón. Cru-1660. EBC .	30,-
1361	Jetón de plomo. MALGRAT. Pb. Limosnas para el culto. Crusafont marca como inédita. RARA. Cru-1786. MBC .	25,-
1362	Pellofa. PRATS DE REI. Latón incuso. MUY ESCASA. Cru-2006. EBC- .	50,-
1363	Lote 48 Pellofes y monedas locales. BARCELONA, GIRONA, SABADELL, VALENCIA. Latón, hojalata. Incluye: 1 pellofa de la Seu de Barcelona, 31 pellofes de la Seu de Girona (de 4 tipos diferentes), 2 pellofes de Sabadell diferentes y 1 pellofa de la Seu de Valencia. El resto: 13 pellofas o monedas locales sin identificar. A EXAMINAR. Cru-1376, 1666, 1690, 1691 (x13), 1692 (x16), 2060, 2065, 2482. BC a EBC .	150,-
1364	Lote 2 Pellofes. OBRA LAICA DE SANTA MARIA DEL MAR BARCELONA y NUESTRA SEÑORA DE BETLEM. Latón. Cru-1111, 1241. MBC+ .	20,-
1365	Lote 2 Pellofes. SANT FRANCESC BARCELONA, SANT FELIU GIRONA. Latón. (Pellofa de Sant Francesc oxidaciones). A EXAMINAR. Cru-1130, 1675. BC+ a MBC+ .	30,-
1366	Lote 2 Pellofes. SAN SEVER, OLOT. Latón. San Sever parecida a 5 S-O-V-S sin contramarca, crusafont cataloga como Inédita. (MUY RARA). A EXAMINAR. Cru-1292, 1907. MBC- a MBC+ .	25,-
1367	Lote 2 Pellofes. NOSTRA SRA. DEL PI. BARCELONA, OLOT. Latón. A EXAMINAR. Cru-1285, 1909. MBC- a MBC+ .	35,-
1368	Lote 2 Pellofes. IGUALADA, OLOT. Latón. A EXAMINAR. Cru-1731, 1912. MBC- a MBC+ .	30,-
1369	Lote 2 Pellofes. IGUALADA, OLOT. Latón. A EXAMINAR. Cru-1732, 1918. MBC a MBC+ .	35,-
1370	Lote Pellofa y Jetón. LA SEU MANRESA, OLOT. Latón. A EXAMINAR. Cru-1791, 1928. MBC a SC .	25,-
1371	Lote 3 Pellofes. SANT FELIU GIRONA, LA SEU BARCELONA, LA SEU MANRESA. Latón. (Manresa dos perforaciones). A EXAMINAR. Cru-1347, 1691, 1795. MBC a MBC+ .	30,-
1372	Lote 4 Pellofes. SANT FELIU GIRONA (2), LA SEU MANRESA, NOSTRA SRA. DEL PI. BARCELONA. Latón. A EXAMINAR. Cru-1285, 1660, 1692, 1791. MBC a EBC- .	30,-

REINO DE CASTILLA Y LEÓN. UNIÓN TEMPORAL

1373	Lote 2 monedas 1 Dinero. ALFONSO VI. TOLEDO. 0,86 Y 1,05 grs. Ve. A EXAMINAR. FAB-5. MBC+ .	100,-
1374	Lote 5 monedas 1 Dinero. ALFONSO I DE ARAGÓN. TOLEDO. Ve. A EXAMINAR. MBC- a MBC+ .	75,-

REINO DE CASTILLA

1375	Lote 5 monedas 1 Dinero. ALFONSO VIII. TOLEDO. Ve. A EXAMINAR. FAB-205. MBC- a MBC .	75,-
------	---	------

REINO DE CASTILLA Y LEÓN

1376	Lote 3 monedas 1 Noven. ALFONSO X. MURCIA, SEVILLA, TOLEDO. Ve. A EXAMINAR. MBC- a MBC .	60,-
1377	Lote 4 monedas 1 Noven. ALFONSO X. BURGOS. Ve. A EXAMINAR. MBC- a MBC .	80,-
1378	Lote 7 monedas 1 Dinero. ALFONSO X. VARIAS CECAS. Anv.: Leyenda en 6 líneas. Rev.: Castillos y leones cuartelados. Ve. A EXAMINAR. MBC- a MBC .	100,-
1379	Lote 6 monedas 1 Cornado. SANCHO IV. BURGOS. Ve. A EXAMINAR. FAB-296. MBC- a MBC+ .	100,-
1380	Lote 3 monedas Seisen, Cornado (2). SANCHO IV. CUENCA, BURGOS (2). Ve. A EXAMINAR. FAB-296, 298, 308.3. MBC- a MBC .	60,-
1381	Lote 2 monedas 1 Pepión. FERNANDO IV. SEVILLA. Ve. FAB-325. MBC a MBC+ .	50,-
1382	Lote 11 monedas 1 Pepión. FERNANDO IV. VARIAS CECAS. Ve. (Alguna con partes de cospel faltado). A EXAMINAR. BC a MBC+ .	200,-
1383	Lote 12 monedas 1 Noven. ALFONSO XI. VARIAS CECAS (Burgos, León, Sevilla, Toledo). Ve. A EXAMINAR. BC+ a MBC+ .	200,-
1384	Lote 3 monedas 1 Blanca. ENRIQUE III. SEVILLA. Ve. A EXAMINAR. FAB-602. MBC- a MBC .	60,-
1385	Lote 4 monedas 1 Blanca. ENRIQUE III. TOLEDO. Ve. A EXAMINAR. FAB-603. MBC- a MBC .	60,-
1386	Lote 6 monedas 1 Blanca. ENRIQUE III. BURGOS (4), CUENCA (2). Ve. A EXAMINAR. BC+a MBC .	50,-
1387	Lote 10 monedas Cornado (2), Blanca (8). JUAN II. BURGOS, SEVILLA TOLEDO. Ve. A EXAMINAR. BC a MBC .	100,-
1388	Lote 8 monedas Dinero, 1/2 Blanca, Cuartillo. ENRIQUE IV. VARIAS CECAS. Ve. A EXAMINAR. BC a MBC- .	90,-
1389	Lote 10 monedas. MEDIEVAL CATALÁN Y CASTELLANO. AE, Ve. Resto final de colección con monedas diferentes. Destacan algunas como Diner Alfons I, Òbol Pere I, Cuartillo Enrique IV... IMPRESCINDIBLE EXAMINAR. RC a MBC+ .	100,-
1390	Lote 19 monedas. ENRIQUE II, FERNANDO IV, ALFONSO XI, JUAN I. Ve. Interesante lote que incluye novenos, cornados, blancas, de varias cecas. A EXAMINAR. BC+ a MBC+ .	200,-
1391	Lote 53 monedas. AE y Ve. Restos de final de colección. Incluye moneda de vellón y cobre de Catalunya, Aragón, Castilla y León y varias del resto de Europa. Alguna pieza recortada. IMPRESCINDIBLE EXAMINAR. RC a MBC .	150,-

MONARQUÍA ESPAÑOLA

FERNANDO E ISABEL

1392	Lote 2 monedas 1 real. BURGOS y SEVILLA. 2,47 y 3,25 grs. A EXAMINAR. AC-297, 431. MBC- .	60,-
1393	Lote 32 monedas 1/2 a 4 Maravedís. VARIAS CECAS. A EXAMINAR. BC+ a MBC .	150,-

FELIPE II

1394	1 Real. 1611. ZARAGOZA. 2,62 grs. Año visible. Pátina oscura irregular. ESCASA. AC-575. BC .	50,-
------	---	------

1395 1 Real. 1611. ZARAGOZA. 2,65 grs. Año perfectamente visible. Pátina oscura irregular. ESCASA. AC-575. BC. 30,-

GUERRA DELS SEGADORS

1396 Lote 16 monedas Sisé. LLUIS XIII y XIV. BARCELONA. A EXAMINAR. BC a MBC+. 50,-

CARLOS II

1397 Lote 5 monedas Dobler. MALLORCA. AE. A EXAMINAR. Cal-10 (2), 11 (3). MBC- a MBC. 40,-

CARLOS III, PRETENDIENTE

1398 Lote 3 monedas 2 Reales. 1709, 1711 y 1714. BARCELONA. A EXAMINAR. AC-30, 32, 37. BC a MBC-. 60,-

FELIPE V

1399 Lote 7 monedas Diner, Dobler, Treseta. MALLORCA. AE. A EXAMINAR. BC a MBC-. 40,-

1400 Lote 5 monedas 1/2 y 1 Real (4). GUATEMALA. Macuquinas: 1/2 Real 1739, 1 Real 1736, 1737, 1743, 1745. Algunas escasas. A EXAMINAR. AC-118, 357, 358, 365, 367. BC+ a MBC. 100,-

1401 Lote 5 monedas 2 Reales. MADRID (2) y SEGOVIA (3). Solo una fecha visible 1719-F (AC-950). A EXAMINAR. MBC-. 75,-

1402 Lote 3 monedas 2 Reales. 1739, 1743 y 1745. MÉXICO. Columnarios. 1739 M.F., 1743 M. y 1745 M. A EXAMINAR. AC-821, 829, 833. BC+ a MBC-. 50,-

1403 Lote 9 monedas 2 Reales. 1718 a 1733. CUENCA, MADRID (3), SEGOVIA (3) y SEVILLA (2). Todas fechas diferentes. A EXAMINAR. BC+ a MBC+. 120,-

FERNANDO VI

1404 Lote 7 monedas 2 Reales. 1748 a 1757. MÉXICO. Columnario. Todas fechas diferentes. (Una con perforación). A EXAMINAR. AC-287, 288, 291, 292, 295, 299, 301. BC+ a MBC. 140,-

CARLOS III

1405 Lote 9 monedas 1/2 Real. 1771 a 1784. MÉXICO. A EXAMINAR. BC a MBC-. 100,-

1406 Lote 6 monedas 2 Reales. 1766, 1788. MADRID (5), MÉXICO (1). Diferentes. Una fecha no visible. A EXAMINAR. AC-Tipo 66, 614, 628, 630, 640, 657. BC+ a MBC. 90,-

1407 4 Reales. 1761. SEVILLA. J.V. 13,08 grs. AC-977. MBC. 75,-

1408 4 Reales. 1761. SEVILLA. J.V. 13,12 grs. Sobredorada. (Restos de soldadura en anverso). AC-977. MBC. 60,-

1409 8 Reales. 1777. LIMA. M.J. 26,68 grs. (Oxidaciones limpiadas). AC-1043. MBC+. 60,-

1410 8 Reales. 1772. MÉXICO. M.F. 26,54 grs. Ceca y ensayadores invertidos. (Oxidaciones limpiadas y rayas en anverso). ESCASA. AC-1104. MBC-/MBC. 50,-

1411 8 Reales. 1774. MÉXICO. F.M. 26,56 grs. (Leves golpecitos). AC-1108. MBC-. 50,-

1412 Lote 3 monedas 8 Reales. 1774, 1779 y 1783. MÉXICO. 1774 F.M., 1779 F.F. y 1783 F.F. Todas con resellos chinos. A EXAMINAR. AC-1108, 1118, 1124. MBC-. 90,-

1413 Lote 2 monedas 8 Reales. 1786, 1787. MÉXICO. F.M. 26,11 y 26,57 grs. (Oxidaciones). AC-1129, 1131. MBC-. 100,-

1414 Lote 5 monedas 8 Reales. 1772 a 1788. MÉXICO. 1772 M.F. (Ensayadores invertidos), 1780 F.F., 1787 F.M. y 1788 F.M. (2). (Una con resellos chinos y otra con restos de soldadura en reverso). A EXAMINAR. AC-1104, 1120, 1131, 1132. BC+ a MBC-. 150,-

1415	Lote 10 monedas 8 Reales. 1773 a 1788. MÉXICO. Alguna fecha repetida. (algunas con resellos chinos y una con restos de soldadura). A EXAMINAR. BC a MBC-. 300,-	300,-
1416	8 Reales. 1779. POTOSÍ P.R. 26,66 grs. Pátina. AC-1176. MBC+. 70,-	70,-
1417	Lote 4 monedas 8 Reales. 1778, 1779, 1785 y 1787. POTOSÍ P.R. A EXAMINAR. AC-1175, 1176, 1189, 1193. BC+ a MBC-. 120,-	120,-

INFANTES DE ESPAÑA

1418	60 Grana (1/2 Piastra). 1750. CARLOS III. NÁPOLES y SICILIA. 12,12 grs. AR. (Golpe en canto). C-22. MBC-. 40,-	40,-
------	--	------

CARLOS IV

1419	Lote 11 monedas 2 Reales. 1790 a 1808. LIMA (2), MADRID (8), POTOSÍ. Alguna fecha repetida. A EXAMINAR. BC a MBC. 200,-	200,-
1420	8 Reales. 1791. LIMA. I.J. 26,76 grs. Busto de Carlos III. Ordinal IV. Pátina. ESCASA. AC-905. MBC-/MBC. 60,-	60,-
1421	Lote 3 monedas 8 Reales. 1793, 1794 y 1798. LIMA. I.J. Todas con pátina. A EXAMINAR. AC-909, 910, 916. MBC- a MBC. 120,-	120,-
1422	8 Reales. 1799. LIMA. I.J. 26,94 grs. AC-917. MBC+. 60,-	60,-
1423	Lote 3 monedas 8 Reales. 1801, 1802 y 1803. LIMA. I.J. (2) y J.P. (Dos monedas sobredoradas). A EXAMINAR. AC-919, 920, 923. BC+ a MBC-. 100,-	100,-
1424	8 Reales. 1805. LIMA. J.P. 26,49 grs. (Oxidaciones limpiadas). AC-925. MBC+. 60,-	60,-
1425	8 Reales. 1806. LIMA. J.P. 26,7 grs. (Pequeña grieta en canto y algo limpiada). AC-926. MBC+. 60,-	60,-
1426	8 Reales. 1805. MADRID. F.A. 26,83 grs. Sobredorada. (Golpecitos). AC-943. MBC+. 120,-	120,-
1427	8 Reales. 1805. MADRID. F.A. 27,1 grs. Pátina en anverso. AC-943. MBC/MBC+. 120,-	120,-
1428	8 Reales. 1789. MÉXICO. F.M. 26,76 grs. Busto de Carlos III. Ordinal IV. Pátina. (Pequeñas oxidaciones y rayitas). ESCASA. AC-950. MBC-. 50,-	50,-
1429	8 Reales. 1790. MÉXICO. F.M. 26,84 grs. Busto de Carlos III. Ordinal IIII. Pátina. (Golpecitos). ESCASA. AC-952. (MBC). 60,-	60,-
1430	8 Reales. 1792. MÉXICO. F.M. 26,21 grs. AR. Resello león rampante en anverso. Pátina. AC-954. MBC. 40,-	40,-
1431	8 Reales. 1792. MÉXICO. F.M. 26,56 grs. Resellos chinos. (Golpecitos). AC-954. MBC-. 30,-	30,-
1432	8 Reales. 1795. MÉXICO. F.M. 26,61 grs. (Oxidaciones limpiadas). AC-958. MBC. 60,-	60,-
1433	8 Reales. 1796. MÉXICO. F.M. 26,77 grs. (Oxidaciones limpiadas, rayitas). AC-959. MBC. 60,-	60,-
1434	Lote 2 monedas 8 Reales. 1794, 1797. MÉXICO. F.M. 26,79 y 26,36 grs. AC-956, 960. MBC- a MBC. 100,-	100,-
1435	Lote 4 monedas 8 Reales. 1793, 1794, 1797 y 1799. MÉXICO. F.M. A EXAMINAR. AC-955, 956, 960, 963. MBC- a MBC. 120,-	120,-
1436	8 Reales. 1801. MÉXICO. F.T. 26,95 grs. (Golpecitos). AC-972. MBC+. 50,-	50,-
1437	8 Reales. 1802. MÉXICO. F.T. 26,95 grs. Pátina. (Leves rayitas en anverso). AC-975. MBC+. 50,-	50,-
1438	Lote 5 monedas 8 Reales. 1796 a 1803. MÉXICO. 1796 F.M. (2), 1801 F.T. y 1803 F.T. (2). A EXAMINAR. AC-959 (2), 972, 977 (2). BC a MBC-. 150,-	150,-
1439	8 Reales. 1804. MÉXICO. T.H. 26,88 grs. Pátina. (Pequeños golpecitos). AC-980. MBC+/EBC-. 60,-	60,-
1440	8 Reales. 1804. MÉXICO. T.H. 26,92 grs. (Pequeña zona de plata agria en anverso y hoja en reverso). AC-980. MBC+. 50,-	50,-
1441	Lote 5 monedas 8 Reales. 1793, 1794, 1797, 1805 y 1806. MÉXICO. F.M. (3) y T.H. (2). A EXAMINAR. AC-955, 956, 960, 983, 984. MBC-a MBC. 175,-	175,-
1442	Lote 3 monedas 8 Reales. 1797, 1806 y 1807. MÉXICO. F.M. y T.H. (2). (La de 1806 con resellos chinos y la de 1807 oxidaciones limpiadas). A EXAMINAR. AC-960, 984, 986. MBC- a MBC+. 100,-	100,-
1443	Lote 5 monedas 8 Reales. 1797 a 1807. MÉXICO. 1797 F.M., 1798 F.M., 1800 F.M., 1803 F.T. y 1807 T.H. (La mayoría limpiadas y alguna con resellos chinos). A EXAMINAR. AC-960, 961, 965, 977, 986. BC+ a MBC-. 150,-	150,-

1444	8 Reales. 1790. POTOSÍ. P.R. 26,47 grs. Busto de Carlos III. Ordinal IV. (Oxidaciones limpiadas). AC-990. MBC- .	50,-
1445	8 Reales. 1791. POTOSÍ. P.R. 26,6 grs. AC-991. MBC .	50,-
1446	8 Reales. 1801. POTOSÍ. P.P. 26,79 grs. (Pequeñas rayitas). AC-1005. MBC .	75,-
1447	Lote 4 monedas 8 Reales. 1799, 1802 y 1804 (2). POTOSÍ. P.J. (2) y P.P. (2). (Dos con resellos chinos). AC-1003, 1006, 1008. MBC- .	150,-
1448	Lote 5 monedas 8 Reales. 1798, 1799, 1802, 1804 y 1805. POTOSÍ. P.J. (2) y P.P. (3). (Una sobredorada). A EXAMINAR. AC-1002, 1003, 1006, 1008, 1010. MBC- a MBC .	200,-
1449	8 Reales. Fecha no visible. POTOSÍ. P.P. 26,86 grs. Resello Minas Gerais, para circular por Brasil como 960 Reis (KM-242) (MBC+). AC-Tipo 114. MBC .	120,-
1450	8 Reales. 1803. SEVILLA. C.N. 26,53 grs. (Oxidaciones). ESCASA. AC-1065. MBC- .	100,-

FERNANDO VII

1451	Lote 18 monedas 2 Maravedís. 1824 a 1830. JUBIA y SEGOVIA (17). A EXAMINAR. BC+ a EBC .	150,-
1452	1 Duro. 1808. GIRONA. 24,80 grs. (Limpiada). AC-1201. MBC .	120,-
1453	30 Sous. 1821. MALLORCA. 26,61 grs. AC-1293. MBC .	125,-
1454	8 Reales. 1813. MORELOS. 20,4 grs. AE. Con adornos. AC-1343. MBC .	50,-
1455	5 Pesetas. 1809. TARRAGONA. 26,57 grs. Cero de la fecha grande y escudo ancho. AC-1429. MBC .	120,-
1456	Medalla Proclamación. 24 Agosto 1808. MADRID. 5,93 grs. AR. Módulo 2 Reales. Bonita pátina irisada. He-3. EBC- .	40,-
1457	Lote 2 medallas. 1816 y 1819. BODA REAL. Ø 34 y 44 mm. Incluye: Boda Real Fernando VII e Isabel de Braganza 1816 CADIZ (RAH-500; V-324) en bronce plateado y Boda real Fernando VII y M ^a Josefa Amalia 1819 VASCONGADAS (V-333 var) en bronce (con golpes y dos perforaciones). EBC- y (MBC) .	30,-

ISABEL II

1458	Lote 11 monedas 3 Cuartos. 1836 (2), 37, 38, 39, 40, 41, 43, 44, 46 (2). BARCELONA. A EXAMINAR. AC-4 (2), 5, 6, 7, 8, 9, 10, 11, 13 (2). BC+ a MBC .	50,-
1459	Lote 4 monedas 6 Cuartos. 1836, 37, 38, 39. BARCELONA. A EXAMINAR. AC-15, 17, 18, 20. MBC a EBC- .	50,-
1460	Lote 7 monedas 3 (4) y 6 Cuartos (3). 1836 a 1846. BARCELONA. 3 Cuartos: 1836, 1837, 1841 y 1846; 6 Cuartos: 1841, 1843 (barras listadas) y 1846 (7 petalos). A EXAMINAR. MBC- a MBC+ .	80,-
1461	Lote 10 monedas 6 Cuartos. 1838, 41 (2), 42, 43, 44, 45, 46 (3). BARCELONA. A EXAMINAR. MBC- a MBC+ .	75,-
1462	Lote 29 monedas 1 a 4 Maravedís. 1838 a 1858. BARCELONA, JUBIA, SEGOVIA. Años diferentes, destaca 2 Maravedís Segovia 1844 en EBC. A EXAMINAR. EBC .	50,-
1463	Lote 36 monedas 8 Maravedís. 1835 a 1850. BARCELONA (3), JUBIA, SEGOVIA. 9,53 grs. A EXAMINAR. BC a MBC .	75,-
1464	Lote 7 monedas 1/2 (2), 1 (4), Doble Décima de Real (2). 1850 a 1853. SEGOVIA. Doble Décima de Real ESCASA. A EXAMINAR. AC-139, 140, 141, 144, 146 (2), 148. BC+ a MBC+ .	100,-
1465	Lote 45 monedas 1/2 (11), 1 (12), 2-1/2 (11), 5 Céntimos de Escudo (6), 1/2 Real (5). 1850 a 1868. VARIAS CECAS. A EXAMINAR. BC a MBC+ .	50,-
1466	Lote 31 monedas 5 (10), 10 (9), 25 Céntimos de Real (12). 1855 a 1864. SEGOVIA. Casi todas diferentes solo dos repetidas. Destacan en excelente conservación 5 Cent: 1855 y 1859. 10 Cent: 1858. A EXAMINAR. BC a EBC .	100,-
1467	Lote 4 monedas 1/2, 1, 2 1/2 y 5 Céntimos de Escudo. 1867 y 1868. BARCELONA y JUBIA. BARCELONA: 1/2 Céntimo 1867 y 5 Céntimos 1868; JUBIA: 1 Céntimo 1868 y 2 1/2 Céntimos 1868. A EXAMINAR. MBC a EBC .	35,-
1468	Lote 10 monedas 1 Real. 1852, 53, 54, 55, 57 (2), 58, 60, 61, 62. BARCELONA. A EXAMINAR. AC-275, 276, 277, 279, 280 (2), 282, 285, 287, 289. MBC- a MBC+ .	120,-

1469	Lote 15 monedas 1 Real. 1838, 39, 44, 45, 47, 49, 52, 53, 57, 59 (2), 60, 62, 63, 64. MADRID. A EXAMINAR. MBC- a MBC+.	150,-
1470	Lote 15 monedas 1 Real. 1845, 50 (3), 51, 52 R.D., 52, 53, 54, 55, 58, 60, 62, 63, 64. SEVILLA. A EXAMINAR. MBC- a MBC+.	150,-
1471	Lote 26 monedas 1 Real. 1838 a 1862. BARCELONA, MADRID y SEVILLA. Alguna fecha repetida. (Alguna con perforación). A EXAMINAR. BC+ a MBC.	150,-
1472	Lote 40 monedas 1 Real. 1839 a 1864. BARCELONA, MADRID y SEVILLA. Incluye fechas repetidas. (Algunas con perforación reparada). BC+ a EBC-.	250,-
1473	Lote 3 monedas 10 Céntimos de Escudo. 1865 (2), 1868. MADRID (2), SEVILLA. A EXAMINAR. AC-338, 341, 342. MBC- a MBC.	50,-
1474	Lote 4 monedas 2 Reales. 1853, 57, 60, 61. BARCELONA. A EXAMINAR. AC-345, 348, 351, 352. MBC-.	50,-
1475	Lote 5 monedas 2 Reales. 1844/3, 45, 47, 48, 49. MADRID. C. L. 1844/3 escasa. A EXAMINAR. AC-361, 363, 364, 365, 366. BC+ a MBC-.	65,-
1476	Lote 7 monedas 2 Reales. 1850, 51, 52, 53 (2), 63, 64. SEVILLA. A EXAMINAR. AC-387, 388, 390, 391 (2), 401, 402. BC+ a MBC.	80,-
1477	Lote 17 monedas 2 Reales. 1847 a 1861. BARCELONA, MADRID y SEVILLA. Alguna fecha repetida. A EXAMINAR. BC+ a MBC-.	90,-
1478	Lote 7 monedas 2 Reales (6), 20 Céntimos de Escudo. 1852, 54, 55, 59, 61, 62, 68. MADRID. A EXAMINAR. AC-367, 369, 370, 374, 376, 377, 407. BC+ a MBC-.	80,-
1479	Lote 3 monedas 10 Centavos de Peso. 1865, 67, 68. MANILA. AC-650, 654, 658. BC+ a MBC-.	45,-
1480	Lote 4 monedas 4 Reales. 1841, 1842 (2), 1844. BARCELONA. P.S. y C.C. A EXAMINAR. AC-415, 416, 418, 424. BC+ a MBC-.	75,-
1481	Lote 5 monedas 4 Reales. 1853, 59, 60, 61, 64. BARCELONA. A EXAMINAR. AC-426, 432, 434, 435, 439. BC a MBC-.	60,-
1482	Lote 6 monedas 4 Reales. 1836, 1849 (2), 1858, 1859 y 1864. MADRID. Destaca la de 1836 Madrid C.L. final leyenda Dios. A EXAMINAR. AC-443, 454, 464, 465, 469. BC+ a MBC.	90,-
1483	Lote 8 monedas 4 Reales. 1835, 36, 38, 48, 49, 52, 53, 54. MADRID. A EXAMINAR. AC-442, 443, 445, 453, 454, 457, 458, 459. BC a MBC+.	125,-
1484	Lote 8 monedas 4 Reales. 1857, 58, 59, 61, 62 (2), 63, 64. MADRID. A EXAMINAR. AC-463, 464, 465, 466, 467 (2), 468, 469. MBC- a MBC.	90,-
1485	Lote 5 monedas 4 Reales. 1835, 37, 38 (2), 41. SEVILLA. A EXAMINAR. AC-470, 472, 474, 476, 479. BC+ a MBC-.	75,-
1486	Lote 5 monedas 4 Reales. 1843, 52, 53, 63, 64. SEVILLA. A EXAMINAR. AC-482, 485, 487, 496, 497. BC+ a MBC-.	75,-
1487	Lote 4 monedas 40 Céntimos de Escudo. 1865, 1866, 1867 y 1868 (*18-68). MADRID. A EXAMINAR. AC-500, 501, 502, 503. MBC a MBC+.	50,-
1488	Serie 5 monedas 40 Céntimos de Escudo. 1864 a 1868. MADRID. A EXAMINAR. Cal-336/340. MBC+ a EBC-.	70,-
1489	Lote 8 monedas 40 Céntimos de Escudo. 1864, 65 (3), 66 (2), 67, 68. MADRID. A EXAMINAR. AC-499, 500 (3), 501 (2), 502, 503. BC+ a MBC.	60,-
1490	Lote 5 monedas 20 Centavos de Peso. 1864, 65, 66, 67, 68. MANILA. A EXAMINAR. AC-657, 658, 659, 660, 661. BC+ a MBC-.	120,-
1491	Lote 4 monedas 10 Reales. 1852, 1853, 1855, 1860. BARCELONA. A EXAMINAR. AC-507, 508, 510, 515. BC+ a MBC-.	100,-
1492	Lote 4 monedas 10 Reales. 1851, 52, 53, 54. MADRID. A EXAMINAR. AC-525, 526, 528, 530. MBC- a MBC.	100,-
1493	Lote 4 monedas 10 Reales. 1857, 58, 59, 60. MADRID. A EXAMINAR. AC-534, 535, 536, 537. BC+ a MBC.	100,-
1494	Lote 4 monedas 10 Reales. 1861, 62, 63, 64. MADRID. A EXAMINAR. AC-538, 539, 540, 541. MBC- a MBC+.	100,-
1495	Lote 5 monedas 10 Reales. 1851, 1853, 1858, 1863 y 1864. MADRID. A EXAMINAR. AC-525, 528, 535, 540, 541. MBC- a MBC.	125,-
1496	Lote 3 monedas 10 Reales. 1852, 55, 61. SEVILLA. A EXAMINAR. AC-547, 552, 560. MBC- a MBC.	75,-
1497	Lote 3 monedas 1 Escudo. 1866, 1867 y 1868. MADRID. A EXAMINAR. AC-564, 565, 567. MBC-.	60,-
1498	Lote 4 monedas 1 Escudo. 1866, 1867 (2) y 1868. MADRID. A EXAMINAR. AC-564, 565, 567. MBC- a MBC.	75,-
1499	Lote 3 monedas 50 Centavos de Peso. 1868. MANILA. A EXAMINAR. AC-667. MBC- a MBC.	50,-

1500	Lote 6 monedas 1 Escudos (4), 50 Centavos de Peso (2). 1865 a 1868. MADRID (4), MANILA (2). A EXAMINAR. AC-563, 564, 565, 567, 662, 667. MBC- a MBC+ .	150,-
1501	Lote 9 monedas 2 Reales a 50 Centavos de Peso. Todas diferentes. A EXAMINAR. BC+ a MBC .	50,-
1502	20 Reales. 1850. MADRID. C.L. 25,77 grs. Patina en reverso con tonos irisados. (Golpecitos en anverso). AC-591. MBC-/MBC .	75,-
1503	20 Reales. 1854. MADRID. 25,73 grs. Pátina. (Manchitas). AC-596. MBC .	60,-
1504	Lote 4 monedas 20 Reales. 1850 (2), 1852 y 1855. MADRID. A EXAMINAR. AC-592 (2), 594, 597. MBC- a MBC .	200,-
1505	Lote 3 monedas 20 Reales. 1854 (2) y 1855. MADRID. (todas con golpecitos). A EXAMINAR. AC-596, 597. MBC- .	150,-
1506	20 Reales. 1857. MADRID. 25,77 grs. Pátina. (Rayitas). AC-614. MBC .	60,-
1507	Lote 3 monedas 20 Reales. 1850, 1851 y 1858. MADRID. (Una con restos de soldadura). A EXAMINAR. AC-592, 593, 615. BC+ a MBC- .	150,-
1508	Lote 3 monedas 20 Reales. 1855, 1858 y 1861. MADRID. A EXAMINAR. AC-597, 615, 619. MBC- .	150,-
1509	Lote 4 monedas 20 Reales. 1857, 1858, 1860 y 1861. MADRID. A EXAMINAR. AC-614, 615, 617, 619. MBC- a MBC .	200,-
1510	Lote 4 monedas 20 Reales. 1850 C.L., 1851, 1861 y 1862. MADRID. (Una con resellos y todas con oxidaciones limpiadas). A EXAMINAR. AC-591, 593, 619, 620. BC+ a MBC- .	200,-
1511	Lote 4 monedas 20 Reales. 1857, 1862, 1863 y 1864. MADRID. A EXAMINAR. AC-534, 539, 540, 541. MBC- a MBC .	200,-
1512	Lote 2 monedas 20 Reales. 1860. MADRID y SEVILLA. (Golpecitos y una con pátina irregular. AC-617, 639. MBC- a MBC .	140,-
1513	2 Escudos. 1867. MADRID. 26 grs. (Múltiples rayitas). AC-647. MBC+ .	75,-
1514	Medalla Proclamación. 19 Noviembre 1833. SEGOVIA. 3,99 grs. AR. Ø 24 mm. Módulo 2 Reales. He-30. MBC+ .	30,-
1515	Lote 30 monedas 1 Real a 50 Centavos de Peso y medalla Boda Real. 1839 a 1868. BARCELONA, MADRID, SEVILLA y MANILA. Incluye monedas de 1, 2, 4 y 10 Reales, 10, 20, 40 Céntimos de Escudo, 1 Escudo, 10, 20 y 50 Centavos de Peso. La medalla Boda Real 1846 de Barcelona. (Algunas perforación, resto de soldadura o oxidación). A EXAMINAR. BC a MBC+ .	125,-

GOBIERNO PROVISIONAL Y I REPÚBLICA

1516	10 Céntimos. 1870. BARCELONA. O.M. Restos de color y brillo original. EBC- .	30,-
1517	1 Peseta. 1869. S.N.-M. Leyenda GOBIERNO PROVISIONAL. (Leves golpecitos). Leve pátina. MBC+ .	40,-
1518	1 Peseta. 1869 (*18-69). S.N.-M. Leyenda ESPAÑA. ESCASA. MBC- .	50,-
1519	1 Peseta. 1870 (*18-70). S.N.-M. MBC .	30,-
1520	1 Peseta. 1870 (*18-73). D.E.-M. MBC+ .	50,-
1521	Lote 2 monedas 1y 2 Pesetas. 1870 y 1869. 1 Peseta 1870 (*18-73) D.E.-M. y 2 Peseta 1869 (*18-69) S.D.-M. A EXAMINAR. MBC a MBC+ .	40,-
1522	Lote 2 monedas 5 Pesetas. 1870 (*18-70). S.N.-M. (Leves golpecitos). MBC+ y EBC- .	65,-

AMADEO I

1523	5 Pesetas. 1871 (*18-73). D.E./S.D.-M. (Golpecitos). MBC- .	100,-
------	--	-------

CARLOS VII, PRETENDIENTE

1524	10 Céntimos. 1875. BRUSELAS. Anverso y reverso coincidentes. Tipo medalla. AC-5. EBC-.	60,-
1525	Lote 2 monedas 5 y 10 Céntimos. 1875. BRUSELAS. Anverso y reverso coincidentes. Tipo medalla. AC-3, 6. EBC.	100,-
1526	Lote 2 monedas 5 y 10 Céntimos. 1875. BRUSELAS. Anverso y reverso coincidentes. Tipo medalla. AC-2, 5. MBC+.	75,-
1527	Reproducción 5 Pesetas. (1875). OÑATE. AR. Emisión privada con caja original y certificado. FDC.	40,-

ALFONSO XII

1528	50 Céntimos. 1880 (*18-0). M.S.-M. Restos de brillo original. SC-.	30,-
1529	1 Peseta. 1876 (*18-76). D.E.-M. (Hojita en cuello y golpecitos). MBC.	50,-
1530	1 Peseta. 1881 (*18-81). M.S.-M. MBC-.	30,-
1531	20 Centavos de Peso. 1883. MANILA. (Golpecitos). MBC-.	30,-
1532	Lote 6 monedas 20 Centavos de Peso. 1881 a 1885. MANILA. A EXAMINAR. BC a MBC.	120,-
1533	Lote 2 monedas 20 y 50 Centavos de Peso. 1885. MANILA. A EXAMINAR. EBC.	50,-
1534	Lote 4 monedas 50 Centavos de Peso. 1881, 1882, 1883 y 1885. MANILA. A EXAMINAR. MBC- a MBC.	100,-
1535	Lote 5 monedas 50 Centavos de Peso. 1885. MANILA. A EXAMINAR. EBC- a EBC.	200,-
1536	5 Pesetas. 1875 (*_ - 75). D.E.-M. MBC+.	30,-
1537	5 Pesetas. 1876 (*18-76). D.E.-M. Primera estrella algo floja. Pátina. (Leves golpecitos). EBC-.	50,-
1538	Lote 2 monedas 5 Pesetas. 1884, 1885 (*18-84) y (*18-87). M.S.-M. MBC+.	80,-
1539	10 Pesetas. 1878 (*18-78). E.M.-M. (Raya en anverso y golpecitos. MBC+/EBC-.	300,-
1540	25 Pesetas. 1876 (*18-76). D.E.-M. MBC+.	350,-
1541	25 Pesetas. 1877 (*18-77). D.E.-M. 8,03 grs. (Levísimos golpecitos). EBC+.	375,-
1542	25 Pesetas. 1877 (*18-77). D.E.-M. EBC.	350,-
1543	25 Pesetas. 1877 (*18-77). D.E.-M. EBC-.	350,-
1544	25 Pesetas. 1877 (*18-77). D.E.-M. 8,03 grs. (Leves rayitas). EBC-.	350,-
1545	25 Pesetas. 1878 (*18-78). D.E.-M. (8 de la segunda estrella algo floja). EBC.	350,-
1546	25 Pesetas. 1878 (*18-78). D.E.-M. Leves restos de brillo original. EBC.	350,-
1547	25 Pesetas. 1878 (*18-78). D.E.-M. 2º estrella anepígrafa. EBC.	350,-
1548	25 Pesetas. 1878 (*18-78). D.E.-M. (Rayitas). EBC-.	350,-
1549	Lote 3 monedas 25 Pesetas. 1876 (*18-76) D.E.-M., 1877 (*18-77) D.E.-M. y 1878 (*18-78) D.E.-M. A EXAMINAR. MBC+ a EBC-.	1.000,-
1550	Lote 3 monedas 25 Pesetas. 1876 (*18-76) D.E.-M., 1877 (*18-77) D.E.-M. y 1878 (*18-78) D.E.-M. A EXAMINAR. MBC+ a EBC-.	1.000,-
1551	25 Pesetas. 1879 (*18-79). E.M.-M. 8,05 grs. (Pequeños golpecitos y leves manchitas). EBC.	350,-
1552	Lote 3 monedas 25 Pesetas. 1876 (*18-76) D.E.-M., 1877 (*18-77) D.E.-M y 1879 (*18-79) E.M.-M. (La de 1876 golpecitos en canto y la del 1879 canto irregular). A EXAMINAR. MBC+ a EBC-.	1.000,-
1553	25 Pesetas. 1880 (*18-80). M.S.-M. 8,07 grs. (Pequeña prueba de metal en canto, levísimas rayitas). Restos de brillo original. EBC+/SC-.	350,-

1554	25 Pesetas. 1880 (*18-80). M.S.-M. Brillo original. EBC.	350,-
1555	Lote 3 monedas 25 Pesetas. 1877 (*18-77) D.E.-M., 1878 (*18-78) D.E.-M. y 1880 (*18-80) M.S.-M. A EXAMINAR. MBC+ a EBC.	1.000,-
1556	Lote 3 monedas 25 Pesetas. 1876 (*18-76) D.E.-M., 1877 (*18-77) D.E.-M. y 1880 (*18-80) M.S.-M. A EXAMINAR. EBC- a EBC.	1.000,-
1557	25 Pesetas. 1881 (*18-81). M.S.-M. 8,05 grs. (Leves golpecitos). EBC+.	350,-
1558	25 Pesetas. 1881 (*18-81). M.S.-M. EBC.	350,-
1559	25 Pesetas. 1881 (*18-81). M.S.-M. (Leves rayitas y algo limpiada). EBC-.	350,-
1560	25 Pesetas. 1881 (*18-81). M.S.-M. (Leves rayitas). EBC-.	350,-
1561	Lote 3 monedas 25 Pesetas. 1877 (*18-77) D.E.-M., 1880 (*18-80) M.S.-M. y 1881 (*18-81) M.S.-M. A EXAMINAR. EBC- a EBC.	1.000,-
1562	25 Pesetas. 1884 (*18-84). M.S.-M. (Golpecitos). MBC+.	350,-
1563	Lote 3 monedas 25 Pesetas. 1880 (*18-80) M.S.-M., 1881 (*18-81) M.S.-M. y 1884 (*18-84) M.S.-M. (La de 1884 limpiada). A EXAMINAR. EBC- a EBC.	1.000,-
1564	Medalla Ejército del Norte. Octubre 1878. Anv.: El Rey con uniforme de Capitán General a caballo. Rev.: Monograma de Alfonso XII. Br. Ø 70 mm. Grabadores: Castells y Vidal (Barcelona). RAH-693; V-480. SC-.	30,-
1565	Medalla Boda Real Alfonso XII y María Cristina. 29 Noviembre 1879. Anv.: Bustos sobrepuestos a derecha. Rev.: Leyenda en 7 líneas. Br. Ø 72 mm. Grabador: G. Sellán. (Leves golpecitos). RAH-685; V-487. EBC+.	40,-

ALFONSO XIII

1566	1 Céntimo. 1911 (*1). P.C.-V. SC-.	50,-
1567	Lote 8 monedas 1 (4), 2 Céntimos (4). 1904 a 1913. 1 Céntimo: 1906 S.L.-V., 1911, 1912, 1913, 2 Céntimos: 1904, 1905, 1911 (2). A EXAMINAR. EBC+ a SC.	60,-
1568	50 Céntimos. 1892/82 (*2-2). P.G.-M. (Rayitas de limpieza en anverso). AC-29; VS-141.2 var. MBC/MBC+.	30,-
1569	50 Céntimos. 1892/8(9) (*2-2). P.G./M(P)-M. Corrección de ensayadores visible en la parte superior derecha de la G. AC-29; VS-141.3. EBC.	50,-
1570	50 Céntimos. 1892/89 (*9/8-2). P.G./M(P)-M. Corrección de ensayador visible en la parte superior de la P. AC-33; VS-141.6 var. EBC.	50,-
1571	Lote 5 monedas 50 Céntimos. 1894 (*9-4). P.G.-V. A EXAMINAR. EBC- a EBC.	50,-
1572	Lote 2 monedas 50 Céntimos. 1904 (*0-4) S.M.-V. y (*1-0) P.C.-V. A EXAMINAR. EBC- a EBC.	40,-
1573	50 Céntimos. 1904 (*1-0). P.C.-V. Brillo original. SC.	50,-
1574	Lote 9 monedas 50 Céntimos. 1900 a 1926. 1900 (*0-0) S.M.-V (3), 1904 (*0-4) S.M.-V. (5) y 1926. A EXAMINAR. MBC+ a SC.	80,-
1575	Lote 8 monedas 50 Céntimos. 1904 (*1-0). P.C.-V. A EXAMINAR. EBC- a SC-.	75,-
1576	Lote 4 monedas 50 Céntimos. 1892, 1894, 1900, 1926. (*9-2) P.G.-M., (*-4)P.G.-M., (*0-0)S.M.-V., 1926 P.C.-S. A EXAMINAR. EBC- a EBC+.	50,-
1577	Lote 6 monedas 50 Céntimos. 1892 a 1926. 1892 (*9-2), 1894 (*9-4), 1900 (*0-0), 1904 (*0-4) (*1-0) y 1926. A EXAMINAR. EBC- a EBC+.	90,-
1578	Lote 8 monedas 50 Céntimos. 1892 a 1926. 1889, 1892, 1894, 1900, 1904 (*0-4) y (*1-0). 1910 y 1926. Con cifras de las estrellas visibles. Calidad media muy aceptable. La mayoría con restos de brillo. A EXAMINAR. EBC a SC.	70,-
1579	Lote 8 monedas 50 Céntimos. 1889 a 1926. 1889 (*8-9), 1892 (*9-2), 1894 (*9-4), 1900 (*0-0), 1904 (*0-4 y 1-0), 1910 (*1-0) y 1926. BUENA CALIDAD. A EXAMINAR. EBC a SC.	60,-
1580	1 Peseta. 1891 (*18-91). P.G.-M. (Rayitas de limpieza en anverso, pequeña rayita en reverso). EBC-/EBC.	50,-
1581	1 Peseta. 1891 (*18-91). P.G.-M. (Raya en anverso). EBC-.	50,-

1582	1 Peseta. 1891 (*1)8-91). P.G.-M. El 1 de la primera estrella apenas visible. EBC- .	50,-
1583	1 Peseta. 1891 (*__-91). P.G.-M. Primera estrella no visible. (Golpecitos). MBC .	50,-
1584	1 Peseta. 1893 (*18-93). P.G.-L. MBC+ .	60,-
1585	1 Peseta. 1893 (*18-93). P.G.-L. Levísimas rayitas de limpieza en anverso. MBC+ .	50,-
1586	1 Peseta. 1894 (*18-94). P.G.-V. Cifras de las estrellas probablemente retocadas. ESCASA. MBC+/MBC .	50,-
1587	1 Peseta. 1894 (*1_-94). P.G.-V. Leve pátina. MBC .	50,-
1588	1 Peseta. 1896 (*18-96). P.G.-V. Brillo original. (Leves rayitas). SC- .	50,-
1589	1 Peseta. 1896 (*18-96). P.G.-V. Brillo original. (Leves golpecitos en anverso). EBC+ .	40,-
1590	1 Peseta. 1896 (*18-96). P.G.-V. Brillo original. (Leves rayitas). EBC+ .	40,-
1591	1 Peseta. 1896 (*18-96). P.G.-V. Brillo original. EBC+ .	40,-
1592	1 Peseta. 1900 (*19-00). S.M.-V. Brillo original. (Leves golpecitos). SC- .	50,-
1593	1 Peseta. 1899 (*18-99). S.G.-V. Brillo original. (Leves marquitas). EBC+ .	50,-
1594	1 Peseta. 1899 (*18-99). S.G.-V. (Limpiada). (EBC) .	50,-
1595	1 Peseta. 1899 (*18-99). S.G.-V. (Leves golpecitos, rayitas y concreciones). EBC-/EBC .	30,-
1596	1 Peseta. 1900 (*19-00). S.M.-V. SC- .	50,-
1597	1 Peseta. 1900 (*19-00). S.M.-V. Bonita pátina irregular con restos de brillo original. EBC+ .	50,-
1598	Lote 8 monedas 1 Peseta. 1896, 1899 y 1900. 1896 (*18-96)P.G.-V. (4), 1899 (*18-99) S.G.-V. y 1900 (*19-00) S.M.-V. (3). A EXAMINAR. EBC- a EBC+ .	150,-
1599	1 Peseta. 1901 (*19-01). S.M.-V. (Pequeños golpecitos en anverso). MBC+ .	30,-
1600	1 Peseta. 1902 (*19-02). S.M.-V. Pátina oscura e irisada. EBC .	80,-
1601	1 Peseta. 1902 (*19-02). S.M.-V. (Pequeños golpecitos en anverso). MBC+ .	40,-
1602	1 Peseta. 1903 (*19-03). S.M.-V. Brillo original. EBC+ .	90,-
1603	Lote 4 monedas 1 Peseta. 1896, 1899, 1900 y 1903. 1896 (*18-96) P.G.-V., 1899 (*18-99)S.G.-V., 1900 (*19-00) S.M.V. 1903 (*19-03) S.M.-V.. EBC- a EBC .	80,-
1604	Lote 5 monedas 1 Peseta. 1891, 1896, 1899, 1900 y 1903. La mayoría con fechas en estrellas visibles. Algunas con restos de brillo original. A EXAMINAR. EBC- a EBC+ .	100,-
1605	Lote 10 monedas 1 Peseta. 1903 (*19-03). S.M.-V. A EXAMINAR. EBC- a EBC+ .	200,-
1606	1 Peseta. 1904 (*1904). S.M.-V. (Leves rayitas). Restos de brillo original. (EBC+) .	50,-
1607	1 Peseta. 1904 (*19-04). S.M.-V. Φ partido en la segunda estrella. Restos de brillo original. ESCASA. AC-69. EBC .	30,-
1608	1 Peseta. 1904 (*19-04). S.M.-V. Levísima pátina irisada. EBC-/EBC .	30,-
1609	Lote 6 monedas 1 Peseta. 1891, 1896, 1899, 1900, 1903 y 1904. Todas con cifras de las estrellas visibles. A EXAMINAR. EBC- a EBC .	220,-
1610	1 Peseta. 1905 (19-05). S.M.-V. ESCASA. MBC .	60,-
1611	1 Peseta. 1905 (*19-05). S.M.-V. ESCASA. MBC .	50,-
1612	Lote 7 monedas 1 Peseta. 1891, 1896, 1899, 1900, 1903, 1904 y 1905 (Rara). Calidad media muy aceptable excepto la de 1905 (MBC-). Varias con brillo original. A EXAMINAR. MBC- a SC .	150,-
1613	Lote 8 monedas 1 Peseta. 1891, 1896, 1899, 1900, 1901, 1903, 1904 y 1905 (Rara). Calidad media muy aceptable excepto la de 1905 (MBC/MBC-). Varias con restos de brillo original. A EXAMINAR. MBC- a SC .	220,-
1614	2 Pesetas. 1905 (*19-05). S.M.-V. Brillo original. (Leves rayitas). SC/SC- .	10,-

1615	2 Pesetas. 1905 (*19-05). S.M.-V. ligera pátina. EBC/EBC+.	20,-
1616	2 Pesetas. 1905 (*19-05). S.M.-V. Pátina. EBC.	20,-
1617	Lote 3 monedas 2 pesetas. 1905 (*19-05). S.M.-V. Pátina irregular. (Una leves oxidaciones). A EXAMINAR. EBC a EBC+.	50,-
1618	Lote 6 monedas 2 Pesetas. 1905 (*19-05). S.M.-V. Brillo original. EBC+ a SC.	65,-
1619	Lote 2 monedas 20 y 40 Centavos de Peso. 1895, 96. PUERTO RICO. P.G.-V. A EXAMINAR. BC+ a MBC.	150,-
1620	5 Pesetas. 1888 (*18-88). M.P.-M. Pátina en reverso. (Rayitas en anverso). EBC-.	50,-
1621	5 Pesetas. 1888 (*18-88). M.P.-M. (Rayitas). EBC-.	70,-
1622	5 Pesetas. 1889 (*18-89). M.P.-M. Bonita pátina en reverso. (Golpecitos en anverso). EBC-/EBC.	60,-
1623	5 Pesetas. 1890 (*18-90). M.P.-M. (Leves golpecitos). EBC-/EBC.	70,-
1624	5 Pesetas. 1891 (*18-91). P.G.-M. Restos de brillo original. EBC.	90,-
1625	5 Pesetas. 1893 (*18-93). P.G.-L. (Golpecitos y rayitas). (EBC).	60,-
1626	5 Pesetas. 1898 (*18-98). S.G.-V. Pátina y restos de brillo original. (Rayitas). EBC.	45,-
1627	5 Pesetas. 1898 (*18-98). S.G.-V. EBC-.	30,-
1628	5 Pesetas. 1899 (*18-99). S.G.-V. SC-.	50,-
1629	5 Pesetas. 1899 (*18-99). S.G.-V. Pequeños golpecitos y rayitas. Brillo original. EBC+.	60,-
1630	Lote 2 monedas 5 Pesetas. 1899 (*18-99). S.G.-V. (Pequeños golpecitos). Parte de brillo original. A EXAMINAR. EBC+.	75,-
1631	Lote 6 monedas 5 Pesetas. 1898 (5), 1899. Alguna resto brillo original. A EXAMINAR. MBC+ a EBC.	200,-
1632	1 Peso. 1897. MANILA. S.G.-V. (Rayitas, algo limpiada). EBC-.	50,-
1633	1 Peso. 1897. MANILA. S.G.-V. (Pequeños golpecitos). EBC-.	90,-
1634	1 Peso. 1897. MANILA. S.G.-V. (Golpecitos y rayitas). MBC+.	60,-
1635	20 Pesetas. 1890 (*18-90). M.P.-M. (Leves golpecitos). EBC-.	275,-
1636	20 Pesetas. 1890 (*18-90). M.P.-M. (Leves golpecitos). EBC-.	275,-
1637	20 Pesetas. 1899 (*18-99). S.M.-V. (Golpecitos). EBC-.	275,-
1638	100 Pesetas. 1897 (*18-97). S.G.-V. (Leves golpecitos). EBC-.	1.600,-
1639	Medalla. 1908. EXPOSICIÓN HISPANO-FRANCESA. ZARAGOZA. Anv.: Bustos sobrepuestos de los Reyes a izquierda. Rev.: Vistas de la Exposición y escudo de Zaragoza. Br. Ø 59 mm. V-636 var. metal. SC.	30,-
1640	Medalla Visita de M ^a Cristina a la FNMT. 12 Febrero 1894. 67,63 grs. AE. Ø 50mm. Grabador: B. Maura. (Pequeñas corrosiones). RAH-735; V-566. (EBC).	50,-
1641	Medalla. 17 Abril 1904. INSTITUTO AGRÍCOLA CATALÁN DE SAN ISIDRO. 13,53 grs. AE. Ø 30mm. (Golpecitos en canto). CruMC-983; Patr-1143; V-609. MBC+.	40,-

UNIÓ CATALANISTA

1642	Lote 2 monedas 5 y 10 Cèntims. 1900. BARCELONA. Acuñación incusa sin orla. (Golpecitos). EBC-.	35,-
1643	10 Cèntims. 1900. BARCELONA. Acuñación incusa, sin orla. (Golpecitos en gráfica). Pátina. EBC-.	30,-

FALSAS DE ÉPOCA

1644	1 Peseta. 1882 (*18-82). D.E.-M. Latón plateado. EBC.	20,-
1645	5 Pesetas. 1884 (*18-18). M.S.-M. 24,35 grs. AR. Semicoincidente. 23 barras en escudete. ESCASA. Vti-114Fc. MBC-/MBC.	25,-
1646	5 Pesetas. 1885 (*_8-___). P.G.-L. 24,61 grs. AR. No coincidente. Vti-115Fi. MBC-.	20,-
1647	5 Pesetas. 1896 (*18-96). S.G.-V. 23,91 grs. AR. No coincidente. ESCASA. Vti-130Fe. MBC-/MBC.	25,-
1648	Lote 2 monedas 5 Pesetas. 1897 (*18-97). S.G.-V. y P.G.-M. 24,85 y 24,31 grs. AR. Una coincidente y la otra no coincidente y con 22 barras en escudete. A EXAMINAR. Vti-131F, 131Fe. MBC+ y MBC.	40,-
1649	Lote 19 monedas 40 Céntimos de Escudo a 100 Pesetas. 1808 a 1966. FERNANDO VII a Estado Español. AE, Br plateado, metal gris, calamina y AR (2). Incluye: 1 Duro 1808 Girona en Br., 40 Céntimos de Escudo 1868, 2 Pesetas 1870, 9 monedas 5 Pesetas centenario (dos en plata) y 7 monedas Estado Español (6 de 50 Pesetas y 1 de 100 Pesetas). A EXAMINAR. MBC- a EBC-.	90,-

LOTES CENTENARIO

1650	Lote 75 monedas 1 a 2 Céntimos. 1870 a 1912. GOBIERNO PROVISIONAL y ALFONSO XIII. 1 Céntimo 1870 (3), 1906 (*6) S.L.-V. (30), 1912 (*2) P.C.-V. (7). 2 Céntimos 1870 (5), 1904 (*04) S.M.-V (4) y (*04 con el cero partido), 1905 (*05) S.M.-V. (17), 1911 (*11) P.C.-V. (2) y 1912 (*12) P.C.-V. (6) Muchas con brillo y color original. En álbum pequeño. A EXAMINAR. EBC- a SC.	100,-
1651	Lote 9 monedas 5 Céntimos. 1870 a 1879. GOBIERNO PROVISIONAL y ALFONSO XII. BARCELONA. 1870 (2), 1877 (2), 1878 y 1879 (4). A EXAMINAR. MBC- a EBC-.	75,-
1652	Lote 9 monedas 1 (3), 2 (2), 5 (2) y 10 Céntimos (2). 1878 a 1913. ALFONSO XII y ALFONSO XIII. Incluye: 3x 1 Céntimo 1906 S.L.-V, 1912 y 1913, 2x 2 Céntimos 1904 y 1912, 2x 5 Céntimos 1878 y 2x 10 Céntimos 1878. A EXAMINAR. MBC+ a SC.	50,-
1653	Lote 11 monedas 10 Céntimos. 1870 a 1879. GOBIERNO PROVISIONAL y ALFONSO XII. BARCELONA. 1870 (3), 1877 (2), 1878 (4) y 1879 (2). A EXAMINAR. BC+ a MBC+.	100,-
1654	Lote 20 monedas 1 (6), 2 (5), 5 (4), 10 Céntimos (5). 1870 a 1913. GOB. PROVISIONAL a ALFONSO XIII. Destacan 1 Cent 1906 SM-V (MBC) oxidaciones, y 1 Cent 1911. A EXAMINAR. MBC- a EBC-.	100,-
1655	Lote 7 monedas 50 Céntimos. ALFONSO XII y ALFONSO XIII. 1885 (*8-6), 1892, 1894, 1900, 1904 (*0-4) (*1-0) y 1926. Todas con cifras de las estrellas visibles. Calidad media muy aceptable. A EXAMINAR. EBC a SC.	60,-
1656	Lote 10 monedas 50 Céntimos. ALFONSO XII y ALFONSO XIII. 1880, 1885 (*8-6), 1889, 1892, 1894, 1900, 1904 (*0-4), 1904 (*1-0), 1910 Y 1926. Todas con cifras de las estrellas visibles. Calidad media muy aceptable. Algunas con restos de brillo original. A EXAMINAR. MBC a SC.	80,-
1657	Lote 10 monedas 50 Céntimos. ALFONSO II y ALFONSO XIII. 1880, 1885 (*8-6), 1889, 1892, 1894, 1900, 1904 (*0-4), 1904 (*1-0), 1910 y 1926. Todas con cifras de las estrellas visibles. Calidad media muy aceptable. La mayoría con restos de brillo original. A EXAMINAR. EBC a SC.	100,-
1658	Lote 13 monedas 50 Céntimos. 1870 a 1926. I REPÚBLICA a ALFONSO XIII. Todas diferentes. La mayoría con cifras de las estrellas visibles. Calidad media muy aceptable. A EXAMINAR. MBC a EBC.	30,-
1659	Lote 21 monedas 50 Céntimos (11), 5, 10 Centavos de Peso (5). 1869 a 1926. GOB. PROVISIONAL a ALFONSO XIII. 50 Céntimos: 1869, 70, 80, 81, 85, 89, 92 (2), 94, 96, 1900, 04 (2), 10, 26. 5 y 10 Centavos 1896 Puerto Rico. 10 Centavos 1881, 82, 83, 85 Manila. Algunas estrellas no visibles. A EXAMINAR. BC a EBC.	150,-
1660	Lote 11 monedas 1 Peseta. 1869 a 1905. GOBIERNO PROVISIONAL a ALFONSO XIII. Conjunto que contiene 1 Peseta 1876 con resello, algunas reproducciones y falsas de época en cobre, bronce y aluminio. IMPRESCINDIBLE EXAMINAR. MBC- a EBC.	100,-
1661	Lote 23 monedas 1 Peseta. 1869 a 1905. GOB. PROVISIONAL a ALFONSO XIII. Destacan 1876, 1881, 1884, 1889, 1894. Estrellas no visibles en la gran mayoría. A EXAMINAR. BC a MBC.	150,-
1662	Lote 4 monedas 2 Pesetas. I REPÚBLICA a ALFONSO XIII. 1870 (*18-74), 1882, 1892 y 1905. Todas con cifras de las etsrellas visibles. A EXAMINAR. MBC+ a EBC.	100,-
1663	Lote 5 monedas 2 Pesetas. I REPÚBLICA a ALDONSO XIII. 1870 (*18-74), 1882, 1884, 1892 y 1905. Todas con cifras de las estrellas visibles. A EXAMINAR. MBC+ a EBC.	150,-

1664	Lote 6 monedas 2 Pesetas. 1870 a 1905. I REPÚBLICA a ALFONSO XIII. 1870 (*18-74), 1882 y 1905 (4). La mayoría con brillo original. A EXAMINAR. EBC- a SC.	60,-
1665	Lote 9 monedas 2 Pesetas. 1870 a 1905. I REPÚBLICA a ALFONSO XIII. Todas diferentes. La mayoría con fechas de las estrellas visibles. Calidad media muy aceptable. A EXAMINAR. MBC a EBC.	75,-
1666	Lote 10 monedas 2 Pesetas. 1879 a 1905. ALFONSO XII y XIII. 1879, 1882 (3), 1884, 1905 (5). Varias estrellas no visibles. A EXAMINAR. MBC- a EBC.	50,-
1667	Lote 16 monedas 2 Pesetas. 1869 a 1905. GOB. PROVISIONAL a ALFONSO XIII. 1869, 1870 (*70), (*73), (*74), (*75), 1879, 81, 82 (2), 83, 84, 89, 91, 92, 94, 1905. Bastantes estrellas no visibles, calidad media baja. A EXAMINAR. BC+ a EBC.	150,-
1668	Lote 18 monedas 50 Céntimos, 1 (8) y 2 Pesetas (9). 1870 a 1926. I REPUBLICA, ALFONSO XII y ALFONSO XIII. A EXAMINAR. BC a MBC.	35,-
1669	Lote 20 monedas 2 Céntimos a 2 Pesetas. 1869 a 1904. GOBIERNO PROVISIONAL a ALFONSO XIII. Contiene 3x 2 Cts., 1x 5 Cts., 2x 10 Cts., 4x 50 Cts, 11x 1 Peseta y 1x 2 Pesetas. Dos repetidas. A EXAMINAR. BC+ a SC.	60,-
1670	Lote 32 monedas 1 Céntimo a 2 Pesetas. 1870 a 1913. GOBIERNO PROVISIONAL a ALFONSO XIII. Lote de conjunto que contiene monedas de 1 Céntimo (1870, 1906 S.L.-V, 1912, 1913) 2 Céntimos (1870, 1904, 1905, 1911), 5 Céntimos (1870, 1877, 1878) 10 Céntimos (1878 y 1879), 25 Céntimos 1925 y 1927, 50 Céntimos 1880, 1892, 1904, 1910 y 1926. 1 Peseta 1899 calidad EBC+, 1900 (EBC), 1903 (SC-) y 1904. 2 Pesetas 1870 (*70, 73, 74), 1905 y 50 Centavos de Peso 1885 (calidad EBC). A EXAMINAR. BC+ a SC.	150,-
1671	Lote 43 monedas 50 Centimos (13), 1 (17) 2 Pesetas (10), 10, 20, 50 Centavos de Peso. 1869 a 1905. GOB. PROVISIONAL, AMADEO I, ALFONSO XII y ALFONSO XIII. Años diferentes. A EXAMINAR. BC+ a EBC-.	150,-
1672	Lote 47 monedas. 1870 a 1912. GOBIERNO PROVISIONAL a ALFONSO XIII. Contiene monedas de 1, 2, 5, 10, 25 y 50 Céntimos y 1 y 2 Pesetas. Destacan 1 peseta (*83 y 86), 20 centavos de peso 1883, 2 Pesetas 1882, 1889 y 50 Centavos de Peso 1885. En álbum. A EXAMINAR. BC+ a SC-.	150,-
1673	Lote 56 monedas 1 Céntimo a 50 Centavos de Peso. 1869 a 1926. GOBIERNO PROVISIONAL a ALFONSO XIII. Restos final de colección que contiene moneda de cobre y plata del Centenario. Destacan 1 Céntimo 1911 (*1), 5 Centavos de Peso 1896, 1 Peseta 1876 (*76) calidad MBC+, 1896 y 1900 (Calidad EBC), 2 Pesetas 1889 (*89), 1892 (*92 calidad MBC+), 20 Centavos de Peso 1883 y 1885 y 50 Centavos de Peso 1882 y 1885. A EXAMINAR. BC+ a EBC+.	200,-
1674	Lote 2 monedas 5 Pesetas. 1870 y 1875 (*18-70) S.N.-M. y (*18-75) D.E.-M. GOBIERNO PROVISIONAL y ALFONSO XII. A EXAMINAR. MBC+.	30,-
1675	Lote 3 monedas 1 y 5 Pesetas (2). 1875, 1897, 1900. ALFONSO XII y XIII. 1 Peseta 1900, 5 Pesetas : 1875, 1897. A EXAMINAR. MBC- a EBC-.	30,-
1676	Lote 5 monedas 1 (4) y 5 Pesetas. ALFONSO XII y ALFONSO XIII. 1 Peseta: 1882, 1891, 1893 y 1894. 5 Pesetas: 1893 P.G.-L. A EXAMINAR BC- a MBC+.	20,-
1677	Lote 11 monedas 5 Pesetas. 1870 a 1898. GOBIERNO PROVISIONAL a ALFONSO XIII. Destacan 1884 (*18-84) M.S.-M, 1885 (*18-87) M.S.-M, 1891 (*18-91) P.G.-M, 1892 *18-92 P.G.-M.. A EXAMINAR. MBC- a EBC.	150,-
1678	Lote 12 monedas 5 Pesetas. 1870 a 1899. GOBIERNO PROVISIONAL a ALFONSO XIII. Todas diferentes. Destacan 1875 (*75) calidad EBC-, 1885 (*87 M.S.-M) calidad MBC+, 1891 (*91) calidad EBC o 1899 (*99) calidad EBC+. A EXAMINAR. MBC- a EBC+.	150,-
1679	Lote 14 monedas 20 Centavos de Peso, 50 Céntimos (5), 1 (3), 2 (4), 5 Pesetas. 1870 a 1910. GOB. PROVISIONAL a ALFONSO XIII. Todas diferentes, estrellas no visibles en su mayoría. BC+ a MBC.	50,-
1680	Lote 15 monedas 5 Pesetas. 1875 a 1898. ALFONSO XII y ALFONSO XIII. A EXAMINAR. BC+ a MBC+.	170,-
1681	Lote 18 monedas 5 Pesetas. 1871 a 1898. AMADEO I, ALFONSO XII y ALFONSO XIII. En hojas de álbum. Todos diferentes. A EXAMINAR. MBC- a MBC+.	200,-
1682	Lote 19 monedas 5 pesetas. 1870 a 1898. GOB. PROVISIONAL, AMADEO I, ALFONSO XII y ALFONSO XIII. Solo una repetida, algunas estrellas no visibles. A EXAMINAR. MBC- a EBC-.	220,-
1683	Lote 20 monedas 5 Pesetas. 1875 a 1898. ALFONSO XII y ALFONSO XIII. 14 tipos diferentes. A EXAMINAR. MBC- a MBC+.	210,-
1684	Lote 23 monedas 5 Pesetas. 1870 a 1898. Todas diferentes. Destacan 1871 (*74), 1891 (*91 calidad EBC-), 1893 (*93 P.G.-L. calidad EBC-), 1894 (*94), 1896 (*96), 1898 (*98 calidad EBC+), 1 Peso Manila 1897 calidad MBC y una reproducción en plata proof moderna del Peso de Puerto Rico. En hojas de álbum. A EXAMINAR. BC+ a PROOF.	350,-

1685	Lote 24 monedas 5 Pesetas. 1870 a 1899. GOBIERNO PROVISIONAL a ALFONSO XIII. Todas diferentes y la mayoría de estrellas visibles. El peso de Puerto rico es una reproducción en plata moderna. En álbum. A EXAMINAR. MBC- a EBC+.	350,-
1686	Lote 25 monedas 5 Pesetas. 1871 a 1899. AMADEO I, ALFONSO XII y ALFONSO XIII. Pequeña colección de duros. La mayoría de estrellas visibles. En hojas de álbum. Todos diferentes. A EXAMINAR. MBC- a MBC+.	300,-
1687	Lote 26 monedas 5 Pesetas. 1870 a 1898. GOBIERNO PROVISIONAL, AMADEO I, ALFONSO XII y ALFONSO XIII. Pequeña colección de monedas de 5 Pesetas. Todas diferentes. A EXAMINAR. MBC- a MBC+.	300,-
1688	Lote 27 monedas 5 Pesetas. 1870 a 1899. GOBIERNO PROVISIONAL a ALFONSO XIII. Todas diferentes. Destacan 1871 (*71, 74, 75), 1882 (*82), 1892 (*92 tipo Pelón calidad EBC-/MBC+), 1892 (*92 tipo Bucles, calidad EBC-), 1893 (*93 PG-V calidad MBC+), 1896 (*96 calidad EBC). A EXAMINAR. MBC- a EBC.	350,-
1689	Lote 30 monedas 5 Pesetas. 1871 a 1898. AMADEO I, ALFONSO XII y XIII. Varias repetidas, bastantes estrellas no visibles. A EXAMINAR. MBC- a MBC+.	360,-
1690	Lote 33 monedas 5 Pesetas. 1870 a 1899. GOB. PROVISIONAL a ALFONSO XIII. Todas diferentes, bastantes estrellas visibles, incluye 1893 P.G.-V. En hojas de álbum. A EXAMINAR. MBC- a EBC.	350,-
1691	Lote 47 monedas 50 Céntimos (6), 1 (18), 2 (6), 5 Pesetas (17). 1869 a 1926. GOBIERNO PROVISIONAL a ALFONSO XIII. Calidad media baja, pocas estrellas visibles. A EXAMINAR. BC+ a MBC+.	235,-
1692	Lote 49 monedas 1 Céntimo a 5 pesetas. 1870 a 1926. Restos final de colección. Plata y cobre del Centenario de la Peseta. Incluye monedas de 50 céntimos, 1, 2 y 5 Pesteas. Destacan 5 Pesetas (1892 tipo Bucles calidad EBC- o 1898 calidad EBC) 2 Pesetas 1892 (*92), 1 Peseta 1896 calidad EBC+, 1 Peseta 1899 calidad SC-, 50 Centavos de peso 1885 calidad EBC. A EXAMINAR. BC+ a SC-.	200,-
1693	Lote 90 monedas 1 Céntimo a 5 Pesetas. 1870 a 1926. GOBIERNO PROVISIONAL a ALFONSO XIII. AE (17), calamina y AR (72). Incluye 35 monedas de 5 Pesetas y 2 Falsas de época (una en plata). Destacan 2 monedas 2 Pesetas 1905 en SC-. En 3 álbum pequeños. IMPRESCINDIBLE EXAMINAR. BC a SC-.	435,-
1694	Lote 124 monedas 1 Céntimo a 5 Pesetas. 1869 a 1927. GOBIERNO PROVISIONAL a ALFONSO XIII. AE, Ni y AR. Colección bastante completa de moneda del Centenario. Incluye 5 Pesetas 1893 PG-V, 1 Peso Manila 1897, 1 Peseta 1881, 1889 y 1905 en BC, 5, 10 y 20 Centavos de Peso Puerto Rico y reproducciones de ONATE y Cantonal de CARTAGENA. Lote de Calidad media, solo una moneda repetida y montado en álbum. A EXAMINAR. BC a SC.	900,-
1695	Lote 11 monedas 5 Pesetas (10) y 1 Peso. 1875 a 1897. AMADEO I a ALFONSO XIII. Todas diferentes. Algunas estrellas visibles. Destacan 1875 D.E.-M, 1878 E.M.-M o 1 Peso 1897 Manila. A EXAMINAR. BC+ a MBC+.	120,-

II REPÚBLICA

1696	50 Céntimos. 1937. Sin estrellas y orla de puntos cuadrados. Brillo y color original. SC.	25,-
1697	1 Peseta. 1933 (*3-4). AR. Brillo original. SC.	20,-
1698	Lote 5 monedas 1 Peseta. 1933 (*3-4). AR. (Dos manchitas). A EXAMINAR. EBC+ a SC.	50,-
1699	Lote 12 monedas 1 Peseta. 1933 (*3-4). AR. A EXAMINAR. EBC a SC.	100,-
1700	Lote 8 monedas 5 Céntimos a 1 Peseta. 1934 a 1937. Fe, AE (5), CuNi, Latón y AR. Las de 50 Céntimos con orlas de puntos cuadrados y redondos. Todas diferentes. A EXAMINAR. MBC+ a SC.	30,-

EMISIONES LOCALES GUERRA CIVIL

1701	25 Cèntims. Aj. de L' AMETLLA DEL VALLÈS. Latón. Vti-L13. EBC.	50,-
1702	50 Cèntims. Aj. de L' AMETLLA DEL VALLÈS. Al. HG-212; Vti-L15. EBC.	100,-
1703	1 Pesseta. Aj. de L' AMETLLA DEL VALLÈS. Al. AT-143; Vti-L17. EBC+.	70,-
1704	Lote 2 monedas 25 Cèntims y 1 Pesseta. Aj. de L' AMETLLA DEL VALLÈS. AC-1, 4; Vti-L13, L17. EBC.	120,-

1705	Lote 4 monedas 25, 50 Cèntims y 1 Pesseta (2). Aj. de L' AMETLLA DEL VALLÈS. Al y Latón. HG-210, 212, 213, 214; Vti-L13, L15, L16, L17. EBC.	200,-
1706	Serie 5 monedas 25 y 50 (2) Cèntims y 1 Pesseta (2). Aj. de L' AMETLLA DEL VALLÈS. Al (4) y Latón. Las de 50 Cèntims y 1 Pesseta con y sin leyenda. ESCASAS. AC-1/5; HG-210/214. EBC- a EBC+.	300,-
1707	1 Pesseta. C.M. d' ARENYS DE MAR. Al. HG-216; Vti-L19. EBC.	100,-
1708	1 Peseta. 1937. CONSEJO DE ASTURIAS Y LEÓN. AE. Brillo y color original. Vti-L2. SC-.	50,-
1709	2 Pesetas. 1937. CONSEJO DE ASTURIAS Y LEÓN. CuNi. Vti-L3. EBC.	20,-
1710	10 Céntimos. CAZALLA DE LA SIERRA. Latón. HG-233; Vti-L46. MBC+.	25,-
1711	10 Céntimos. CAZALLA DE LA SIERRA. Latón. HG-233; Vti-L46. MBC.	25,-
1712	Lote 2 monedas 10 Céntimos. CAZALLA DE LA SIERRA. Latón. HG-233; Vti-L46. MBC- y MBC.	60,-
1713	1 Pesseta. Aj. de GRATALLOPS. Fe. RARA. AT-1189. MBC.	100,-
1714	Lote 2 monedas 25 Céntimos y 1 Peseta. 1937. C.M. de IBI. AE y Latón. 25 Céntimos con fondo liso. (Golpecitos). HG-217, 219; Vti-L26, L27. MBC+.	150,-
1715	25 Céntimos. MARCHENA. Latón. Cal-10; HG-235. MBC-.	75,-
1716	25 Céntimos. MARCHENA. Latón. Pátina oscura. AC-45; Vti-L48. MBC-.	50,-
1717	Serie 5 monedas 5 a 2, 50 Pesetas. 1937. C.M. de MENORCA. Latón. Cal-12; HG-203/207; Vti-L6/L10. EBC- a EBC+.	130,-
1718	Lote 7 monedas 5 Céntimos a 2, 50 Pesetas. C.M. de MENORCA. Latón. Contiene la Serie completa e incluye el 5 y 25 Céntimos repetidos. A EXAMINAR. AC-20/24; HG-203/207; Vti-L6/10. EBC- a EBC+.	150,-
1719	1 Pesseta. Aj. de NULLES. Latón. (Manchitas en reverso). RARA. HG-224; Vti-L32. EBC.	100,-
1720	10 Cèntims. 24-IX-1937. Aj. d' OLOT. Fe. AC-30; HG-225. MBC+.	60,-
1721	Lote 2 monedas 50 Céntimos y 1 Peseta. 1937. CONSEJO de SANTANDER, PALENCIA Y BURGOS. CuNi. AC-33, 35; Vti-L4b. EBC a SC.	45,-
1722	Lote 3 monedas 50 Céntimos (2) y 1 Peseta. 1937. CONSEJO de SANTANDER, PALENCIA Y BURGOS. CuNi. Las de 50 Céntimos con y sin PJR (la J algo borrada). AC-33/35; Vti-L4, L4a, L5. MBC a MBC+.	50,-
1723	1 Pesseta. C.M. de SEGARRA DE GAIÀ. CuNi. AT-2308; Vti-L43. EBC.	30,-
1724	Lote 2 monedas 1 Pesseta. C.M. de SEGARRA DE GAIÀ. A EXAMINAR. Vti-L43. MBC+ a EBC-.	45,-
1725	Serie 3 monedas 1 Pesseta. C.M. de SEGARRA DE GAIÀ. ESCASA. HG-227/229; Vti-L41/L43. EBC-.	200,-
1726	Lote 5 monedas. 1937. AE, Latón y Cuni. 50 Céntimos y 1 Peseta Consejo de Asturias y León, 10 Céntimos Cazalla de la Sierra, y 1 y 2 Pesetas Gobierno de Euzkadi. MBC a EBC-.	30,-
1727	Lote 6 monedas 50 Céntimos a 2 Pesetas. 1937. 2 monedas Consejo de Asturias y León 1 y 2 pesetas (calidad SC-), 2 monedas Consejo Santander, Palencia y Burgos 50 Céntimos (Sin P.J.R.) y 1 Peseta y 2 monedas en serie Gobierno de Euzkadi 1 y 2 Pesetas. A EXAMINAR. MBC a SC-.	80,-
1728	Lote 7 monedas 50 Céntimos a 2 Pesetas. CONSEJO DE ASTURIAS Y LEÓN, CONSEJO de SANTANDER, PALENCIA Y BURGOS y GOBIERNO de EUZKADI. AE y CuNi. Incluye: Serie 3 monedas 50 Cts., 1 y 2 pesetas Consejo Asturias y León, Serie 2 monedas 50 Cts. y 1 Peseta Consejo Santander, Palencia y Burgos, Serie 2 monedas 1 y 2 Pesetas Gob. Euzkadi. A EXAMINAR. MBC+ a EBC.	75,-
1729	Lote 9 monedas 50 Céntimos (3), 1 (4) y 2 Pesetas (2). Contiene 3 moneda Consejo Asturias y León 50 Céntimos, 1 y 2 Pesetas, 3 monedas Consejo de Santander, Palencia y Burgos 50 Céntimos (2) y 1 Peseta y 3 monedas Gobierno de Euzkadi 1 (2) y 2 Pesetas. A EXAMINAR. MBC+ a EBC+.	80,-

ESTADO ESPAÑOL

1730	Lote 4 fichas de y 10 Discos y 2 Pruebas. 1948. TALLERES SAN CARLOS. NAVAL (Cádiz). AE. 2 y 10 Discos y 2 Pruebas de máquina naval coincidente y no coincidente. EBC.	50,-
1731	Lote 4 monedas 5 Céntimos. 1945 y 1953. Las cuatro ERROR: doble acuñación. Acuñación en positivo provocado por maquinaria de acuñar y no por otra moneda. A EXAMINAR. EBC- a SC.	75,-
1732	Lote 3 monedas 5 Céntimos. 1941, 1945 y 1953. Las tres ERROR: doble acuñación. Acuñación en positivo provocado por maquinaria de acuñar y no por otra moneda. A EXAMINAR. EBC a SC.	75,-
1733	Lote 2 monedas 10 Céntimos. 1953. ERROR: doble acuñación desplazada de cuños de 5 Céntimos. Acuñación en positivo provocado por maquinaria de acuñar y no por otra moneda. A EXAMINAR. SC.	60,-
1734	Lote 9 monedas 5 (3), 10 Céntimos (6). 1941 A 1953. 5 Céntimos: 1941, 45, 53. 10 Céntimos: 1940, 41 (3), 45, 53. A EXAMINAR. EBC+ a SC.	75,-
1735	Lote 6 monedas 50 Céntimos. 1949 (x4) y 1966 (x2). Las seis ERROR: dos cospel más fino, dos agujero desplazado y dos reverso girado. A EXAMINAR. MBC a SC.	60,-
1736	Serie 19 monedas 50 Céntimos. 1949 (*19-51) a 1966 (*19-75). Colección completa. Incluye flechas invertidas. Las *74 y *75 Pruebas. La de *70 retocada. A EXAMINAR. EBC a PROOF.	60,-
1737	1 Peseta. 1944. SC.	20,-
1738	1 Peseta. 1953 (*19-60). (Marquita en anverso). SC.	30,-
1739	1 Peseta. 1953 (*19-61). SC.	20,-
1740	Lote 4 monedas 2,50 Pesetas. 1949 (*19-54, 56, 70 y 71). Las de *70 y *71 Pruebas procedentes de tiras de la F.N.M.T. SC y PRUEBAS.	150,-
1741	Serie 18 monedas 5 Pesetas. 1957 (*58 a 75). Colección completa. Calidad muy aceptable, la mayoría son SC. A EXAMINAR. EBC a SC.	60,-
1742	Serie 15 monedas 25 Pesetas. 1957 (*58 a 75). Las de *72 a *75 son pruebas procedente de carteras F.N.M.T. SC y PRUEBAS.	90,-
1743	Serie 12 monedas 50 Pesetas. 1957 (*58 a 75). Las de *68 y *69 cifras de las estrellas retocadas. Las de *72 a *75 son pruebas procedentes de carteras F.N.M.T. A EXAMINAR. SC Y PRUEBAS.	90,-
1744	100 Pesetas. 1966 (*19-66). 19,52 grs. AE plateada. FALSA de ÉPOCA. Canto: hoz y martillo. Acuñadas por el Partido Comunista en el exilio. (Golpecitos en canto). ESCASA. Barrera-1407. MBC+.	30,-
1745	Serie 7 monedas 10 Céntimos a 100 Pesetas. (*67). En tira original F.N.M.T. SC.	50,-
1746	Serie 8 monedas 10 Céntimos a 100 Pesetas. (*70). En tira original F.N.M.T. PRUEBAS.	200,-
1747	Serie 8 monedas 10 Céntimos a 100 Pesetas. (*71). En tira original F.N.M.T. La de 100 Pesetas (*19-70). PRUEBAS.	90,-
1748	50 Pesetas. 1957 (*BA). I Exposición Iberoamericana de Numismática y Medallística. EBC+.	35,-
1749	Serie 3 monedas 5, 25 y 50 Pesetas. 1957 (*BA). I Exposición Iberoamericana de Numismática y Medallística. Con entrada original (Doblada). SC.	100,-
1750	Serie 3 monedas 5, 25 y 50 Pesetas. 1957 (*BA). I Exposición Iberoamericana de Numismática y Medallística. EBC-.	75,-
1751	Lote 2 medallas diferentes 1 Onza plata pura. AR. Francisco Franco (1892-1975). Ø 40 mm. PROOF.	40,-
1752	Lote 4 series 6 monedas 10 Céntimos a 50 Pesetas. (*72, 73, 74 y 75). Serie completa de carteritas originales F.N.M.T. (Algunos aluminios con posibles oxidaciones). PRUEBAS.	90,-
1753	Lote 15 monedas 5 a 100 Pesetas. 1957 a 1966. Ni (14), AR. 5 Pesetas (*59, 62, 73, 75), 25 Pesetas (*64, 68 (2), 69, 70, 74, 75), 50 Pesetas (*74, 75), 100 Pesetas 1966 (*67). A EXAMINAR. SC.	50,-
1754	Lote más de un centenar de monedas. AE, AR, CuNi, Latón. Incluye también algunas monedas II república y emisiones locales guerra civil, alguna replica. Destacan 6 monedas 100 Pesetas 1966. En albúm. A EXAMINAR. MBC- a SC.	250,-

1755	Lote 6 álbumes. Diferentes Colecciones de Estado Español en álbumes desde Céntimos a 100 Pesetas. Todas las monedas raras o escasas con estrellas retocadas. Incluye piezas de la II República (10 Céntimos 1938 reproducciones) y emisiones Locales guerra Civil (Gobierno de Euzkadi, Santander, Palencia y Burgos o Asturias y León). Lote pesado, gastos de envío superiores a lo habitual. IMPRESCINDIBLE EXAMINAR. MBC- a PRUEBA.	750,-
-------------	---	--------------

REACUÑACIONES OFICIALES

1756	10 Pesetas. 1878 (*19-62) D.E.-M. SC.	150,-
1757	20 Pesetas. 1887 (*19-61) M.P.-M. Tirada: 800 piezas. Brillo original. ESCASA. SC.	350,-
1758	25 Pesetas. 1876 (*19-62) D.E.-M. SC.	350,-
1759	Lote 2 monedas 1 Peseta. 1975 (*19-78) y estrellas no visibles. Las dos ERROR: acuñadas en cospel más delgado provocando el reverso flojo o mal acuñado. A EXAMINAR. JBM-5.3.6b. (SC).	50,-

JUAN CARLOS I

1760	25 Pesetas. 1991. Salto de Altura. ERROR agujero central desplazado 3 mm. JBM-83.2.4. EBC.	45,-
1761	Lote 7 monedas 50 Pesetas. 1984. M coronada. SC.	60,-
1762	50 Pesetas. 1990. ERROR del Pantógrafo. (Leves manchitas). JBM-108.2.2. SC.	50,-
1763	Lote 100 monedas 50 Pesetas. 1993. Puente de Alcantara - Extremadura. ERROR: Variante leyenda 'ESPAÑA' repintada. En bolsita F.N.M.T. Hermanos Guerra (HG) marca un alto valor. HG-493. SC.	185,-
1764	100 Pesetas. 1980 (*80). 16,18 grs. AE. ERROR: Acuñada sobre un cospel de cobre. Canto irregular. JBM-121.3.2c. SC.	60,-
1765	Lote 5 monedas 50 Céntimos, 5, 25 (2) y 100 Pesetas. 1975 y 1980. Todas con ERROR: Una cospel defectuoso en anverso, dos reversos levemente girados y dos final riel. A EXAMINAR. SC.	50,-
1766	Lote 9 monedas 1.000 Pesetas. 1995 a 2000. AR. Olimpiada Atlanta '96, Paralímpicos '96, Cánovas del Castillo, Mundial Fútbol '98, Elcano, 20 Aniversario Constitución española, Olimpiada Sydney '2000, Atletismo para ciegos y Atletismo en silla de ruedas. Todas en estuche original con certificado. Serie completa. HG-584/588, 590/592. FDC y PROOF.	90,-
1767	Serie 5 monedas 2.000 Pesetas. 1996. PATRIMONIO MUNDIAL UNESCO. AR. I Serie: Mérida, Djenne-Mali, Taj Mahal, Abí Simbel y Palenque. En hoja de álbum. PROOF.	100,-
1768	Lote 5 monedas 2.000 Pesetas. 1996. PATRIMONIO DE LA HUMANIDAD. UNESCO. AR. I Serie: Mérida, Djenne-Mali, Taj Mahal, Abu Simbel y Palenque. En hoja de álbum. PROOF.	100,-
1769	Lote 5 monedas 2.000 Pesetas. 1996. PATRIMONIO DE LA HUMANIDAD. UNESCO. AR. I Serie: Mérida, Djenne-Mali, Taj Mahal, Abu Simbel y Palenque. En hoja de álbum. PROOF.	100,-
1770	Lote 5 monedas 2.000 Pesetas. 1997. PATRIMONIO DE LA HUMANIDAD. UNESCO. AR. II Serie: Petra, Palacio de Abomey, Pagoda de Horyu-Ji, Acrópolis e Isla de Pascua. En hoja de álbum. PROOF.	100,-
1771	Lote 5 monedas 2.000 Pesetas. 1997. PATRIMONIO DE LA HUMANIDAD. UNESCO. AR. II Serie: Petra, Palacio de Abomey, Pagoda de Horyu-Ji, Acrópolis e Isla de Pascua. En hoja de álbum. PROOF.	100,-
1772	Serie 5 monedas 2.000 Pesetas. 1997. PATRIMONIO MUNDIAL UNESCO. AR. II Serie: Petra, Palacio de Abomey, Pagoda de Horyu-Ji, Acrópolis e Isla de Pascua. En hoja de álbum. PROOF.	100,-
1773	Serie 8 monedas 2.000 Pesetas. 1994 a 2001. AR. Colección completa. Todas en estuche original F.N.M.T. AC-172/179. FDC.	80,-
1774	Serie 9 monedas 1 a 2.000 Pesetas. 2000 y 2001. LAS ÚLTIMAS PESETAS EN PLATA. AR. En estuche original con certificado y libro Historia de la Peseta. FDC.	90,-
1775	Lote 3 monedas 2.000 (2) y 10.000 Pesetas. 1993. AÑO SANTO JACOBEO 1993. AR. Peregrinos Alemanes, Cruz de Santiago y Peregrinos Medievales. Sin estuches ni certificados. PROOF.	100,-

1776	Lote 3 monedas 2.000 (2) y 10.000 Pesetas. 1993. AÑO SANTO JACOBEO 1993. AR. Peregrinos Alemanes, Cruz de Santiago y Peregrinos Medievales. Sin estuches ni certificados. PROOF.	100,-
1777	Lote 3 monedas 2.000 (2) y 10.000 Pesetas. 1993. AÑO SANTO JACOBEO 1993. AR. Peregrinos Alemanes, Cruz de Santiago y Peregrinos Medievales. Sin estuches ni certificados. PROOF.	100,-
1778	Serie 4 monedas 2.000 (2), 5.000 y 10.000 Pesetas. 1994. CULTURA Y NATURALEZA. AR. I Serie completa en plata: Garzas, Toros de Lidia, Águila y Goya. PROOF.	125,-
1779	Serie 4 monedas 2.000 (2), 5.000 y 10.000 Pesetas. 1994. CULTURA Y NATURALEZA. AR. I Serie completa en plata: Garzas, Toros de Lidia, Águila y Goya. PROOF.	125,-
1780	Serie 4 monedas 2.000 (2), 5.000 y 10.000 Pesetas. 1995. CULTURA Y NATURALEZA. AR. II Serie completa en plata: Patio de los Leones, Urogallo, Cabra hispánica y Velázquez. Sin estuches ni certificados. PROOF.	125,-
1781	Serie 4 monedas 2.000 (2), 5.000 y 10.000 Pesetas. 1995. CULTURA Y NATURALEZA. AR. II Serie completa en plata: Patio de los Leones, Urogallo, Cabra hispánica y Velázquez. Sin estuches ni certificados. PROOF.	125,-
1782	Serie 4 monedas 2.000 (2), 5.000 y 10.000 Pesetas. 1996. CULTURA Y NATURALEZA. AR. III Serie completa en plata: Osos, Lobos, Parc Güell y las Florestas de Goya. Sin estuches ni certificados. PROOF.	125,-
1783	Serie 4 monedas 2.000 (2), 5.000 y 10.000 Pesetas. 1996. CULTURA Y NATURALEZA. AR. III Serie completa en plata: Osos, Lobos, Parc Güell y las Florestas de Goya. Sin estuches ni certificados. PROOF.	125,-
1784	Lote 4 monedas 2.000 (3) y 10.000 Pesetas. 1997. III CENTENARIO CASA DE BORBÓN. AR. I Serie completa en plata: Fernando VI, Felipe V, Luis I y Retrato real. PROOF.	125,-
1785	Lote 4 monedas 2.000 (3) y 10.000 Pesetas. 1997. III CENTENARIO CASA DE BORBÓN. AR. I Serie completa en plata: Fernando VI, Felipe V, Luis I y Retrato real. PROOF.	125,-
1786	Serie 14 monedas Tamaño duro. 1991. I SERIE IBEROAMERICANA. ENCUENTRO DE DOS MUNDOS 1492-1992. AR. Diferentes países Iberoamericanos. En hojas de álbum. PROOF.	250,-
1787	Serie 14 monedas Tamaño duro. 1991. I SERIE IBEROAMERICANA. ENCUENTRO DE DOS MUNDOS 1492-1992. AR. Diferentes países Iberoamericanos. En hojas de álbum. PROOF.	250,-
1788	Serie 10 monedas tamaño duro. 1994. II SERIE IBEROAMERICANA. ENCUENTRO DE DOS MUNDOS 1492-1992. AR. Animales autóctonos en peligro de extinción. Diferentes países Iberoamericanos. En hojas de álbum. PROOF.	200,-
1789	Serie 10 monedas tamaño duro. 1994. II SERIE IBEROAMERICANA. ENCUENTRO DE DOS MUNDOS 1492-1992. AR. Animales autóctonos en peligro de extinción. Diferentes países iberoamericanos. En hojas de álbum. PROOF.	200,-
1790	Serie 12 monedas tamaño duro. 1997. III SERIE IBEROAMERICANA. ENCUENTRO DE DOS MUNDOS 1492-1992. AR. Danzas y trajes típicos. Diferentes países iberoamericanos. En hojas de álbum. PROOF.	200,-
1791	Serie 12 monedas tamaño duro. 1997. III SERIE IBEROAMERICANA. ENCUENTRO DE DOS MUNDOS 1492-1992. AR. Danzas y trajes típicos. Diferentes países iberoamericanos. En hojas de álbum. PROOF.	200,-
1792	Serie 3 monedas 1, 5 y 25 Euro. 1997. HOMENAJE A LA AVIACIÓN ESPAÑOLA. AR. Maurice Farman, Nieuport y Plus Ultra. Sin estuches ni certificados. FDC.	100,-
1793	Lote 3 monedas 1, 5 y 25 Euro. 1997. HOMENAJE A LA AVIACIÓN ESPAÑOLA. AR. Maurice Farman, Nieuport y Plus Ultra. Sin estuches ni certificados. FDC.	100,-
1794	Lote 10 carteritas FNMT. 1975 (*76) 6 monedas x 3, 1975 (*77) 3 monedas x 3. 1975 (*79) 4 monedas x 3 y 1980 (*80) 6 monedas x 1. Todas cartera FNMT. FDC y PROOF.	libre,-
1795	Lote 10 Series Carteras F.N.M.T. 1992 a 2001. Todas las series de 8 monedas en presentación original F.N.M.T. Colección completa. (Algún estuche desencilado). A EXAMINAR. HG-573/582. FDC y PROOF.	100,-
1796	Lote 2 monedas 2.000 Pesetas y 3 Series ´ Así nace una moneda´. AE, AR, acero. 2000 Pesetas: Año Santo Jacobeo 1993. Cruz de Santiago y Peregrinos alemanes. Todos en estuches originales con certificados. A EXAMINAR. SC y PROOF.	75,-
1797	Lote 7 monedas 1 Ecu a 5 Euro y serie 1 a 500 Pesetas. 1992 a 2014. Al, AlBr, Ni, AR (7). Incluye 1 Ecu 1992, 4x 2.000 Pesetas (1994 y 1997 en presentación, 2000 y 2001 en precinto), 8 Reales 1999 Catedral de Santiago en estuche y 5 Euro 2014 Alcalá de Henares en estuche. Incluye también Serie 8 monedas 1 a 500 Pesetas 2001 Últimas Pesetas de curso legal en blíster oficial. A EXAMINAR. SC y PROOF.	60,-

1798	Lote 8 monedas 1500 (3) y 2.000 Pesetas (5). 1995 a 2001. AR. 1500 Pesetas: Cambio de Milenio (HG-593/595). 2.000 Pesetas: 50 Aniversario ONU, 750 AÑOS Gobierno Municipal Barcelona. 700 Aniversario Fundación Bilbao, Centenario Leopoldo Alas Clarín, 25 Aniversario Proclamación Juan Carlos I. Todas en estuche original con certificado. PROOF.	100,-
1799	Lote 24 monedas 1 a 2.000 Pesetas. Incluye 3 pruebas numismáticas 100 Pesetas 1982, Serie 10 monedas Nuevo Sistema Monetario en estuche de madera FNMT. Cartera E-87, 25 Aniversario Boda Juan Carlos y Sofia, 200 Pesetas 1992 Ciberles (AR) en presentación original, 100 y 2.000 Pesetas Última emisión de la Peseta, 2.000 Pesetas y Medalla Ruta Quetzal FNMT 1999. A EXAMINAR. HG-569/572. FDC a PROOF.	120,-
1800	Lote 80 monedas. 1975 a 1988. Diferentes series y fechas. Incluye el ERROR DEL MUNDIAL, Serie E-87 y Serie Así Nace una Moneda. En álbum. A EXAMINAR. EBC a PRUEBA.	150,-
1801	Lote 129 monedas. 1989 a 2000. Restos final de colección de moneda de Juan Carlos I. Incluyen series de diferentes fechas. Destacan diferentes monedas de 5 Ecu, 200 Pesetas Madrid capital Europea de la Cultura, moneda conmemorativa 1.000 y 2.000 Pesetas (Elcano, Cambio de Milenio, Mundial de Fútbol, 750 Anys Govern Municipal..). En dos álbumes. IMPRESCINDIBLE EXAMINAR. EBC a PROOF.	120,-
1802	Lote 212 monedas. 1975 a 2000. Restos final de colección de moneda de Juan Carlos I. Incluyen series de diferentes fechas. Destacan diferentes monedas de 5 Ecu, Serie 6 monedas 100 a 5.000 Pesetas II Serie V Centenario, moneda conmemorativa 1.000 y 2.000 Pesetas (50 Aniv ONU, Elcano, Cambio de Milenio, Mundial de Fútbol, 750 Anys Govern Municipal..). En cuatro álbumes. A EXAMINAR. MBC a PROOF.	150,-
1803	Colección de 195 monedas de 1 a 2.000 Pesetas. 1976 a 2001. Colección montada en 3 álbums Pardo con la totalidad de las monedas de curso circulantes de este periodo. Incluye el duro del Error del mundial de fútbol. Las de la E-87 y todas las de 2.000 Pesetas de plata. A EXAMINAR. SC.	250,-
1804	Lote alrededor de 200 monedas. AE, AR, CuNi, Latón. Destacán 6 monedas 2000 Pesetas diferentes. En dos álbumes. A EXAMINAR. EBC a SC.	150,-
1805	Lote 215 monedas. 1975 a 1998. Restos final de colección de monedas de Juan Carlos I y conmemorativas. Incluye diferentes años y series. También destacan serie 3 monedas 1.500 Pesetas Cambio Milenio, 2.000 Pesetas Barcelona 750 anys Govern Municipal, 2000 Pesetas V centenario Carlos V, 2.000 Pesetas Xacobeo ´ 99, Olimpiada Atlanta ´ 96, Mundial Fútbol ´ 98, 3 monedas 5 Ecu.En 4 álbumes. A EXAMINAR. EBC a PROOF.	150,-
1806	Lote 215 monedas. 1975 a 1998. AR, Laton, Ni. Restos final de colección de moneda de Juan Carlos I. Incluyen series de diferentes fechas. Destacan diferentes monedas de 5 Ecu, serie E-87, 200 Pesetas Madrid capital Europea de la Cultura, moneda conmemorativa 1.000 y 2.000 Pesetas (Elcano, Cánovas del Castillo, Mundial de Fútbol, Olimpiada ´ 96..). En tres álbumes. IMPRESCINDIBLE EXAMINAR. EBC a PROOF.	150,-
1807	Lote 220 Carteritas y 11 tiras. Acumulación de carteritas de Juan Carlos I de diferentes orígenes: F.N.M.T, RTVE, Mundial ´ 82, Semana Nacional de Numismática, etc. Lote pesado, gastos de envío superior a lo habitual. IMPRESCINDIBLE EXAMINAR. SC.	60,-

V CENTENARIO

1808	Lote 4 monedas 500, 1.000, 2.000 y 5.000 Pesetas. 1989. AR. I Serie. Sin estuches ni certificados. FDC Brillo.	40,-
1809	Lote 6 monedas 100 a 5.000 Pesetas. 1989. AR. Serie I. Sin estuches ni certificados. FDC Brillo.	60,-
1810	Serie 7 monedas 100, 200, 500, 1.000, 2.000, 5.000 y 10.000 Pesetas. 1989. AR. I Serie completa en plata. Sin estuches ni certificados. FDC Mate.	120,-
1811	Serie 7 monedas 100, 200, 500, 1.000, 2.000, 5.000 y 10.000 Pesetas. 1989. AR. I Serie completa en plata. Sin estuches ni certificados. FDC Mate.	120,-
1812	Lote 6 monedas 100 a 5.000 Pesetas. 1990. AR. II Serie. En hoja de álbum. FDC.	60,-
1813	Serie 7 monedas 100, 200, 500, 1.000, 2.000, 5.000 y 10.000 Pesetas. 1990. AR. II Serie en plata. En hoja de álbum. FDC Mate.	120,-
1814	Serie 7 monedas 100, 200, 500, 1.000, 2.000, 5.000 y 10.000 Pesetas. 1990. AR. II Serie completa en plata. Sin estuches ni certificados. FDC Mate.	120,-
1815	Serie 7 monedas 100, 200, 500, 1.000, 2.000, 5.000 y 10.000 Pesetas. 1991. AR. III Serie completa en plata. Sin estuches ni certificados. FDC Brillo.	125,-
1816	Serie 7 monedas 100, 200, 500, 1.000, 2.000, 5.000 y 10.000 Pesetas. 1991. AR. III Serie completa en plata. Sin estuches ni certificados. FDC Brillo.	125,-

1817	Serie 7 monedas 100, 200, 500, 1.000, 2.000, 5.000 y 10.000 Pesetas. 1992. AR. IV Serie completa en plata. Sin estuches ni certificados. FDC Brillo.	125,-
1818	Serie 7 monedas 100, 200, 500, 1.000, 2.000, 5.000 y 10.000 Pesetas. 1992. AR. IV Serie completa en plata. Sin estuches ni certificados. FDC Mate y Brillo.	125,-
1819	Lote 4 series 6 monedas 100, 200, 500, 1.000, 2.000, 10.000 Pesetas. 1989, 90, 91, 92. AR. Series I a IV. Falta moneda 5.000 Pesetas en todas. En estuches originales con certificados (10.000 Pesetas 1989 sin certificado). FDC Mate y PROOF.	400,-
1820	Lote 5 monedas 5.000, 10.000, 20.000, 40.000 y 80.000 Pesetas. 1989. AU. I Serie completa en oro: Reyes Católicos, Mar tenebroso, Pinzón, Esfera armilar y Rosa de los vientos. Sin estuches ni certificados. PROOF.	2.550,-
1821	Lote 5 monedas 5.000, 10.000, 20.000, 40.000 y 80.000 Pesetas. 1990. AU. II Serie completa en oro: Carlos I, Felipe II, Tupac Amaru, Quauhtemoc, Felipe V. Sin estuches ni certificados. FDC.	2.550,-

OLIMPIADA BARCELONA 1992

1822	Lote 8 monedas 2.000 Pesetas. 1990. AR. Series I y II completas en plata. En hoja de álbum. PROOF.	120,-
1823	Lote 7 monedas 2.000 Pesetas. 1991 y 1992. AR. III Serie completa y tres monedas de la IV Serie. Sin estuches ni certificados. PROOF.	100,-
1824	Lote 15 monedas 2.000 Pesetas. 1990 a 1992. AR. Serie I al IV. Falta una moneda de la serie IV. Sin estuches ni certificados, en hojas de álbum. PROOF.	180,-
1825	Lote 16 monedas 2.000 Pesetas. AR. La de Futbol de la 1ª serie repetida. Falta la sogatira de la 4ª serie. En estuches originales con certificado. FDC y PROOF.	180,-
1826	Serie 16 monedas 2.000 Pesetas. 1989, 90, 91, 92. AR. Series I, II, III y IV completas en plata. En estuches originales con certificados. PROOF.	200,-
1827	Serie 16 monedas 2.000 Pesetas. 1990 a 1992. AR. Series I, II, III y IV completas en plata. Sin estuches ni certificados. FDC y PROOF.	200,-
1828	Lote 3 monedas 10.000, 20.000 y 80.000 Pesetas. 1990. AU. I Serie completa en oro: Hockey, Sagrada Familia y Atletia Cósmino. Sin estuches ni certificados. FDC.	1.800,-
1829	Lote 3 monedas 10.000, 20.000 y 80.000 Pesetas. 1990. AU. II Serie completa en oro: Ruinas Empuries, Gimnasia y Príncipe Baltasar Carlos. Sin estuches ni certificados. FDC.	1.800,-

EMISIONES EN ECU

1830	Lote 11 monedas 1 (2), 5 (8), 25 Ecu. 1989, 90, 91, 92. AR. 1 Ecu: Rapto de Europa, Madrid Capital, 5 Ecu: Carlos I (3), Alfonso X (2), Averroes (2), Madrid Capital. 25 Ecu: Madrid Capital Europea de la Cultura. En estuches originales con certificados. A EXAMINAR. FDC.	160,-
1831	Lote 2 monedas 1 y 25 Ecu. 1992. MADRID CAPITAL EUROPEA DE LA CULTURA. AR. FDC.	80,-
1832	Lote 3 monedas 1, 5 y 25 Ecu. 1994. CERVANTES- DON QUIJOTE. AR. Sin estuches ni certificados. FDC.	100,-
1833	Lote 3 monedas 1, 5 y 25 Ecu. 1995. SERIE MARINA ESPAÑOLA. AR. I Serie: Ancla, Don Juan de Austria y Churruga, Gravina y Alcalá Galiano. Sin estuches ni certificados. FDC.	100,-
1834	Lote 3 monedas 1, 5 y 25 Ecu. 1996. SERIE MARINA ESPAÑOLA. AR. II Serie: Timón, Coca de Mataró, Topete, Antequera y Álvaro González. Sin estuches ni certificados. FDC.	100,-
1835	Serie 5 monedas 1, 5, 10, 50 y 100 Ecu. 1989. AR (2) y AU (3). Rapto de Europa, Plus Ultra, Felipe II y Carlos I (2). Sin estuches ni certificados. FDC.	2.450,-
1836	Serie 5 monedas 1, 5, 10, 50 y 100 Ecu. 1989. AR (2) y AU (3). Rapto de Europa, Plus Ultra, Felipe II y Carlos I (2). Sin estuches ni certificados. FDC.	2.450,-
1837	Serie 5 monedas 1, 5, 10, 50 y 100 Ecu. 1989. AR (2) y AU (3). Rapto de Europa, Plus Ultra, Felipe II y Carlos I (2). Sin estuches ni certificados. FDC.	2.450,-

1838	Serie 5 monedas 1, 5, 10, 50 y 100 Ecu. 1989. AR (2) y AU (3). Rapto de Europa, Plus Ultra, Felipe II y Carlos I (2). Sin estuches ni certificados. FDC.	2.450,-
1839	Lote 3 monedas 1, 25 y 100 Ecu. 1992. MADRID CAPITAL EUROPEA DE LA CULTURA. AR (2) y AU. Sin estuches ni certificados. FDC.	1.600,-
1840	Serie 4 monedas 1, 5, 25 y 100 Ecu. 1994. CERVANTES- DON QUIJOTE. AR (3) y AU. Sin estuches ni certificados. FDC.	1.600,-
1841	Serie 4 monedas 1, 5, 25 y 100 Ecu. 1995. SERIE MARINA ESPAÑOLA. AR (3) y AU. I Serie: Ancla, Don Juan de Austria, Churruca, Gravina y Alcalá Galiano y Alvaro de Bazan. Sin estuches ni certificados. FDC.	1.600,-
1842	Serie 4 monedas 1, 5, 25 y 100 Ecu. 1996. SERIE MARINA ESPAÑOLA. AR (3) y AU. II Serie: Timón, Coca de Mataró, Topete, Antequera, Álvar González y Castro Mendez Nuñez. Sin estuches ni certificados. FDC.	1.650,-

LOTES Y COLECCIONES

1843	Lote 22 monedas. MONEDAS GRIEGAS, HISPANICAS, REPÚBLICA e IMPERIO ROMANO. AE y AR. Final de colección. Lote variado que incluye denario republicanos, antoninianos bronce variados, bajos imperios.... A EXAMINAR. BC- a EBC.	200,-
1844	Lote 135 Cobres. MONEDA HISPÁNICA e IMPERIO ROMANO. Incluye sestercios, ases, semis y pequeños cobres de alto y bajo imperio y de cecas ibéricas. Diferentes emperadores. IMPRESCINDIBLE EXAMINAR. RC a MBC-	350,-
1845	Lote 210 monedas cobre. MONEDAS HISPANICAS a IMPERIO ROMANO. AE. Acumulación de moneda antigua en calidad BAJA o MUY BAJA. Puede contener alguna reproducción. IMPRESCINDIBLE EXAMINAR. MC a BC.	50,-
1846	Lote 2 monedas 4 Maravedís y Diner. BARCELONA y SEGOVIA. 4 Maravedís Felipe III múltiples resellos. A EXAMINAR. MBC.	30,-
1847	Lote 5 monedas Dinero. CARLOS II, CARLOS III Pret. (2) y FELIPE V (2). ZARAGOZA. Incluye: Dinero Carlos II Fecha no visible AC-Tipo 11 y 2x Dinero Felipe V 1711 AC-17. Destacan dos monedas Dinero Carlos III Pretendiente, ambas con reverso cuatro cabezas coronadas, una con busto coronado a izquierda en anverso y la otra busto coronado a izquierda entre C-A. Esta última Calicó edición 2008 la cataloga como rarísima (pág. 439) Cal-62. A EXAMINAR. MBC a MBC+.	50,-
1848	Lote 5 monedas 1 Real. 1726, 32, 45, 55, 56. FELIPE V (3) y FERNANDO VI (2). MADRID (4), MÉXICO (1). A EXAMINAR. BC+ a MBC.	60,-
1849	Lote 3 monedas Diner y 2 Maravedis (2). 1708, 1788 y 1830. CARLOS III Pretendiente, CARLOS III y FERNANDO VII. BARCELONA y SEGOVIA (2). Incluye Diner 1708 Barcelona, 2 Maravedís 1788 Segovia y 2 Maravedís 1830 Segovia. A EXAMINAR. MBC a EBC-	25,-
1850	Lote 10 monedas 1/2 Real. FELIPE V (4), CARLOS IV (2), FERNANDO VI (2), FERNANDO VII (4). VARIAS CECAS. A EXAMINAR. BC a MBC-	120,-
1851	Lote 19 monedas 1/2 Real. FELIPE III a FERNANDO VII. VARIAS CECAS. AR. (Tres con perforación). A EXAMINAR. BC a MBC.	150,-
1852	Lote 6 monedas 2 Reales. 1799, 1800, 06, 08, 20, 28. CARLOS IV (4), FERNANDO VII (2). MADRID, SEVILLA. A EXAMINAR. BC+ a MBC-	90,-
1853	Lote 19 monedas 2 Reales. 1718 a 1821. FELIPE V a FERNANDO VII. DIVERSAS CECAS. AR. Destacan: 2x Catalunya 1812 y Valencia 1812. (tres perforación). A EXAMINAR. BC a MBC-	120,-
1854	Lote 13 monedas 1 (6), 2 (5) y 4 Reales (2). FELIPE II a FERNANDO VII. AR. Varias por identificar. Resto de colección. A EXAMINAR. BC a MBC.	125,-
1855	Lote 19 monedas 1/2 (6), 1, 2 (11) y 4 Reales (2). 1724 a 1823. LUIS I, FERNANDO VI, CARLOS IV y FERNANDO VII. LIMA, MADRID, MÉXICO, SEGOVIA, SEVILLA. Incluye tipo columnarios y de busto. A EXAMINAR. BC a MBC.	200,-
1856	Lote 85 monedas. MEDIEVAL a ISABEL II. AE y Ve. Interesante resto de colección. A EXAMINAR. BC a MBC+.	120,-
1857	Lote 72 monedas Cobre. FELIPE II a ALFONSO XII. AE. Resto de colección. A EXAMINAR. RC a MBC-	50,-
1858	Lote 2 monedas. ISABEL II y ALFONSO XIII. 40 centavos de Escudo 1865 Madrid con resello torreón de castillo en anverso (rayitas en anverso) y 50 Céntimos 1910 (*1-0) P.C.-V bonita pátina irisada. MBC- y EBC+.	50,-
1859	Lote 47 monedas. MONARQUIA HISPANICA a ALFONSO XIII. AE, AI, AR, CuNI, Latón. Resto final de colección. Incluye varios cobres de Isabel II, Alfonso XII, Fernando VII y algunos resellados. Contiene también 6 fichas cooperativas. A EXAMINAR. BC+ a EBC-	75,-

1860	Lote de más de un centenar de cobres. FELIPE V a ALFONSO XIII. De varios tamaños y diversos reinados, diferentes. En álbum. IMPRESCINDIBLE EXAMINAR. BC a EBC- .	75,-
1861	Lote 65 monedas 1 Céntimo a 5 Pesetas. 1853 a 1937. ISABEL II a II REPÚBLICA. AR (43), Ni, AE, Br. Final de colección. Incluye 1x 5 Pesetas 1871, 10x 2 Pesetas 1896 a 1905, etc. Destacan 2x 1 Peseta 1933 (*3-4). Incluye también una Medalla-reproducción 1 Peseta 1869 F.N.M.T. PROOF y dos reproducciones. En hojas de álbum. A EXAMINAR. BC a PROOF.	90,-
1862	Lote 19 monedas 10 y 50 Céntimos y 25 Pesetas. 1937 a 1957. II REPÚBLICA a ESTADO ESPAÑOL. 50 Céntimos (2) II República 1937 orla puntos redondos y cuadrados, 10 Centimos 1940 y 1953 (11) y 25 Pesetas 1957 (*59, 61, 69 (2) y 70). MBC+ a SC.	50,-
1863	Lote alrededor un centenar de monedas. MONARQUÍA HISPANICA a ESTADO ESPAÑOL. AE, Al, AR, CuNi, Latón, Cartón. Resto final de colección, destacan monedas como 2 Reales 1712, varias fichas cooperativas, alguna emisión local, incluye alguna reproducción. En álbum. A EXAMINAR. BC a EBC.	75,-
1864	Lote 101 monedas. GOBIERNO PROVISIONAL a JUAN CARLOS I. Restos finales de colección. Destaca Lote de conjunto formado por 38 monedas de 5 Pesetas, 11 monedas 2 Pesetas y 30 monedas 1 Peseta del centenario de la Peseta, 2 monedas 100 Pesetas 1966 Estado Español y 2 monedas 2.000 Pesetas Juan Carlos I. En álbum. A EXAMINAR. BC a SC.	600,-
1865	Lote 365 monedas 5 Céntimos a 500 Pesetas. 1940 a 2001. ESTADO ESPAÑOL y JUAN CARLOS I. AR (5), AE, AlBr, Ni. Destacan 5 monedas 100 Pesetas 1966. En dos álbumes. IMPRESCINDIBLE EXAMINAR. MBC- a SC.	45,-
1866	Restos final de colección. Centenares de monedas, la mayoría Estado Español y Juan Carlos I. Incluye errores, variantes y falsas. A EXAMINAR. Lote pesado, gastos de envío superiores a lo habitual. MBC a FDC.	50,-
1867	Lote centenares de monedas. MONARQUÍA HISPANICA a JUAN CARLOS I. AE, AR, Al, CuNi, Latón. Resto final de colección, mayoría cobres resellados de los Austrías y monedas del Estado Español, alguna extranjera. A EXAMINAR. RC a SC.	250,-
1868	Lote 1425 monedas. II REPÚBLICA, ESTADO ESPAÑOL y JUAN CARLOS I. Incluye 2x 1 Peseta prueba Naval (tipo moneda), 2.000 Pesetas 1990 Olimp. BCN´ 92 logo (en estuche), 2.000 Pesetas 1994 toros de lidia (en estuche), cajita F.N.M.T. 400 monedas 50 Céntimos (*19-69), 2x serie CHURRIANA, 288x 50 Céntimos (*19-67) en bandejas portamonedas, 288x 1 Peseta (*19-67) en bandejas, 3x medalla 1988 Carlos III, etc. Lote pesado, gastos de envío superiores a lo habitual. IMPRESCINDIBLE EXAMINAR. MBC a SC.	250,-
1869	Lote miles de monedas. Siglo XX. ESTADO ESPAÑOL y JUAN CARLOS I. Gran acumulación de monedas circulantes españolas, principalmente de Estado Español y Juan Carlos I, en conservaciones diversas. Lote MUY pesado, gastos de envío superior a lo habitual. IMPRESCINDIBLE EXAMINAR. RC a SC.	50,-
1870	Lote 192 monedas. Siglo XX. GOBIERNO PROVISIONAL a EMISIONES EN ECU. AR, Cuni, Al. Restos finales de colección. Incluye cobres y plata del centenario (1 Céntimo a 50 Centavos de Peso), diferentes series de Juan Carlos I (E-87, Así nace una moneda) I y II Serie V Centenario 6 monedas 100 a 5.000 Pesetas, Pesetas conmemorativas y algunas monedas de Ecu. En tres álbumes. A EXAMINAR. MBC+ a PROOF.	200,-
1871	Lote 264 monedas. Siglo XX. GOBIERNO PROVISIONAL a EMISIONES EN ECU. AR, Cuni, Al. Restos finales de colección. Incluye cobres y plata del centenario (1 Céntimo a 50 Centavos de Peso), diferentes series de Juan Carlos I, Pesetas conmemorativas y algunas monedas de Ecu. En tres álbumes. A EXAMINAR. MBC+ a PROOF.	250,-
1872	Lote 19 piezas. S.XX. Resto final de colección. Incluye varias piezas en Ar medallas, monedas 2.000 pesetas, alguna extranjera. 2 carteritas F.N.M.T (*72), (*75). A EXAMINAR. SC.	150,-
1873	Resto final de colección. AE, AR, Latón. Lote 21 monedas de gran variedad: 1/2 Real Reyes católicos Sevilla, 3 monedas 1 peseta 1869, 2 monedas 5 pesetas 1870, 1871 (*71), 2 monedas 50 Pesetas 1957 Falsas de época, una par de monedas propagandísticas, 1 Thaler Maria Teresa 1780, Dracma de Bactria entre otras.. IMPRESCINDIBLE EXAMINAR. BC+ a EBC.	100,-
1874	Lote 40 monedas. II REPÚBLICA a EXTRANJERO. AE, Al, AR, CuNi, Latón. Resto final de colección, destaca moneda 1000 Yen 1964, varias monedas del Estado Español y Juan Carlos I en SC. A EXAMINAR.	30,-
1875	Lote 66 monedas. Siglo XIX-XX. ISABEL II a MONEDA EXTRANJERA. Lote formado en su mayoría por moneda española. Destaca cobre y plata del centenario (destacan 5 monedas 5 Pesetas y 1 Peseta 1883 estrellas no visibles), 10 céntimos Carlos VII Pretendiente (con perforación), dos monedas 1 Real Isabel II, Peseta en cobre y plata de la II República, 4 monedas 100 Pesetas 1966 y algún cobre extranjero. En álbum. IMPRESCINDIBLE EXAMINAR. BC a EBC.	125,-
1876	Lote 93 monedas. MONEDA ANTIGUA a JUAN CARLOS I y EXTRANJERO. AE, Br, Ak, Ni y AR. Resto final de colección. Incluye alguna de plata y algunas FALSAS de ÉPOCA. IMPRESCINDIBLE EXAMINAR. BC a SC.	50,-

1877	Lote decenas de monedas. Siglo XX. II REPUBLICA, ESTADO ESPAÑOL, JUAN CARLOS I, Monedas Extranjeras y BILLETES. AE, Br, Ni, CuNi y AR. Destacan: 2 carteritas Estado Español (*74) y (*75), 9 monedas 2.000 Pesetas Juan Carlos I en plata o 1 peseta 1933 (*3-4) en plata. Incluye 4 álbumes, un set marruecos, billetes II Republica, etc. IMPRESCINDIBLE EXAMINAR.	100,-
1878	Lote 100 monedas. Siglo XIX-XX. ISABEL II a MONEDA EXTRANJERA. AR, Br. Restos final de colección. Contiene cobre y plata del centenario. Destacan 11 monedas 5 Pesetas de diferentes fechas, 12 monedas 100 Pesetas 1966 (*66-67), carterita FNMT *73, 5 monedas 2.000 Pesetas Juan Carlos I y 8 carteritas o estuches de Andorra que incluye moneda conmemorativa o medalla. IMPRESCINDIBLE EXAMINAR. BC+ a PRUEBA.	300,-
1879	Lote Centenar de cobres. MONARQUÍA HISPÁNICA a MONEDA EXTRANJERA. Incluye cobres de los Austrias, Borbones, Isabel II, Centenario de la Peseta, II República y moneda extranjera. A EXAMINAR. RC a SC.	75,-
1880	Lote 115 monedas. MONARQUÍA HISPÁNICA a MONEDA EXTRANJERA. Restos final de colección. Destacan monedas de 1/2, 1 y 2 Reales de diferentes reinados (Carlos III Pretendiente, Felipe V, Carlos III, Carlos IV.) y diversas cecas de tipo columnario o busto. Moneda de plata de Isabel II, Centenario y extranjera. A EXAMINAR. BC a EBC-.	450,-
1881	Lote 176 monedas de cobre. Diferentes países y épocas. Incluye alguna moneda española, medallas y reproducciones. En clasificador Pardo. IMPRESCINDIBLE EXAMINAR. BC a EBC.	1.000,-
1882	Lote cientos de monedas. Siglo XX. ISABEL II a JUAN CARLOS I y MONEDAS EXTRANJERAS. AE, Br, Ni, AR. Acumulación de moneda, principalmente de Estado Español y Juan Carlos I, pero también extranjera, en 7 álbumes variados. Destaca E-87, M coronada y serie 'Así nace una moneda' (sin estuches). Lote pesado, gastos de envío superior a lo habitual. IMPRESCINDIBLE EXAMINAR. BC a SC.	90,-
1883	Lote miles de monedas cobre. Siglo XVIII a XX. ESPAÑA y OTROS PAÍSES EUROPEOS. AE. Gran acumulación de moneda circulante del siglo XIX mayoritariamente, la gran mayoría de España pero también de distintos países. Calidad media muy baja. Lote pesado, gastos de envío superior a lo habitual. IMPRESCINDIBLE EXAMINAR. RC a MBC.	30,-
1884	Lote 6 Reproducciones Lauer, 1 ficha cooperativa y 7 medallas Santa Helena. 1887, 1919 y Sin Fecha. AE, Br, Al. Incluye 6 monedas reproducción Lauer (2 Céntimos, 10 Cent. Escudo y 1 Escudo Isabel II; 2x 10 Pesetas Alfonso XII; Medalla Victoria de Inglaterra), 1 ficha 1 Peseta COOP. SINDICATO AGRÍCOLA TEYÁ 1919 (L-539 ESCASA) y 7 medallas Santa Helena-Hijo de Santa Helena (21 a 22 mm. con perforación). A EXAMINAR. MBC- a SC.	40,-

MONEDAS EXTRANJERAS

AJMÁN

1885	5 Riyals. (1971). AR. Salvar Venecia. En presentación original. Tirada máxima: 4.800 piezas. KM-27. PROOF.	50,-
------	--	------

ESTADOS ALEMANES

1886	1 Thaler. 1841-CvC. WILHELM. BRUNSWICK-WOLFENBÜTTEL. 22,01 grs. AR. (Pequeñas oxidaciones limpiadas). KM-1131. MBC.	30,-
1887	2 Marcos. 1904-A. FRIEDRICH FRANZ. MECKLENBURG-SCHWERIN. AR. Boda de Federico Francisco IV. KM-333. EBC-.	35,-
1888	Thaler. 1818-D. FRIEDRICH WILHELM III. PRUSIA. 21,79 grs. AR. Pátina. KM-396. MBC-.	40,-

ALEMANIA

1889	Serie 4 monedas 5 Mark. 1987. Anv.: KM-MSA16 (29, 114, 115, 116). CuNi. aniversario fundación de Berlín. En carterita oficial con jetón conmemorativo. SC.	50,-
------	--	------

ANDORRA

1890	10 Dinars. 1992. 31,37 grs. AR. Descubrimiento del Nuevo Mundo. KM-78. PROOF.	20,-
1891	10 Dinars. 1993. 31,66 grs. AR. Mundial de Fútbol USA' 94. KM-86. PROOF.	20,-

1892	10 Diners. 1995. 31,05 grs. AR. 50 aniversario F.A.O. KM-110. PROOF.	20,-
1893	25 Diners. 1988. 20,01 grs. AR. VII Centenario Segundo Pareaje. KM-44.1. PROOF.	20,-

AUSTRALIA

1894	Lote 3 monedas 50 Cents. 2015-P y 2018-P. AR. 2x Koala 2015 y Año lunar del perro 2018. (Levisimas rayitas). A EXAMINAR. PROOF.	30,-
1895	1 Dollar. 2011-P. 31,88 grs. AR. Kookaburra en tocón con las alas extendidas a izquierda. PROOF.	20,-

BÉLGICA

1896	1 Franc. 1880. LEOPOLD II. 4,92 grs. AR. 50 aniversario Independencia. KM-38. MBC+.	30,-
1897	Lote 4 monedas 5 Francs. 1848 y 1849. LEOPOLD I. AR. A EXAMINAR. KM-3.2. MBC-.	75,-

BOLIVIA

1898	Lote 3 medallas. POTOSÍ. AR. Módulo de 1 (2) Sol y 2 soles. REGENERACIÓN DE BOLIVIA, POTOSÍ. LA PATRIA AL YLUSTRE DEFENSOR DE SU INDEPENDENCIA y POTOSÍ TRASMITE A LA POSTERIDAD. (Una con perforación). A EXAMINAR. Fonrobert-9524, 9590, 9786. MBC.	60,-
1899	Lote 3 medallas. 1840, 1849 y 1851. POTOSÍ (2), ORUROA. AR. Todas de módulo de 1 Sol. REPUBLICA BOLIVIANA GRATITUD AL SOR, POTOSÍ AL REGENERADOR D BOLIVIA y CONSTITUCIÓN BOLIVIANA JURADA EN 28 OCTUBRE 1851. (Dos con perforación). A EXAMINAR. Fonrobert-9526, var, 9559, 9782. MBC.	60,-

BULGARIA

1900	Lote 2 monedas Grosh. (1331-1371 d.C.). IVAN ALEXANDER y MIKHAIL ASEN. Anv.: Ivan Alexander y Mikhail Asen de frenre a frente, sosteniendo un bastón cruzado. Rev.: Cristo de pie de frente, con las manos levantadas en señal de bendición. 1,37,1,57 grs. AR. A EXAMINAR. MBC a MBC+.	80,-
1901	Lote 2 monedas Grosh. (1331-1371 d.C.). IVAN ALEXANDER y MIKHAIL ASEN. Anv.: Ivan Alexander y Mikhail Asen de frenre a frente, sosteniendo un bastón cruzado. Rev.: Cristo de pie de frente, con las manos levantadas en señal de bendición. 1,29,1,43 grs. AR. A EXAMINAR. MBC a MBC+.	80,-
1902	Lote 2 monedas Grosh. (1331-1371 d.C.). IVAN ALEXANDER y MIKHAIL ASEN. Anv.: Ivan Alexander y Mikhail Asen de frenre a frente, sosteniendo un bastón cruzado. Rev.: Cristo de pie de frente, con las manos levantadas en señal de bendición. 1,47,1,56 grs. AR. A EXAMINAR. MBC a MBC+.	80,-
1903	Lote 2 monedas Grosh. (1331-1371 d.C.). IVAN ALEXANDER y MIKHAIL ASEN. Anv.: Ivan Alexander y Mikhail Asen de frenre a frente, sosteniendo un bastón cruzado. Rev.: Cristo de pie de frente, con las manos levantadas en señal de bendición. 1,12,1,49 grs. AR. A EXAMINAR. MBC a MBC+.	80,-
1904	Lote 3 monedas Grosh. (1331 - 1371 d.C.). IVAN ALEXANDER y MIKHAIL ASEN. AR. Las tres tipo anverso: Ivan Alexander y Mikhail Asen de pie frente a frente, sosteniendo un bastón cruzado y reverso: Cristo de pie de frente, con las manos levantadas en señal de bendición. A EXAMINAR. MBC a MBC+.	120,-

CHILE

1905	5 Pesos. 1968. 22,5 grs. AR. Con certificado GMA NUMISMATICA del Dr. Esposito Marco. KM-182. PROOF.	30,-
1906	10 Pesos. 1968. 45 grs. AR. Escuadra Libertadora. Tirada: 1.215 piezas. Con certificado GMA NUMISMATICA del Dr. Esposito Marco. KM-183. PROOF.	75,-

CHINA

1907	Moneda cuchillo. 400-200 a.C. DINASTÍA ZHOU. 16,45 grs. AE. Ø 134X15 mm. MBC.	50,-
1908	Moneda azada/espada. (7-23 d.C.). WANG-MANG. 18,78 grs. Ø 56x21 mm. Mitchiner A. & C.W.-5440. MBC-.	30,-
1909	Moneda tipo Bambú. KIANGSU. SUXHOU. BANCO GUANG SHAN. 6,99 grs. Ø 128x15x5 mm. Tarja de cuentas (‘ tally stick’) de uso entre 1735 y 1936; deriva de los ‘ tally stick’ del s. XIV. MBC+.	50,-
1910	Lote 2 monedas Tipo concha. Una moneda ovalada tipo concha. 7-23 d.C Pátina verde, con dos perforaciones en reverso, otra Concha de Cipraea. Usada como moneda en puntos tan distantes como Pakistán, China, Polinesia o Africa Occidental. La manera en que se ha cortado la parte trasera de este ejemplar, es según Mitchiner (A.& C.W. 5366), característica de China en la Antigüedad. MBC+.	30,-
1911	10 Yuan. 1995. 31,06 grs. AR. Panda en árbol comiendo rama de bambú de 9 hojas. KM-732.1. SC.	75,-

DINAMARCA

1912	2 Kroner. 1892. CHRISTIAN IX. 14,99 grs. AR. Bodas de Oro de Christian IX y Luisa. (Leves golpecitos). KM-800. EBC.	40,-
------	---	------

ESTADOS UNIDOS

1913	1/2 Dollar. 1829. 13,22 grs. AR. Capped Bust. Pátina. KM-37. MBC-.	40,-
1914	1 Dollar. 1842. 26,47 grs. AR. Seated liberty. Pátina. (Golpecitos). ESCASA. KM-71. MBC.	100,-
1915	Lote 3 monedas 1 Dollar. 1986, 1987 Y 1989. AR. Walking liberty. KM-273. SC.	75,-
1916	1 Dollar. 2011. 31,18 grs. AR. Walking liberty. KM-273. SC.	20,-
1917	Lote 3 monedas 1 Dollar. 1992, 2014 y 2017. AR. Walking liberty. KM-273. SC.	75,-

FRANCIA

1918	Gros Tournois. FELIPE IV (1285-1314). TOURS. Anv.: +PHILIPPVS REX. Cruz interior. Leyenda exterior BNDICTVh.. Rev.: TVRONVS CIVIS. Castillo tornés flordelisado. 3,98 grs. AR. (Leves oxidaciones, algo alabeada). Dup-217 var. MBC.	45,-
1919	5 Francs. 1849-A. II REPÚBLICA. PARÍS. 24,97 grs. AR. (Leves golpecitos). KM-756.1. EBC.	50,-
1920	5 Francs. 1871-A. III REPUBLIQUE. PARIS. AR. Encapsulada por NGC como VF35 (nº 4905506-028). Variante con tridente de símbolo, acuñada durante la Comuna de París. RARA. KM-823. MBC.	400,-
1921	5 Francs. 1872-A. III REPUBLIQUE. PARÍS. AR. Encapsulada por NGC como XF DETAILS CLEANED (nº 5818325-044). (Rayitas y golpecitos). KM-820.1. MBC-.	150,-
1922	100 Francos. 1986. 29,94 grs. AR. Centenario de la estatua de la Libertad. KM-P972. SC.	25,-
1923	10 Francos. 1938. 9,99 grs. AR. restos de brillo. KM-878. EBC.	20,-
1924	10 Francos. 1939. 9,99 grs. AR. (Levisimos golpecitos). Brillo original. KM-878. SC-.	50,-
1925	Lote 20 monedas 10 Francos. 1929 (x16), 1938 (x3) y 1939. AR. A EXAMINAR. KM-878. MBC+ a EBC.	80,-
1926	Lote 35 monedas 5 (7), 10 (20) y 50 Francs (8). 1834 a 1977. AR. Casi todas grupo Hércules en sus diversos valores y años. A EXAMINAR. MBC- a SC.	350,-
1927	100 Francs = 15 Ecu. 1990. 22,20 grs. AR. Carlomagno. KM-989. PROOF.	15,-
1928	Lote 2 Jetones Antimonárquicos. 2-12-1851/2-9-1870. NAPOLEON III. Anv.: NAPOLEON III. LE MISERABLE. una 80.000 PRISONNIERS, la otra 2 DECEMBRE. Busto satírico con casco a izquierda. SEDAN en argolla al cuello. Rev.: una VAMPIRE FRANÇAIS, la otra VAMPIRE DE LA FRANCE. Lechuza en pie de frente con las alas abiertas sobre cañón. 5,82 y 11,23 grs. AE. Ø 25 y 33 mm. MBC+ a EBC.	30,-

1929 Medalla. **1809. NAPOLEÓN. BATALLA DE WAGRAM.** Anv.: Busto coronado a derecha. Rev.: Victoria a derecha. 38,38 grs. Br. Ø 42 mm. Grabador: Manfredini. (Leves golpecitos). **EBC/EBC+.** **50,-**

GRAN BRETAÑA

1930 Lote 2 medallas Toma de Porto Bello y Centenario Batalla de Trafalgar. **1739 y 1805-1905.** Br y Peltre. ADMIRAL VERNON TOOK PORTO BELLO. WITH SIX SHIPS ONLY NOV 22 1739 (en bronce, Ø 38 mm) y HORATIO VISCOUNT NELSON. K-B. DUKE OF BRONTE. &. / ENGLAND EXPECTS EVERY MAN WILL DO HIS DUTY. Escena de la batalla de Trafalgar; CENTENARY OF THE BATTLE OF TRAFALGAR 1905. TRAFALGAR OCT. 21. 1805. Copia a menor escala de la famosa medalla de Matthew Boulton de 1805 (BHM-3923, en Peltre, Ø 32 mm). **MBC y EBC-.** **90,-**

GUATEMALA

1931 Lote 4 monedas 1/4 Real. **1861, 1890 y (2x) 1894H.** AR. (1890 con pequeñas oxidaciones). KM-130, 158, 162. **MBC+ a EBC.** **25,-**

INDIA BRITÁNICA

1932 Lote 2 monedas 1 Rupee. **1840 y 1906. VICTORIA y EDWARD VII.** AR. KM-458.1 y 508. **MBC+ y EBC.** **30,-**

ESTADOS ITALIANOS

1933 5 Liras. **1826. CARLO FELIX. CERDEÑA.** 24,67 grs. AR. (Golpecitos). KM-116.2. **MBC.** **40,-**

1934 1 Franco. **1806. FELICE y ELISA BONAPARTE. LUCCA e PIOMBINO.** 4,86 grs. AR. Pátina. KM-23. **(MBC+).** **60,-**

1935 Lote 2 monedas 120 Grana. **1746 y 1747. FERNANDO II. NÁPOLES Y SICILIA.** AR. A EXAMINAR. KM-346. **MBC- a MBC.** **60,-**

1936 1/2 Francescone (5 Paoli). **1787. PIETRO LEOPOLDO. TOSCANA.** 13,1 grs. AR. . C-19a. **BC+/MBC-.** **50,-**

ITALIA

1937 5 Lire. **1879-R. UMBERTO I. ROMA.** 24,78 grs. AR. (Golpecitos, hojas saltadas en reverso). Pátina. KM-20. **(MBC+).** **50,-**

LETONIA

1938 Lote 2 monedas 2 y 5 Lati. **1925 y 1932.** AR. A EXAMINAR. KM-8 y 9. **MBC+ a EBC-.** **20,-**

MALASIA

1939 Lote de dos ´ flores de plata ´. (S.XIX). **SULTANATO DE TRENGGANU. NGON HOY.** 19,83 y 34,51 grs. AR. De uso ceremonial en las bodas. (Uno y dos agujeros). **(MBC).** **30,-**

MARRUECOS

1940 Lote 5 monedas 1/2 Dirham. **1299H (1882). Alawíes de Marruecos. PARÍS.** AR. A EXAMINAR. Y-4. **MBC/MBC+.** **40,-**

1941 Lote 3 monedas 50 Dirham. **1975 y 1976. HASSAN II.** AR. 20 Aniversario independencia, Marcha verde y Año internacional de la mujer. Las tres en estuche original. A EXAMINAR. Y-65, 67, 68. **PROOF.** **75,-**

MÉXICO

1942 100 Pesos. **1987.** 30,41 grs. AR. Mariposa monarca. KM-537. **PROOF.** **30,-**

PORTUGAL

1943	10 Centavos. 1948. 1,98 grs. Br. KM-583. EBC.	30,-
1944	Lote 2 monedas 10 y 20 Centavos. 1915 y 1916. AR. Las dos con brillo original. KM-562/3. EBC+ y SC- .	30,-
1945	500 Reis. 1907. 5,56 grs. AR. KM-535. EBC.	40,-
1946	1 Escudo. 1910. 24,95 grs. AR. Nacimiento de la República. Gomes-22.01; KM-560. EBC- .	40,-
1947	Lote 2 monedas 1 Escudo. 1915 y 1916. REPUBLICA. AR. Parte de brillo original. KM-564. EBC a EBC+.	50,-

RUSIA

1948	Lote 2 monedas 15 Kopeks. 1914 y 1915. SAINT PETERSBURG. B.C. AR. Encapsuladas por NGC como AU58 y MS62. Y-21a.2. EBC y SC.	50,-
1949	Lote 2 monedas 15 y 20 Kopeks. 1908 y 1916. NICOLÁS II. SAINT PETERSBURG. AR. Y-21A.2, 22A.2. EBC y EBC+.	25,-
1950	Reproducción 5 Roubles Fake. 1900. NICHOLAS II. 3,53 grs. AR sobredorada. (Golpes). MBC.	10,-

SUIZA

1951	5 Francs. 1925-B. BERNA. 25,00 grs. AR. Guillermo Tell. (Leves golpecitos y leves manchitas). KM-38. MBC+.	60,-
1952	Lote 4 monedas 5 Francs. 1936B, 1939B, 1941B y 1944B. AR. Fundación Confederación Armada, Exposición de Zurich, 650 Aniv. Confederación y 500 Aniv. Batalla de St. Jakob. KM-41, 43, 44, 45. FDC.	80,-

TAILANDIA

1953	Lengua de Tigre. S. XVIII. SIAM. 73,56 grs. AE. Ø 150X17 mm. MBC+.	70,-
1954	Lote 13 monedas tipo Dinero Bala. AR. Contiene Rama III: (4) Bath; (2) 1/4 Bath; (3) 1/8 Bath; Rama IV: (2) Bath; (2) 1/4 Bath. A EXAMINAR. MBC/MBC+.	60,-

VATICANO

1955	5 Lire. 1870-R. PIO IX. ROMA. 24,48 grs. AR. Ligera pátina. Dav-195; KM-1385. MBC+.	50,-
1956	Serie 8 monedas 1 a 500 Liras. 1962. JUAN XXIII. AÑO IV. Al, AlBr, Acero y AR. Concilio Vaticano II. En presentación/ carterita oficial. (la de AR, pátina). KM-MS65. SC.	50,-

VENEZUELA

1957	50 Centavos. 1876. SIMÓN BOLIVAR. 12,46 grs. AR. Pátina. ESCASA. Y-15. MBC+.	50,-
------	--	------

LOTES EXTRANJERO

1958	Lote 4 monedas tamaño duro. 1873 y 1891. CHILE, CUBA y PERÚ. AR. 1 Peso 1882 Chile, 1 Peso Cuba 1915 y dos monedas 1 Sol 1873 y 1891 Perú. (Las de Perú, una descolgada y la otra con restos de soldadura). MBC a MBC+.	75,-
1959	Lote 5 monedas. 1873 a. AR (4), Latón. Francia: 1 Franco 1992 y 5 Francos 1873, Italia: 20 Liras 1943 acuñación de fantasía, Prueba 1.000 Pesos 1991 México y 500 Francos Maruecos 1956. A EXAMINAR. EBC- a SC.	100,-
1960	Lote 7 monedas 1/4 (5) y 1/2 Real. Siglo XIX. ARGENTINA, BOLIVIA, GUATEMALA y MÉXICO. AR. (Dos con perforación). A EXAMINAR. MBC- a EBC.	50,-

1961	Lote 11 monedas. 1966 a 1979. ASCENSIÓN, BAHAMAS (4), ISLA DE MAN (2), NUEVAS HÉBRIDAS, SANTA HELENA, SEYCHELLES, TRISTÁN DA CUNHA. AR. Mayoría tamaño tipo duro. A EXAMINAR. EBC a SC.	150,-
1962	Lote 41 monedas. Siglo XX. ARGENTINA, BÉLGICA, GRAN BRETAÑA y MÉXICO. Lote compuesto por 19 monedas de 6 Peniques de Gran Bretaña, serie completa 9 monedas Jorge V 1928 a 1936 y 10 monedas serie completa Jorge VI 1937 a 1946, 5 Pesos Argentina 1994, 50 Francos Bélgica 1935 Exposición Bruselas en presentación original y 1 Peso México 1927 encapsulada por ANACS como MS 63. MBC- a SC.	60,-
1963	Lote 17 monedas. 1974 a 19787. CANADÁ (11), ESTADOS UNIDOS (3), FRANCIA, GUERNSEY y SAN MARINO. AR (10), Ni (4) y Br. Varias de plata tamaño duro. Incluye set canadá 1978, 2x 5 Dollars y 2x 10 Dollars 1975 Montreal ´ 76, set bicentenario Estados Unidos (1/4, 1/2 y 1 Dollar plata), 50 Francs 1974 Francia, 25 Pence 1978 Visita Real Guernsey y 1.000 Liras 1977 Brunellesco San Marino. Varias en estuche original. A EXAMINAR. SC y PROOF.	100,-
1964	Lote 21 monedas Y 2 medallas. 1958 a 1983. CANADA (4), MÉXICO (15), SUECIA (2), SUIZA (2). AR. 4 monedas Canada 1 Dollar, 2 monedas Suecia 100, 200 Kronor y dos medallitas de Suiza Furka Basetunnel. En estuches y presentaciones originales. Incluye también 15 monedas 1 Peso México AR 0,1. A EXAMINAR. MBC- a SC.	50,-
1965	Lote 33 monedas. Siglo XX. AUSTRALIA, CANADÁ, CUBA, ESTADOS UNIDOS, FRANCIA, MÉXICO, PANAMÁ, PERÚ. AR. Todas de plata de tamaño duro. La mayoría conmemorativas y algunas onzas troy. Incluye dos monedas 5 Ecu en estuche original y 1 Dólar en presentación original de la Mint State. Destacan dos monedas 1 Peso Cuba 1933 y 1953. A EXAMINAR. MBC+ a PROOF.	375,-
1966	Lote 70 monedas de plata. Siglo XVIII a XX. AR. Una quincena tipo duro. Montado en álbum. IMPRESCINDIBLE EXAMINAR. BC+ a PROOF.	400,-
1967	Lote 142 monedas. Siglo XVIII a 2002. ALEMANIA, ESTADOS UNIDOS, ANDORRA, ISRAEL, etc. Al, AE, Br, Ni, AR. Lote resto de colección. Incluye set de lujo USA 1994 Mundial Futbol, 3 mini álbumes USA 5c. y Quarters, varias carteritas, presentaciones o sets. IMPRESCINDIBLE EXAMINAR. BC a PROOF.	150,-
1968	Lote 316 monedas. Siglo XX. MÉXICO, FRANCIA, ESTADOS UNIDOS, PORTUGAL, U.R.S.S., GRAN BRETAÑA, Etc. AR, AE, Br, Ni, AlBr. 13 tipo duro AR: destacan 5 Lati 1931, 2x Onza Troy México, 4x 10 Francos Francia, 2x 50 Francos Francia. En álbum. IMPRESCINDIBLE EXAMINAR. MBC- a SC.	175,-
1969	Lote centenares de monedas. Estado Español y JUAN CARLOS I. AE, AR, CuNi, Latón. Resto final de colección. Destacan 7 monedas 12 Euro diversos años. En 6 álbumes. Lote pesado, gastos de envío superiores a lo habitual. IMPRESCINDIBLE EXAMINAR.	170,-
1970	Lote cientos de monedas. Siglo XIX a XXI. Gran acumulación de moneda, la mayoría del siglo XX. Incluye 44 monedas alemanas de bronce del siglo XIX. Lote pesado, gastos de envío superiores a lo habitual. IMPRESCINDIBLE EXAMINAR. RC a SC.	100,-
1971	Lote miles de monedas. Siglo XIX y XX. PAÍSES DE TODO EL MUNDO. AL, AE, Br, CuNi, Hierro. Gran acumulación de moneda circulante del siglo XX mayoritariamente, de distintos países. Incluidas monedas SC. NO INCLUYE MONEDA CONMEMORATIVA. Lote pesado, gastos de envío superior a lo habitual. IMPRESCINDIBLE EXAMINAR. BC a SC.	30,-

BILLETES ESPAÑOLES

1972	Vale 500 Reales de Vellón. 18. ARAMBURU HERMANOS. CÁDIZ. Matriz izquierda. (Tres perforaciones de archivo en margen de matriz y dos pequeñas roturas en ellas, leves manchitas del tiempo). SC-	40,-
1973	Obligación 25 Pesetas. 1 Julio 1885. COMPAÑÍA DE LOS FERROCARRILES DE MALLORCA. EBC.	25,-
1974	Pagaré por 250 Pesetas. 20 Noviembre 1908. LA SEXAGENARIA. CIUDADELA. Sección de Comercio. Pagaré núm. 0005. EBC.	10,-
1975	Lote 2 billetes 25 Pesetas. 15 Julio 1907. Patio de los Leones. Los dos con Sello en seco de GOBIERNO PROVISIONAL DE LA REPÚBLICA. Ed-334. MBC MBC+.	50,-
1976	Lote 2 billetes 50 Pesetas. 24 Septiembre 1906. Serie A y B. Los dos con sello en seco: Estado Español. BURGOS. Ed-404. MBC+.	30,-
1977	Lote 3 billetes 50 Pesetas. 15 Julio 1907. Catedral de Burgos. Los tres con Sello en seco de GOBIERNO PROVISIONAL DE LA REPÚBLICA. Ed-338. MBC a MBC+.	60,-
1978	Lote 6 billetes 50 Pesetas. 24 Septiembre 1906. Sin Serie y Series: A (2), B (2) y C. Todos con Sello en seco: Estado Español. BURGOS. Ed-404. MBC- a MBC+.	60,-

1979	L2ote 2 billetes 100 Pesetas. 15 Julio 1907. Catedral de Sevilla. Los dos con Sello en seco de GOBIERNO PROVISIONAL DE LA REPÚBLICA. Ed-343. EBC- .	100,-
1980	100 Pesetas. 15 Julio 1907. Catedral de Sevilla. Sello en seco GOBIERNO PROVISIONAL DE LA REPÚBLICA. Ed-343. EBC- .	50,-
1981	25 Pesetas. 12 Octubre 1926. San Francisco Xavier. Serie A. Sello en seco de GOBIERNO PROVISIONAL DE LA REPÚBLICA. Ed-335. EBC+ .	75,-
1982	Lote 2 billetes 25 Pesetas. 12 Octubre 1926. San Francisco Xavier. Serie A. Pareja correlativa. Los dos con Sello en seco de GOBIERNO PROVISIONAL DE LA REPÚBLICA. Ed-335. EBC+ .	150,-
1983	25 Pesetas. 31 Agosto 1936. Sorolla. Serie A. Precintado y garantizado por PCGS como 67 GEM UNC OPQ (n° 686754.67/37561016). Ed-367a. SC.	200,-
1984	Lote 11 billetes 50 Pesetas. 17 Mayo 1927. Alfonso XIII. Todos con Sello en seco de la REPÚBLICA ESPAÑOLA. (Algunos con manchitas). Ed-332. MBC a MBC+ .	100,-
1985	50 Pesetas. 17 Mayo 1927. Alfonso XIII. Sello en seco GOBIERNO PROVISIONAL DE LA REPÚBLICA. Ed-339. EBC.	60,-
1986	Lote 25 de 50 Pesetas. 15 Agosto 1928. Velázquez. Serie E. Numeraciones correlativas. (Algunos, ondulaciones). Ed-354. SC.	50,-
1987	Lote 25 billetes 50 Pesetas. 15 Agosto 1928. Velázquez. Serie E. Numeraciones correlativas. (Algunos, ondulaciones). Ed-354. SC.	50,-
1988	Lote 50 billetes 50 Pesetas. 15 Agosto 1928. Velázquez. Serie E. Todos correlativos. Ed. 354. SC.	100,-
1989	50 Pesetas. 22 Julio 1935. Ramón y Cajal. Serie A. Precintado y garantizado por PMG como 64 CHOICE UNCIRCULATED (n° 1908485-003). Ed-366a. SC.	150,-
1990	100 Pesetas. 1 de Julio 1925. Felipe II. Sello en seco de el GOBIERNO PROVISIONAL DE LA REPÚBLICA y del Estado Español BURGOS. Ed-410A. EBC.	50,-
1991	Lote 43 billetes 100 Pesetas. 1 Julio 1925. Felipe II, Sin Serie y Serie: A, B, C y D. Todos con Sello en seco de el GOBIERNO PROVISIONAL DE LA REPÚBLICA, del Estado Español BURGOS, sello tampón rojo águila de San Juan de origen privado, Sello en seco ARRIBA ESPAÑA o sello en seco JOVENTUT REPUBLICANA FEDERAL. A EXAMINAR. Ed-344, 410, 410A. MBC- EBC.	200,-
1992	Lote 2 billetes 100 Pesetas. 25 Abril 1931. Fernández de Córdoba. Pareja correlativa. Ed-360. SC.	50,-
1993	Lote 10 billetes 100 Pesetas. 25 Abril 1931. Fernández de Córdoba. Numeraciones correlativas. (Leves ondulaciones). Ed-360. SC.	150,-
1994	Lote 10 billetes 100 Pesetas. 25 Abril 1931. Fernández de Córdoba. Numeraciones correlativas. (Leves ondulaciones). Ed-360. SC.	150,-
1995	Lote 35 billetes 100 Pesetas. 25 Abril 1931. Fernández de Córdoba. (Leves manchas en la parte superior. Algunos, ondulaciones). Apresto original. Ed-360. (SC-).	libre,-
1996	500 Pesetas. 15 Agosto 1928. Cardenal Cisneros. Precintado y garantizado por PMG como 64 CHOICE UNCIRCULATED EPQ (n° 19096992-008). Ed-356. SC.	100,-
1997	Lote 2 billetes 500 Pesetas. 15 Agosto 1928. Cardenal Cisneros. (Leves ondulaciones). Ed-356. SC.	100,-
1998	500 Pesetas. 25 Abril 1931. Elcano. Precintado y garantizado por PMG 64 EPQ Choice Uncirculated (n° 8464E1906012018G). Ed-361. SC.	60,-
1999	Lote 5 billetes 500 Pesetas. 25 Abril 1931. Elcano. Numeraciones no correlativas. (Leves arruguitas). Ed-361. SC.	150,-
2000	Lote 10 billetes 500 Pesetas. 25 Abril 1931. Elcano. Numeraciones correlativas. (Leves manchas difusas en los márgenes. Algunos, oxidaciones). Apresto original. Ed-361. (SC).	100,-
2001	500 Pesetas. 7 Enero 1935. Hernán Cortés. Precintado y garantizado por PCGS (n° 699777.66/37233751) como 66 Gem UNC OPQ. Ed-365. SC.	450,-
2002	Lote 10 billetes 1.000 Pesetas. 15 Agosto 1928. San Fernando. Numeraciones no correlativas. (Manchas de humedad en la parte superior y en el ángulo inferior derecho. Leves arruguitas). Ed-357. (SC).	200,-
2003	1.000 Pesetas. 25 Abril 1931. Zorrilla. Precintado y garantizado por PMG como 64 Choice Uncirculated (n° 84Aa6401908288010G). Ed-362. SC.	600,-

GUERRA CIVIL

2004	Serie 5 billetes 25, 40, 50 Céntimos, 1 y 2 Pesetas. 1937. CONSEJO DE ASTURIAS Y LEÓN. Ed-394/398. MBC-/MBC+.	120,-
2005	Lote 4 billetes 1 Peseta. 1937. CONSEJO DE ASTURIAS Y LEÓN. Ed-397. MBC+ a EBC.	30,-
2006	5 Pesetas. Enero 1937. EL BANCO DE ESPAÑA. BILBAO. Serie A, sin numeración y doble matriz. Antefirma Banco Guipuzcoano. Ed-386c. SC.	15,-
2007	Serie 5 billetes 5, 10, 25, 50 y 100 Pesetas. Enero 1937. EL BANCO DE ESPAÑA. BILBAO. Antefirmas: Caja de Ahorros y Monte Piedad municipal de Bilbao, Caja de ahorros Vizcaína, Banco Hispano Americano, Banco de Bilbao y Banco de Vizcaya. Ed-385a, 387h, 388f, 389a, 390b. MBC+ a EBC-.	50,-
2008	Lote 5 billetes 5 (2), 25, 50 y 100 Pesetas. 1936. EL BANCO DE ESPAÑA. BILBAO. Antefirmas: Banco de Vizcaya, Caja de Ahorros Vizcaina, Caja de Ahorros y Monte de Piedad Municipal de Bilbao y Banco de Bilbao. (Uno restaurado con adhesivo). Ed-368b, 368Ab, 369i, 370a, 371b. MBC- a MBC+.	60,-
2009	Prueba de anverso 1.000 Pessetes. 10 Agost 1950. GENERALITAT DE CATALUNYA. No emitido. Color verde. Ed-Cat. pág. 103; LB-Cita pág. 756. SC.	40,-
2010	Prueba de imprenta 1.000 Pessetes. 10 Agost 1950. GENERALITAT DE CATALUNYA. No emitido. Color marrón y naranja. Ed-Cat. pág. 103; LB-Cita pág. 756. SC.	40,-
2011	Lote 3 billetes 50 Pesetas. 1936. EL BANCO DE ESPAÑA. GIJÓN. Ed-383. MBC+.	30,-
2012	Lote 6 billetes 100 Pesetas. 1936. EL BANCO DE ESPAÑA. GIJÓN. Ed-384. MBC+.	150,-

ESTADO ESPAÑOL

2013	Lote 2 billetes 50 Pesetas. 21 Noviembre 1936 y 20 Mayo 1938. Serie G y Castillo de Olite Serie B. Ed-420a, 431a. MBC+.	100,-
2014	100 Pesetas. 9 Enero 1940. Colón. Serie G. Ed-438a. MBC+.	20,-
2015	100 Pesetas. 2 Mayo 1948. Bayeu. Serie B. Ed-456a. EBC-.	20,-
2016	Lote 2 billetes 1.000 Pesetas. 29 Noviembre 1957. Reyes Católicos. Serie 1F. Pareja correlativa. (Uno con arrugas pero sin doblez). Ed-469b. EBC+ y SC-.	45,-

JUAN CARLOS I

2017	Lote 5 billetes 1.000 Pesetas. 12 Octubre 1992. Hernán Cortés. Sin Serie. Todos correlativos. (Pequeños pinzamientos en margen superior). A EXAMINAR. Ed-483. SC-.	30,-
2018	Lote 6 billetes 5 a 5.000 Pesetas. 1940 a 1992. FALSOS DE ÉPOCA. Incluye: 5 Pesetas 1945 con taladros y sello-tampon FALSO, 50 Pesetas 1940, 2x 1.000 Pesetas 1971, 2.000 Pesetas 1992 y 5.000 Pesetas 1992. A EXAMINAR. BC+ a MBC+.	50,-
2019	Lote 16 Billetes 25 Pesetas. 12 Octubre 1926. San Francisco Xavier. Sin Serie, Serie A y B. Incluye con Sello en seco de GOBIERNO PROVISIONAL DE LA REPÚBLICA (14), con sello tampón rojo águila de San Juan de origen privado y con Sello en seco ARRIBA ESPAÑA. (Algunos con roturas). Ed-335. BC+ a MBC+.	150,-
2020	Lote 5 billetes 500 (3) y 1.000 Pesetas (2). 1925 a 1931. Incluye 3x 500 Pesetas: 1927 Isabel la Católica, 1928 Cisneros, 1934 Elcano y 2x 1.000 Pesetas 1925 Carlos I, 1928 San Fernando. A EXAMINAR. MBC+ a SC-.	100,-
2021	Lote 43 billetes 1 a 500 Pesetas. 1896 a 1971. Pequeña colección de billete de Estado Español. La mayoría diferentes. Incluye Portabella, Cortés 1940, Carabela, Florez Estrada EBC, etc. También 2x falla Serie 9A y 9B, 4x Banco Isla de Cuba y 2x Token La Salle-Condal. IMPRESCINDIBLE EXAMINAR. MBC- a SC-.	250,-
2022	Lote 5 billetes 1.000 Pesetas. 1946 a 1971. Incluye Luis Vives, Sorolla, RR.CC., San Isidoro y Echegaray. Diferentes. A EXAMINAR. ED-453, 463, 469b, 471b, 474c. MBC- a SC-.	85,-
2023	Lote 32 billetes 25 a 1.000 Pesetas. 1906 a 1935. Todos con Sello en seco de el GOBIERNO PROVISIONAL DE LA REPÚBLICA, del Estado Español BURGOS, sello tampón rojo águila de San Juan de origen privado, Sello en seco ARRIBA ESPAÑA o sello en seco JOVENTUT REPUBLICANA FEDERAL. A EXAMINAR. BC+ a EBC-.	150,-

BILLETES LOCALES GUERRA CIVIL

CATALUNYA

2024	1 Pesseta. 1 Juliol 1937. SINDICAT AGRICOLA AIGUAMURCIA. (Pequeñas roturas). RARO. T-31a; RGH-6042. MBC- .	60,-
2025	50 Cèntims. 1 Juliol 1937. SINDICAT AGRÍCOLA AIGUAMURCIA. (Roturas). RARO. T-32; RGH-6041. MBC- .	60,-
2026	25 Cèntims. 1 Juliol 1937. SINDICAT AGRÍCOLA AIGUAMURCIA. (Reparación con adhesivo y roturas). RARO. T-33; RGH-6040. MBC- .	50,-
2027	1 Pesseta. C.M. d' AIGÜESBONES DE MONTBUI. Cartón. Sin numerar. (Manchita). MUY ESCASO. AT-27a. SC .	55,-
2028	1 Pesseta. Aj. d' AIGÜES TOSSES DEL LLOBREGAT. Cartón en color gris verdoso, no reseñado. AT-30. EBC- .	100,-
2029	1 Pesseta. Aj. d' AIGÜES TOSSES DE LLOBREGAT. Cartón redondo. AT-41. EBC+ .	100,-
2030	1 Pesseta. C.M. d' ALBESA. Cartón. Tampón al dorso <i>Consell Local Albesa</i> en violeta. AT-65a. SC .	30,-
2031	Lote 4 billetes 25, 50 Céntims, 1 y 2 Pessetas. C.M. d' ALBESA. Con tampón al dorso <i>Consell Municipal UGT-CNT, Albesa</i> . AT-64/67. SC .	150,-
2032	Lote 2 billetes 25 Cèntims y 1 Pesseta. 11 Setembre 1937. C.M. de L' ALBIOL. AT-68, 69; RGH-6124, 6125. EBC y SC- .	40,-
2033	25 Cèntims. 11 Setembre 1937. C.M. de L' ALBIOL. AT-69; RGH-6124. SC- .	30,-
2034	Lote 3 billetes 25, 50 Cèntims y 1 Pesseta. 1 Juny 1937. Aj. d' ALCANAR. (Dos con roturas). ESCASOS. AT-73/75; RGH-6129/31. BC+ a MBC+ .	40,-
2035	Lote 2 billetes 50 Cèntims y 1 Pesseta. Aj. d' ALCANÓ. Cartón. Al dorso tampón y firmas. MUY RAROS Y MÁS EN ESTA CALIDAD. AT-76/77. SC .	180,-
2036	25 Cèntims. M. d' ALCOVER. Cartón. MUY ESCASO. AT-87; RGH-6145. EBC- .	50,-
2037	1 Pesseta. C.M. d' ALDOVER. Cartón. RARO. AT-88; RGH-6156. MBC+ .	100,-
2038	50 Cèntims. C.M. d' ALDOVER. Cartulina. Tampón al dorso. RARO. AT-90; RGH-6155. MBC+ .	50,-
2039	25 Cèntims. C.M. d' ALDOVER. Cartón. (Algo sucio). RARO. AT-91; RGH-6154. MBC+ .	75,-
2040	1 Pesseta. 14 Juliol 1937. Aj. d' ALFARA. RARO. AT-95d; RGH-6163. EBC .	75,-
2041	Serie 3 billetes 25 y 50 Cèntims y 1 Pesseta. 14 Juliol 1937. Aj. d' ALFARA. (El de 25 Cèntims con roturas). RAROS. AT-95d, 96, 97b; RGH-6161/63. BC+ a EBC- .	180,-
2042	25 Cèntims. 15 Juny 1937. Aj. d' ALFORJA. AT-110. MBC+ .	20,-
2043	Lote 6 billetes 25 y 50 (2) Cèntims y 1 Pesseta (3). Aj. d' ALFORJA. 1ª y 2ª Emisión. 1 Pesseta de la 1ª emisión con letra recta y gótica. MUY ESCASOS. AT-105/110; RGH-6176/77, 79, 80, 81, 82. MBC- a MBC+ .	200,-
2044	Lote 2 billetes 50 Cèntims y 1 Pesseta. 25 Juny 1937. Aj. d' ALIÓ. AT-111, 112; RGH-6201, 6202. MBC .	40,-
2045	1 Pesseta. Aj. d' ALMENAR. Cartón con perforación. Sello en seco y tampón al dorso. Medidas 35x52 cm. RARÍSIMO. AT-121a. MBC+ .	250,-
2046	Lote 2 billetes 25 y 50 Cèntims. 1937. Aj. d' ALMOSTER. Cartón. ESCASOS. AT-126a, 127a; RGH-6230, 6231. MBC y SC- .	60,-
2047	Lote 3 vales 5 y 10 Cèntims (2). QUEVIURES de JOSEP Mª GASSULL. ALMOSTER. Cartón. Los de 10 Cèntims uno en color beige y otro en color verdoso. MUY RAROS. L-2723/4; RGH-6233/34. EBC+ .	120,-
2048	1 Pesseta. 21 Maig 1937. Aj. d' ALP. (Pequeñas manchitas, levisima rotura en margen). MUY ESCASO. AT-130. (MBC+) .	50,-
2049	Lote 2 billetes 50 Cèntims y 1 Pesseta. Aj. d' ALTAFULLA. Cartón. MUY ESCASOS. AT-132; 133; RGH-6239, 6240. MBC y MBC+ .	80,-
2050	Lote 4 billetes 50 (2) Cèntims y 1 Pesseta (2). Juny 1937. Aj. de l' AMETLLA DE MAR. Serie completa de la 1ª emisión. AT-138/141; RGH-6248/51. MBC+ a SC .	30,-
2051	1 Pesseta. Maig 1937. Aj. d' AMPOLLA. (Roturas y falta de papel en centro). MUY RARO. AT-148; RGH-6265. BC+ .	100,-

2052	50 Cèntims. Maig 1937. Aj. d' AMPOLLA. MUY RARO. AT-149; RGH-6264. MBC.	150,-
2053	Serie 3 billetes 50 Cèntims, 1 y 2 Pessetes. Setembre 1937. Aj. d' AMPOLLA. AT-150, 151, 152; RGH-6266/68. BC+ a EBC.	100,-
2054	25 Cèntims. Desembre 1937. ELÉCTRICA DEL EBRO S.A. AMPOLLA. Cartulina. Sello tampón violeta al dorso: AJUNTAMENT D' AMPOLLA. MUY RARO. L-2778; RGH-6270. EBC.	60,-
2055	2 Pessetes. Desembre 1937. ELÉCTRICA DEL EBRO S.A. AMPOLLA. Cartulina. Sello tampón violeta al dorso: AJUNTAMENT D' AMPOLLA. MUY RARO. L-2780; RGH-6272. MBC+.	90,-
2056	1 Pesseta. Aj. d' ARBECA. Cartón esquinas cortadas. Tampón B en anverso y del Ayuntamiento en reverso. AT-164f. SC.	50,-
2057	25 Cèntims. ARBECA. Cartón impresión en azul. Sin tampón al dorso. AT-165a. EBC.	75,-
2058	Lote 3 billetes 25 Cèntims (2) y 1 Pesseta. Maig 1937. Aj. de L' ARBOÇ. AT-169/171; RGH-6314/16. MBC+ a EBC+.	25,-
2059	Lote 3 billetes 35, 50 Cèntims y 1 Pesseta. Junta Administrativa d' ARCHS. Serie completa. AT-182/84. SC.	150,-
2060	Lote 2 billetes 2 Pessetes. 1 Abril 1937. C.M. d' ARGELAGUER. Pareja correlativa. Firma del Alcalde manuscrita. Sin tampón al dorso. RAROS Y MÁS EN ESTA CALIDAD. AT-194a. SC.	150,-
2061	Lote 2 billetes 1 Pesseta. 1 Abril 1937. C.M. d' ARGELAGUER. Pareja correlativa sin tampón al dorso. RAROS Y MÁS EN ESTA CALIDAD. AT-195d. SC.	150,-
2062	50 Cèntims. Aj. d' ARGENSOLA. Cartón. MUY RARO. AT-200b. SC.	125,-
2063	1 Pesseta. C.M. d' ARGENTERA. Cartulina. MUY RARO. AT-202a; RGH-6385. SC-.	100,-
2064	1 Pesseta. C.M. d' ARGENTERA. Cartulina. MUY RARO. AT-202a; RGH-6385. EBC+.	100,-
2065	50 Cèntims. C.M. d' ARGENTERA. Cartulina. Tampón al dorso y firma en reverso. MUY RARO. AT-203; RGH-6384. MBC+.	80,-
2066	50 Cèntims. C.M. d' ARGENTERA. Cartulina. MUY RARO. AT-204a; RGH-6383. SC-.	100,-
2067	5 Cèntims. SOCIETAT La UNIÓ. ARGENTERA. Cartón. (Manchitas). MUY RARO. L-2728; RGH-6387. MBC+.	80,-
2068	10 Cèntims. SOCIETAT La UNIÓ. ARGENTERA. Cartulina. MUY RARO. L-2729; RGH-6388. EBC-.	80,-
2069	1 Pesseta. 1937. C.M. de ARNES. MUY RARO. AT-207; RGH-6396. MBC+.	200,-
2070	50 Céntimos. 1937. C.M. de ARNES. Sin sello en seco. MUY RARO. AT-210a; RGH-6398a. EBC+.	150,-
2071	50 Céntimos. 1937. C.M. de ARNES. Con sello tampón. (Roturas). MUY RARO. AT-210; RGH-6398. BC+.	75,-
2072	25 Céntimos. 1937. C.M. de ARNÉS. (Roturas). MUY RARO. AT-211; RGH-6397. MBC-.	90,-
2073	Lote 2 billetes 50 Cèntims y 1 Pesseta. Juliol 1937. C.M. d' ASCÓ. Cartulina. (El de 1 Pesseta roturas). ESCASOS. AT-240b, 241a; RGH-6437, 6438. BC+ y MBC+.	60,-
2074	25 Cèntims. Juliol 1937. C.M. d' ASCÓ. Sello tampón violeta redondo en anverso: AJUNTAMENT D' ASCO. ESCASO. AT-242a; RGH-6436. SC-.	40,-
2075	Lote 2 billetes 1 Pesseta. Març 1937. Aj. d' ASPA. Pareja numeración correlativa. AT-244. SC.	30,-
2076	1 Pesseta. C.M. d' AVINYÓ. Firmas al dorso F. Ballero y A. Coll manuscritas. MUY RARO. AT-250d. EBC+.	100,-
2077	Lote 2 billetes 25 Cèntims y 1 Pesseta. Aj. de BANYERES. (Manchitas). AT-287a, 286; RGH-6502, 6503. MBC- y MBC+.	40,-
2078	Lote 2 billetes 50 Cèntims y 1 Pesseta. Aj. de BARBENS. Cartón. AT-293/94. MBC+ a EBC.	85,-
2079	Lote 2 billetes 1 y 2 Pessetes. Aj. de BARBERÀ DE LA CONCA. Serie completa. AT-298/99. EBC.	75,-
2080	Lote 2 billetes 5 y 25 Cèntims. Aj. de BARBERÀ DE LA CONCA. Serie completa, apóstrofe cabeza abajo. RAROS. AT-300a, 301b. SC.	75,-
2081	1 Pesseta. C.M. de BACELLA. Cartón. Firma del Secretario en rojo. RARO y MÁS EN ESTA CALIDAD. AT-312a. EBC+.	100,-
2082	50 Cèntims. C.M. de BACELLA. Cartón. Firma del Secretari Lluís Solans. Numerado con máquina de escribir. RARO. AT-313b. MBC-.	75,-

2083	25 Cèntims. C.M. de BACELLA. Cartón. Firma del Secretari Lluís Solans. Numerado con máquina de escribir. RARO. AT-314b. MBC+ .	75,-
2084	Val de canvi 10 Cèntims. GRANJA ROYAL. BARCELONA. MUY ESCASO. L-1238; RGH-6754. EBC- .	35,-
2085	2 Pessetes. C.M. de BATEA. Tampón en anverso y reverso. MUY RARO. AB-315a. MBC .	200,-
2086	1 Pesseta. C.M. de BATEA. 1ª Emisión. (Roturas y restauración con adhesivo). MUY RARO. AT-316; RGH-6906. BC+ .	150,-
2087	50 Cèntims. C.M. de BATEA. Tampón en anverso y reverso. MUY RARO. AT-317a. EBC- .	175,-
2088	1 Pesseta. Aj. de BATEA. 2ª Emisión. (Algo sucio). RARO. AT-319; RGH-6909. MBC+ .	80,-
2089	50 Cèntims. Aj. de BATEA. 2ª Emisión. (Roturas en margen). RARO. AT-320; RGH-6908. MBC- .	70,-
2090	1 Pesseta. Aj. de BATEA. 3ª Emisión. (Manchitas y leve rotura en esquina derecha inferior). RARO. AT-322; RGH-6912. MBC .	80,-
2091	Lote 3 billetes 50 céntimos y 1 y 2 Pessetes. Aj. de BATEA. 4ª Emisión completa. MUY ESCASOS. AT-324/6; RGH-6914/16. MBC+ a EBC .	120,-
2092	Lote 3 billetes 25 y 35 Cèntims (2). Aj. de BATEA. Cartón. 5ª Emisión completa. ESCASOS. RGH-6917/19. EBC a SC .	50,-
2093	Lote 2 vales 20 Cèntims y 3 Pessetes. SINDICAT AGRÍCOLA COOPERATIVA. BATEA. MUY RAROS. L-No Cat; RGH-No Cat. MBC+ y EBC- .	50,-
2094	50 Cèntims. Aj. de BELIANES. Leves manchas. MUY RARO. AT-351. EBC- .	100,-
2095	1 Pesseta. 4 Gener 1937. C.M. de BELLCAIRE D´ URGELL. Sello tampon negro en reverso. (Leves manchitas). AT-366a. MBC+ .	40,-
2096	Lote 4 billetes 25, 50 Cèntims y 1 Pesseta. Aj. de BELLVEI. Serie completa. AT-387/90. EBC+ a SC .	125,-
2097	Lote 2 billetes 1 Pesseta. 1 Maig 1937 y 17 Juliol 1937. Aj. de BELLVER DE CERDANYA. (Leves manchitas). El de abril ESCASO. AT-393, 395. MBC+ a EBC- .	50,-
2098	Serie 6 billetes 25 (2) y 50 (2) Cèntims y 1 Pesseta (2). C.M. de BENIFALLET. Serie completa de las dos emisiones.. AT-410/415; RGH-7021/7026. BC+ a EBC .	300,-
2099	Lote 3 billetes 25 y 50 Cèntims y 1 Pesseta. 1 Juny 1937. C.M. de BENISSANET. MUY ESCASOS. AT-416, 417b, 418; RGH-7027/29. MBC- a MBC .	120,-
2100	Lote 3 billetes 25 y 50 Cèntims y 1 Pesseta. 31 Juliol 1937. C.M. de BENISSANET. (El de 50 Cèntims reparación con adhesivo y leves roturas). AT-419/21; RGH-7030/32. BC+ a MBC+ .	60,-
2101	2 Pessetes. Juny 1937. Aj. de BIGUES. MUY ESCASO. AT-436. MBC+ .	55,-
2102	25 Cèntims. 1937. Aj. de BIGUES. ESCASO. AT-438. SC- .	35,-
2103	25 Cèntims. SINDICAT AGRÍCOL de BISBAL DE FALSET. RARO. T-527a; RGH-7084. MBC .	75,-
2104	10 Cèntims. SINDICAT AGRÍCOL de BISBAL DE FALSET. Cartón. RARO. AT-528a; RGH-7090. MBC+ .	75,-
2105	5 Cèntims. SINDICAT AGRÍCOLA LA BISBAL DE FALSET. Cartulina. Sello tampón del Sindicato y valor en anverso y reverso. Numeración manuscrita. RARO. T-530; RGH-7088. MBC+ .	100,-
2106	Lote 6 billetes 25 (2) y 50 (2) Cèntims y 1 Pesseta (2). Maig y Agost 1937. Aj. de LA BISBAL DEL PENEDÈS. 1ª y 2ª Emisión completas. AT- 452/457; RGH-7091/96. MBC a MBC+ .	50,-
2107	5 Cèntims. Aj. de LA BISBAL DEL PENEDÈS. (Manchita). MUY RARO. AT-459; RGH-7099. EBC- .	120,-
2108	1 Pesseta. 15 Setembre 1937. Aj. de BLANCAFORT. MUY ESCASO. AT-461; RGH-7104. EBC- .	50,-
2109	1 Pesseta. Juny 1937. Aj. de BONASTRE. (Restauración con adhesivo). MUY ESCASO. AT-476; RGH-7127. MBC- .	40,-
2110	25 Cèntims. Juny 1937. Aj. de BONASTRE. (Algo sucios). ESCASO. AT-477; RGH-7126. EBC .	50,-
2111	10 Cèntims. Aj. de BONASTRE. Cartón en color verde. Al dorso tampón Ayuntamiento Constitucional Bonastre y número manuscrito ´ 322´. EXTRAORDINARIAMENTE RARO. AT-478. EBC .	350,-
2112	Lote 2 billetes 50 Cèntims y 1 Pesseta. 20 Maig 1937. C.M. de BORDILS. AT-485/86. SC .	25,-
2113	1 Pesseta. C.M. de BORGES DEL CAMP. MUY RARO. AT-494; RGH-7162. MBC .	100,-

2114	50 Cèntims. C.M. de BORGES DEL CAMP. (Roturas). MUY RARO. AT-495a; RGH-7161. MBC- .	90,-
2115	Lote 3 billetes 5, 15 y 25 Cèntims. C.M. BORRASSÀ. Serie completa. AT-499/501. SC .	150,-
2116	1 Pesseta. Juliol 1937. Aj. de BOSOST. Impreso por las dos caras. (Leves manchitas). MUY ESCASO. AT-507. MBC+ .	60,-
2117	50 Céntimos. 25 Abril 1937. Aj. de BOT. Cartulina. 2ª emisión. (Leves manchitas). MUY RARO. AT-512; RGH-7179;. MBC+ .	100,-
2118	5 Cèntims. C.M. de BOT. Cartón. 3ª emisión. MUY RARO. AT-515; RGH-7181. MBC+ .	150,-
2119	5 Céntimos. SOCIEDAD AMISTAD REPUBLICANA de BOT. Cartulina. (Algo sucio). MUY RARO. L-2771; RGH-7184. MBC .	150,-
2120	1 Pesseta. Alcaldía de BOTARELL. RARÍSIMO. AT-516a; RGH-7186. MBC- .	250,-
2121	Lote 3 billetes 25, 50 Cèntims y 1 Pesseta. Setembre 1937. Aj. de BOTARELL. AT-519/21; RGH-7188/90. EBC a SC- .	60,-
2122	1 Pesseta. Aj. de BRÀFIM. Cartón redondo. 1ª emisión. RARO. AT-526; RGH-7195. MBC+ .	60,-
2123	50 Cèntims. Aj. de BRÀFIM. Cartón redondo. 1ª emisión. RARO. AT-527; RGH-7194. MBC+ .	60,-
2124	50 Cèntims. Aj. de BRÀFIM. Cartón redondo. Impresión desplazada quedando sin el nombre de la población. MUY RARO. AT-530a. SC .	75,-
2125	Lote 3 billetes 5, 25 y 50 Cèntims. Aj. de BRÀFIM. Cartón redondo. 2ª emisión. AT-530, 531, 532; RGH-7196, 7197, 7198. EBC .	75,-
2126	1 Pesseta. Aj. de CABANABONA. Cartón. Las dos firmas en negro. MUY RARO. AT-550b. MBC+ .	150,-
2127	50 Cèntims. Aj. de CABANABONA. Cartón. Una firma en negro y la otra en violeta. MUY RARO y MÁS EN ESTA CALIDAD. AT-551a. SC- .	175,-
2128	1 Pesseta. Febrer 1937. Aj. de CABASSERS. MUY RARO. AT-547; RGH-7222. MBC+ .	80,-
2129	50 Cèntims. Febrer 1937. Aj. de CABASSERS. (Roturas). MUY RARO. AT-548; RGH-7221. MBC- .	75,-
2130	25 Cèntims. Febrer 1937. Aj. de CABASSERS. Firmas en negro, Alcalde Abella. Sin sello tampón. MUY RARO. AT-549a; RGH-7220. EBC .	100,-
2131	25 Cèntims. 1937. Aj. de CABASSERS. Sin sello tampón. (Manchitas). RARO. AT-549 var. MBC- .	75,-
2132	25 Cèntims. Febrer 1937. Aj. de CABASSERS. Sin firmas y sin sello tampón. (Manchas). MUY RARO. AT-549h; RGH-7220. MBC+ .	80,-
2133	Lote 2 billetes 50 Cèntims y 1 Pesseta. C.M de CABRA del CAMP. AT-552, 553; RGH-7226, 7227. BC+ y MBC+ .	25,-
2134	Lote 2 billetes 1 Pesseta. CABRA DEL CAMP. COLECTIVITAT d' AGRICULTORS. En bloque de dos sin cortar. MUY RARO. T-No Cat; RGH-No Reseña este valor. EBC+ .	80,-
2135	10 Cèntims. Societat L' AURORA. CABRERA DE MATARÓ. Cartón. Tampón al dorso. MUY RARO. AL-322; RGH-7241. MBC .	75,-
2136	Lote 2 billetes 50 Cèntims y 1 Pesseta. Aj. de CABRERA DE MATARÓ. Serie completa. AT-560/61. EBC .	15,-
2137	1 Pesseta. C.M. de CADAQUÉS. Sin firma del Alcalde. RARO. AT-568d. SC .	70,-
2138	1 Pesseta. C.M. de CADAQUÉS. AR-571. SC .	35,-
2139	Lote 3 billetes 5, 10 y 25 Cèntims. C.M. de CADAQUÉS. Serie completa. RAROS y MÁS EN ESTA CALIDAD. AT-573/75. SC .	300,-
2140	Lote 4 billetes 50 Cèntims (2) y 1 Pesseta (2). Aj. de CALDETENES. Series completas, parejas con numeraciones correlativas. AT-606/07. SC .	150,-
2141	1 Pesseta. Proveïments de CALELLA. Serie C. (Pequeñas roturas y manchitas). RARO. AT-600b. MBC- .	25,-
2142	Lote 2 billetes 50 Cèntims y 1 Pesseta. 19 Maig 1937. C.M. de CALONGE DE LA COSTA BRAVA. AT-610, 611. MBC+ .	50,-
2143	25 Cèntims. C. M. de CAMARLES. Texto manuscrito en margen inferior a tinta en anverso. (Roturas). . MUY RARO. AT-620d; RGH-7317. MBC- .	90,-
2144	Lote 3 billetes 1 y 2 Rals y 1 Pesseta. 21 Gener 1937. Aj. de CAMBRILS DE MAR. (Roturas y adhesivo). AT-621/623; RGH-7323/5. BC+ .	25,-
2145	1 Pesseta. Aj. de LA CANONJA. Cartón. MUY ESCASO. AT-640; RGH-7349. EBC .	60,-

2146	50 Cèntims. Aj. de LA CANONJA. Cartón. MUY ESCASO. AT-641; RGH-7348. EBC.	60,-
2147	1 Pesseta. C.M. de CAPAFONTS. (Roturas). RARO. AT-647; RGH-7365. MBC- .	75,-
2148	50 Cèntims. C.M. de CAPAFONTS. (Manchitas en margen). RARO. AT-648; RGH-7364. MBC+ .	50,-
2149	25 Cèntims. C.M. de CAPAFONTS. Sin firmas y con sello tampón en reverso. MUY RARO. AT-649; RGH-7363. MBC+ .	100,-
2150	Lote 3 billetes 25 y 50 Cèntims y 1 Pesseta. Agost 1937. C.M. de CAPÇANES. 1ª Emisión. AT-650/2b; RGH-7366/68. EBC.	50,-
2151	Lote 2 Billetes 10 y 25 Cèntims. Agost 1937. C.M. de CAPÇANES. 2ª Emisión. (Manchitas). MUY ESCASOS. AT-653, 655; RGH-7369, 7371. MBC.	60,-
2152	50 Cèntims. C.M. de CASERES. Cartón. MUY RARO. AT-683; RGH-7404. MBC- .	125,-
2153	Lote 2 billetes 50 Cèntims y 1 Pesseta. C.M. de CASTELLCIUTAT. Cartón. Firma del Alcalde J. Castellarnau. AT-703a/04a. EBC- a SC.	175,-
2154	1 Pesseta. C.M. de CASTELLFULLIT DEL BOIX. Cartón. Firma del depositario solo con las iniciales R.M. RARÍSIMO. AT-725. EBC- .	150,-
2155	50 Cèntims. C.M. de CASTELLFULLIT DEL BOIX. Cartón. Firma del depositario solo la rúbrica. RARÍSIMO. AT-726a. EBC- .	150,-
2156	Lote 2 billetes 50 Cèntims y 1 Pesseta. Aj. de CASTELLOLÍ. Cartón. Serie completa, numeración sin asterisco. AT-755a/56a. SC.	120,-
2157	50 Cèntims. Aj. de CASTELLOLÍ. Cartón. Numeración 2 con asterisco. Interesante. AT-758. MBC+ .	50,-
2158	Lote 5 billetes 5, 10, 25 y 50 Cèntims y 1 Pesseta. Noviembre 1937. Aj. de CASTELLVELL. 2ª Emisión. Serie completa. ESCASOS. AT-775, 776, 777, 778 779; RGH-7517, 7518, 7519, 7520, 7521. MBC- a SC- .	120,-
2159	1 Pesseta. 1 Abril 1937. Aj. d' EL CATLLAR. MUY RARO. AT-786; RGH-7529. SC.	200,-
2160	50 Cèntims. 1 Juny 1937. Aj. d' EL CATLLAR. Cartulina. RARÍSIMO. AT-789; RGH-No Cat. EBC.	200,-
2161	Lote 3 billetes 25 y 50 Cèntims y 1 Pesseta. Juliol 1937. Aj. de LA CAVA. ESCASOS. AT-790/2; RGH-7534/6. MBC- a EBC+ .	90,-
2162	50 Cèntims. 20 Maig 1937. Municipi de LA CELLERA DE TER. (Pequeñas roturas). ESCASO. AT-796. MBC.	30,-
2163	50 Cèntims. Aj. de CENTELLES. RARO. AT-803. EBC.	50,-
2164	2 Pessetes. Juliol 1937. Aj. de CERVIA. RARO. AT-812. MBC+ .	75,-
2165	Lote 2 billetes 50 Cèntims y 1 Pesseta. Aj. EL CIRERER DEL LLOBREGAT. Sin tampón ni rúbricas. RARO. AT-821a/22a. SC.	150,-
2166	1 Pesseta. Aj. de CIUDADILLA. EXTRAORDINARIAMENTE RARO. AT-827; T-962, mismo ejemplar. BC.	450,-
2167	1 Pesseta. Aj. de CIUDADILLA. Cartón. Impreso en color granate. Tampón al dorso. AT-830. MBC+ .	60,-
2168	50 Cèntims. Aj. de CIUDADILLA. Cartón. Numeración en azul. MUY RARO. AT-832a. EBC+ .	75,-
2169	25 Cèntims. Aj. de CIUDADILLA. Cartón. Sin la palabra 'esta'. MUY RARO. AT-833a. MBC.	75,-
2170	1 Pesseta. C.M. de COLLDEJOU. Cartón. (Leve manchita del tiempo y leve falta de papel). MUY RARO. AT-855; RGH-7639. MBC+ .	150,-
2171	50 èntims. C.M. de COLLDEJOU. Cartón. (Algo sucio). MUY RARO. AT-856e; RGH-7638. MBC+ .	150,-
2172	50 Cèntims. 15 Abril 1937. C.M. de CONSTANTÍ. MUY RARO. AT-865; RGH-7649. MBC+ .	100,-
2173	Lote 3 billetes 25 y 50 Cèntims y 1 Pesseta. 20 Abril 1937. C.M. de CONSTANTÍ. 2ª Emisión completa. (El de 1 Pesseta roturas, y algo sucios). ESCASOS. AT-866/8; RGH-7651/3. BC+ a EBC.	40,-
2174	1 Pesseta. C.M. de CORBERA DE LA TERRA ALTA. Reverso invertido. (Algo sucio). MUY RARO. AT-881a; RGH-7671. MBC+ .	75,-
2175	25 Cèntims. C.M. de CORBERA DE TERRA ALTA. Cartón. RARO. AT-883; RGH-7669. MBC.	50,-
2176	1 Pesseta. C.M. de CORNUDELLA. Cartón. MUY RARO. AT-887; RGH-7688. MBC+ .	120,-
2177	50 Cèntims. C.M. de CORNUDELLA. Cartón. MUY RARO. AT-888; RGH-7687. EBC- .	120,-
2178	1 Pesseta. 1937. Aj. de CORNUDELLA DE MONTSANT. MUY RARO. AT-889; RGH-7691. SC- .	120,-
2179	50 Cèntims. 1937. Aj. de CORNUDELLA DE MONTSANT. (Manchita del tiempo en anverso). MUY RARO. AT-890; RGH-7690. EBC+ .	100,-

2180	25 Cèntims. 1937. Aj. de CORNUDELLA DE MONTSANT. (Pequeñas roturas). MUY RARO. AT-891a; RGH-7689. MBC .	120,-
2181	Lote 3 billetes 0, 50, 1 y 2 Pessetes. Aj. de CORNUDELLA DE MONTSANT. 3ª Emisión completa. (Algo sucios). ESCASOS. AT-892/4; RGH-7692/4. MBC+ .	100,-
2182	25 Cèntims. C.M. de CORNUDELLA DE MONTSANT. 4ª Emisión. MUY ESCASO. AT-897; RGH-7697. MBC+ .	40,-
2183	10 Cèntims. C.M. de CORNUDELLA DE MONTSANT. 4ª Emisión. MUY ESCASO. AT-898; RGH-7696. MBC+ .	40,-
2184	5 Cèntims. C.M. de CORNUDELLA DE MONTSANT. 4ª Emisión. MUY ESCASO. AT-899; RGH-7695. EBC- .	40,-
2185	Lote 2 billetes 25 cèntims y 1 Pesseta. SUB MUNICIPI DARMÓS. Cartón. (Algo sucios). ESCASOS. AT-907, 908; RGH-7710, 7711. EBC .	60,-
2186	10 Cèntims. S/F. P.S.U. DE C. J.S.U. DE C. DARMÓS. Cartón. Con sello tampón de PARTIT SOCIALISTA UNIFICAT DE CATALUNYA. MUY RARO. RGH-7712; T-No Cat. EBC- .	100,-
2187	Serie 2 billetes 50 Cèntims y 1 Pesseta. Maig 1937. Aj. de DOMENYS DEL PENEDES. 1ª Emisión completa. (Roturas). RAROS. AT-909; 910 RGH-7713, 7714. BC+ .	50,-
2188	Lote 2 billetes 25 Cèntims y 1 Pesseta. Aj. de DONZELL D'URGELL. Serie completa. RAROS y MÁS EN ESTA CALIDAD. AT-913/14. SC .	175,-
2189	Serie 4 billetes 50 Cèntims y 1 (2) y 2 Pessetes. C.M. de DUESAIGÜES. Los dos billetes de 1 peseta con y sin sello tampón. RAROS. AT-917/19; RGH-7723/25. MBC- a EBC- .	150,-
2190	0, 25 Pessetes. ESPLUGA DE FRANCOLÍ. COL·LECTIVITAT AGRÍCOLA C.N.T. (Algo sucio). RARÍSIMO. AT-No Cat; RGH-7774. MBC+ .	200,-
2191	25 Cèntims. Aj. d'ESPOLLA. Cartón. MUY RARO. AT-962. MBC+ .	125,-
2192	25 Cèntims. 31 octubre 1937. Aj. D'ESPOLLA. Cartulina. MUY RARO. AT-966. SC .	120,-
2193	1 Pesseta. C.M. de FALSET. Celuloide. ESCASO. AT-975; RGH-7807. EBC .	50,-
2194	1 Pesseta. C.M. de FALSET. Celuloide. Reverso girado. MUY ESCASO. AT-975. MBC+ .	50,-
2195	50 Cèntims. C.M. de FALSET. Celuloide. RARO. AT-976a. MBC+/EBC- .	90,-
2196	50 Cèntims. C.M. de FALSET. Celuloide. RARO. AT-976b; RGH-7806. EBC/MBC+ .	100,-
2197	25 Cèntims. C.M. de FALSET. Cartón. 3ª Emisión. Impreso en azul. (Algo sucio). RARO. AT-977; RGH-7813. MBC .	70,-
2198	25 Cèntims. C.M. de FALSET. Cartón. 3ª Emisión. Impreso en negro. (Manchitas). RARO. AT-978; RGH-7814. MBC .	70,-
2199	15 Cèntims. C.M. de FALSET. Cartón. 3ª Emisión. Impreso en azul. RARO. AT-979; RGH-7811. MBC+ .	70,-
2200	15 Cèntims. C.M. de FALSET. Cartón. 3ª Emisión. Impreso en negro. (Sucio). RARO. AT-980; RGH-7812. MBC .	70,-
2201	10 Cèntims. C.M. de FALSET. Cartón. 3ª Emisión. (Algo sucio). RARO. AT-981; RGH-7810. MBC+ .	70,-
2202	5 Cèntims. C.M. de FALSET. Cartón. 3ª Emisión. RARO. AT-982; RGH-7809. EBC .	80,-
2203	25 Cèntims. C.M. de FALSET. Cartón. 4ª Emisión. Valores de la cifra inclinados. RARO. AT-983; RGH-7819. EBC- .	80,-
2204	10 Cèntims. C.M. de FALSET. Cartón. 3ª Emisión. RARO. AT-987; RGH-7810. EBC- .	80,-
2205	5 Cèntims. C.M. de FALSET. Cartón. (Leves manchitas). RARO. AT-988; RGH-7809. MBC+ .	70,-
2206	10 Cèntims. C.M. de FALSET. Cartón. 5ª Emisión. (Manchitas). RARO. AT-989; RGH-7822. MBC+ .	100,-
2207	5 Cèntims. C.M. de FALSET. Cartón. 5ª Emisión. RARO. AT-990; RGH-7821. MBC+ .	90,-
2208	Lote 2 billetes 50 Cèntims y 1 Pesseta. Julio 1937. Aj. de la FATARELLA. AT-997, 998. EBC y SC- .	40,-
2209	5 Cèntims. Aj. de LA FATARELLA. Cartón redondo. MUY RARO. AT-1000; RGH-7837. EBC+ .	100,-
2210	1 Pesseta. Juny 1937. C.M. de LA FEBRÓ. Sin sello tampón. (Manchitas). MUY ESCASO. AT-1001a; RGH-7844. MBC+ .	40,-
2211	50 Cèntims. Juny 1937. C.M. de LA FEBRÓ. MUY ESCASO. AT-1002; RGH-7843. MBC+ .	40,-

2212	1 Pesseta. Aj. de FÍGOLS DE SEGRE. Sin numeración ni tampón. Papel muy grueso probablemente se trata de una prueba. AT-1003c. SC.	75,-
2213	Lote 6 billetes 25 y 50 Cèntims y 1 (3) y 2 Pessetes. Mayo y Julio 1937. C.M. de FLIX. 1ª, 2ª y 3ª Emisión. El de 1 Peseta de la 1ª emisión con y sin sello en seco. (Algunos con roturas y uno con adhesivo). AT-1017/1021; RGH-7883/87. BC+ a EBC.	50,-
2214	1 Pesseta. Aj. de FORÈS. Cartón. MUY RARO. AT-1041; RGH-7920. MBC+.	120,-
2215	50 Cèntims. Aj. de FORÈS. Cartón. (Algo sucio). MUY RARO. AT-1042; RGH-7919. MBC+.	120,-
2216	1 Pesseta. Setembre 1937. Aj. de FORÈS. MUY ESCASO. AT-1043; RGH-7923. MBC+.	30,-
2217	50 Cèntims. Setembre 1937. Aj. de FORÈS. MUY ESCASO. AT-1044; RGH-7922. SC.	30,-
2218	50 Cèntims. Setembre 1937. Aj. de FORÈS. (Levisimas manchitas). RARO. AT-1044. EBC.	60,-
2219	25 Cèntims. Setembre 1937. Aj. de FORÈS. MUY ESCASO. AT-1045; RGH-7921. SC-.	30,-
2220	1 Pesseta. 1937. C.M. de FREGINALS. (Marca de óxido de clip). MUY RARO. AT-1054; RGH-7934. EBC+.	150,-
2221	50 Cèntims. 1937. C.M. de FREGINALS. (Leves roturas). MUY RARO. AT-1055; RGH-7933. MBC-.	75,-
2222	25 Cèntims. 1937. C.M. de FREGINALS. (Sucio). MUY RARO. AT-1056; RGH-7932. MBC.	50,-
2223	25 Cèntims. Aj. de FULLEDA. Cartón. RARO. AT-1074. BC.	75,-
2224	1 Pesseta. C.M. de LA GALERA DEL PLA. Cartón. (Leves roturas). MUY RARO. AT-1077; RGH-7957. MBC-.	90,-
2225	50 Cèntims. C.M. de LA GALERA DEL PLA. Cartón. MUY RARO. AT-1078a; RGH-7956. EBC.	120,-
2226	25 Cèntims. C.M. de LA GALERA DEL PLA. Cartón. (Manchitas). MUY RARO. AT-1079a; RGH-7955. MBC+.	90,-
2227	Lote 2 billetes 50 Cèntims y 1 Pesseta. 1937. C.M de GANDESA. Cartón. Roturas y reparaciones con adhesivo. AT-1081, 1082; RGH-7959, 7960. BC+.	30,-
2228	1 Pesseta. 22 Juny 1937. C.M. de GARCIA. (Pequeñas roturas y restauración con adhesivo). RARO. AT-1087; RGH-7970. BC+.	40,-
2229	1 Pesseta. 22 Juny 1937. C.M. de GARCIA. (Casi en dos pedazos con restos de cinta adhesiva). MUY RARO. AT-1087; T-1263. BC.	30,-
2230	50 Cèntims. 22 Juny 1937. C.M. de GARCIA. Con sello tampón al dorso. RARO. AT-1088; RGH-7969. MBC.	60,-
2231	25 Cèntims. 22 Juny 1937. C.M. de GARCIA. Con sello tampón al dorso. RARO. AT-1089; RGH-7968. MBC+.	60,-
2232	10 Cèntims. Aj. de GARCIA. Cartón. MUY RARO. AT-1090; RGH-7972. EBC-.	120,-
2233	1 Pesseta. COLECTIVIDAD DE TRABAJADORES C.N.T.-A.I.T. GARCIA. MUY RARO. T-1261; RGH-7976. MBC+.	60,-
2234	50 Cèntims. C.M. de GARRIGUELLA. Sucio. Firma manuscrita al dorso 'Presidente' en castellano. MUY RARO. AT-1099a. MBC-.	120,-
2235	Lote 2 billetes 50 Cèntims. Aj. de GARRIGUELLA. Tampón <i>Ajuntament Constitucional Garriguella</i> . RAROS y MÁS EN ESTA CALIDAD. AT-1100a/01a. SC.	200,-
2236	Lote 2 billetes 50 Cèntims y 1 Pesseta. Aj. de GAVÀ. Cartón. Serie completa. AT-1102/03. MBC.	75,-
2237	1 Pesseta. Emissió 1937. C.M. de GERRI DE LA SAL. Cartón. ESCASO. AT-1114. MBC+.	30,-
2238	Lote 2 billetes 25 Cèntims y 1 Pesseta. C.M. GERRI DE LA SAL. RARO. AT-1115, 1117. MBC+ a EBC.	70,-
2239	Lote 2 billetes 25 Cèntims y 1 Pesseta. Juliol 1937. C.M. de GINESTAR D' EBRE. ESCASOS. AT-1118, 1119; RGH-8023, 8024. MBC+ y EBC.	50,-
2240	5 Cèntims. GINESTAR. SINDICAT AGRÍCOLA. Cartón. (Roturas). RARÍSIMO. L-No Cat; RGH-8025; T-No Cat. MBC-.	175,-
2241	1 Pesseta. 1937. C.M. de GODALL. Cartón. (Pequeñas roturas). RARO. AT-1139; RGH-8057. MBC-.	80,-
2242	1 Peseta. C.M. GRANJA DE ESCARPE. Cartón dentado por tres lados. MUY RARO. AT-1169. MBC+.	120,-
2243	25 Céntimos. C.M. GRANJA DE ESCARPE. Cartón dentado por tres lados. MUY RARO y MÁS EN ESTA CALIDAD. AT-1170. SC.	150,-
2244	Serie 3 billetes 25 y 50 Cèntims y 1 Pesseta. 7 Agost 1937. Aj. DELS GUIAMETS. ESCASOS. AT-1209, 1210, 1211; RGH-8161, 8162, 8163. EBC- y EBC+.	60,-

2245	1 Pesseta. C.M. d'HORTA DE TERRA ALTA. Cartón. (Algo sucio). MUY RARO. AT-1232; RGH-8197. MBC+ .	120,-
2246	50 Cèntims. C.M. d'HORTA DE TERRA ALTA. Cartón. MUY RARO. AT-1233a; RGH-8196. MBC+ .	120,-
2247	25 Cèntims. C.M. d'HORTA DE TERRA ALTA. Cartón. (Algo sucio). MUY RARO. AT-1234; RGH-8195. MBC+ .	120,-
2248	1 Pesseta. C.M. d'HORTA DE TERRA ALTA. Cartón. (Algo sucio). MUY ESCASO. AT-1235; RGH-8202. EBC .	50,-
2249	50 Cèntims. C.M. d'HORTA DE TERRA ALTA. Cartón. MUY ESCASO. AT-1236; RGH-8201. EBC- .	50,-
2250	25 Cèntims. C.M. d'HORTA DE TERRA ALTA. Cartón. MUY ESCASO. AT-1237; RGH-8200. MBC+ .	40,-
2251	15 Cèntims. C.M. d'HORTA DE TERRA ALTA. Cartón. (Manchitas). RARO. AT-1238; RGH-8199. MBC+ .	60,-
2252	10 Cèntims. C.M. d'HORTA DE TERRA ALTA. Cartón. (Manchitas). RARO. AT-1239; RGH-8198. MBC+ .	60,-
2253	5 Cèntims. 1937. COOPERATIVA AGRÍCOLA HOSTALETS DE PIEROLA. Latón. ESCASO. T-1431. EBC .	40,-
2254	Lote 2 billetes 10 y 25 Cèntims. Aj. d' IBARS DE NOGUERA. Serie completa, número con asterisco. RARO. AT.1266a/67a. MBC a MBC+ .	150,-
2255	50 Cèntims. Aj. de IBORRA. Cartón. MUY ESCASO. AT-1272. SC- .	85,-
2256	Lote 2 billetes 1 Pesseta. Aj. De JUNEDA. Cartón. (Algo sucios). ESCASOS. AT-1291. MBC- a MBC .	50,-
2257	1 Pesseta. 13816. C.M. de LLOA. Firmas estampilladas en violeta. RARO. AT-1360a; RGH-8420. MBC+ .	80,-
2258	50 Cèntims. 28 Octubre 1937. C.M. de LLOÀ. RARO. AT-1361a; RGH-8419. SC- .	80,-
2259	25 Cèntims. 28 Octubre 1937. C.M. de LLOA. Sin firmas ni sello tampón. RARO. AT-1362c; RGH-8418. EBC+ .	60,-
2260	15 Cèntims. 28 Octubre 1937. C.M. de LLOA. Firmas en violeta. RARO. AT-1363b; RGH-8417. SC- .	90,-
2261	10 Cèntims. 28 Octubre 1937. C.M. de LLOÀ. RARO. AT-1364c; RGH-8416. EBC .	75,-
2262	50 Cèntims. Març 1937. Aj. de LLORENÇ DEL PENEDÈS. MUY ESCASO. AT-1369; RGH-8427. MBC+ .	50,-
2263	Lote 2 billetes 50 Cèntims y 1 Pesseta. C.M. de MANRESA. Los dos con sello tampón con el busto de Franco y la leyenda Saludo a Franco ¡ARRIBA ESPAÑA! MANRESA en azul. AT-1421, 1421. MBC+ .	25,-
2264	1 Pesseta. C.M. de MARÇA. Cartón. MUY RARO. AT-1428; RGH-8557. MBC .	120,-
2265	Serie 3 billetes 20 y 50 Cèntims y 1 Pesseta. Octubre 1937. C.M. de MARÇÀ. 2ª Emisión completa. (Manchitas). AT-1430/32; RGH-8558/60. MBC a EBC .	50,-
2266	Vale 1 Peseta. COLECTIVIDAD AGRARIA. MARSÁ. Cartulina. RARÍSIMO. T-No Cat; I-No Cat; RGH-No Cat. EBC .	100,-
2267	Vale 5 Pesetas. COLECTIVIDAD AGRARIA. MARSÁ. Cartulina. RARÍSIMO. T-No Cat; I-No Cat; RGH-No Cat. EBC .	100,-
2268	1 Pesseta. Maig 1937. Aj. de MARGALEF DE MONTSANT. Cartón. Sin sello tampón. (Algo sucio). MUY RARO. AT-1436b; RGH-8574. EBC- .	125,-
2269	50 Cèntims. Maig 1937. Aj. de MARGALEF DE MONTSANT. Cartón. Sello tampón violeta en reverso. MUY RARO. AT-1437; RGH-8573. EBC .	150,-
2270	25 Cèntims. Maig 1937. Aj. de MARGALEF DE MONTSANT. Cartón. Sin sello tampón. (Algo sucio y restos de adhesivo). MUY RARO. AT-1438a; RGH-8572. MBC .	100,-
2271	1 Pesseta. C.M. de MAS DE BARBERANS. Con sello tampón al dorso y fecha de emisión. RARO. AT-1454; RGH-8595. MBC+ .	75,-
2272	1 Pesseta. C.M. de MAS DE BARBERANS. Sin sello tampón al dorso. (Algo sucio). RARO. AT-1454b; RGH-8595. MBC .	75,-
2273	50 Cèntims. C.M. de MAS DE BARBERANS. (Algo sucio). RARO. AT-1455; RGH-8594. MBC+ .	75,-
2274	25 Cèntims. 27 Agosto 1937. C.M. de MAS DE BARBERANS. RARO. AT-1456; RGH-8593. MBC .	75,-
2275	Lote 3 billetes 25 y 50 Cèntims y 1 Pesseta. C.M. de MASDENVERGE. Cartulina. (El de 50 Cèntims con leves roturas). MUY ESCASOS. AT-1463/5; RGH-8602/4. MBC- a MBC+ .	90,-
2276	1 Pesseta. 1937. Aj. de MASPUJOLS. MUY RARO. AT-1469; RGH-8630. EBC- .	90,-

2277	50 Cèntims. 1937. Aj. de MASPUJOLS. (Dos perforaciones, pequeñas roturas). MUY RARO. AT-1470; RGH-8629. MBC- .	60,-
2278	25 Cèntims. 1937. Aj. de MASPUJOLS. (Algo sucio). MUY RARO. AT-1471; RGH-8628. MBC+ .	90,-
2279	1 Pesseta. SINDICAT AGRÍCOL i CAIXA RURAL. MASÓ. Cartón. MUY RARO. T-1675; 8619. MBC .	150,-
2280	50 Cèntims. SINDICAT AGRÍCOL i CAIXA RURAL. MASÓ. Cartón. MUY RARO. T-1676; RGH-8618. MBC .	150,-
2281	25 Cèntims. SINDICAT AGRÍCOL i CAIXA RURAL. MASÓ. Cartón. MUY RARO. T-1677; RGH-8617. MBC+ .	150,-
2282	10 Cèntims. SINDICAT AGRICOL MASÓ. Cartón. MUY RARO. T-1680; RGH-8624. EBC .	150,-
2283	10 Cèntims. SINDICAT AGRICOL MASÓ. Cartón. MUY RARO. T-1678; RGH-8622. MBC+ .	150,-
2284	2 Pessetes. C.M. de MASROIG. Cartón. RARO. AT-1476; RGH-8640. MBC+ .	90,-
2285	1 Pesseta. C.M. de MASROIG. Cartón. MUY ESCASO. AT-1477; RGH-8639. MBC+ .	60,-
2286	50 Cèntims. C.M. de MASROIG. Cartón. MUY ESCASO. AT-1478; RGH-8638. MBC .	50,-
2287	5 Cèntims. Emisión Guerra Civil. GRANJA de la RAMBLA. MATARÓ. Cartón. MUY RARO. L-471. EBC .	50,-
2288	Lote 2 billetes 25 y 50 Cèntims. 24 Juny 1937. C.M. de MIRAVET. MUY ESCASOS. AT-1501/02; RGH-8684/85. MBC+ .	40,-
2289	1 Pesseta. Aj. de MONISTROL DE BAGES. ESCASO. AT-1523. EBC- .	30,-
2290	1 Pesseta. 29 Gener 1937. C.M. de MONTBRIÓ DEL CAMP. (Leves roturas). RARÍSSIMO. AT-1551; RGH-8764. MBC- .	200,-
2291	Lote 5 billetes 25 y 50 (2) Cèntims y 1 Pesseta (2). Maig, Octubre y Novembre 1937. C.M. de MONTBRIÓ DEL CAMP. 2ª, 3ª y 4ª Emisión. (Alguno con roturas). AT-1552/56; RGH-8765/69. MBC- a MBC .	120,-
2292	Serie 4 billetes 10, 25 y 50 Cèntims y 1 Pesseta. Octubre 1937. Aj. de MONTFERRI. Serie completa. MUY ESCASOS. AT-1571/74; RGH-8787/90. MBC a MBC+ .	100,-
2293	1 Pesseta. 1937. Aj. MONTORNÈS. (Leves manchitas). MUY ESCASO. AT-1591a. EBC+ .	50,-
2294	Serie 3 billetes 25 y 50 Cèntims y 1 Pesseta. 15 Juny 1937. C.M. de MONT-RAL. Todos sin sello tampón. AT-1593/1595; RGH-8811/13. SC- .	75,-
2295	1 Pesseta. Abril 1937. Aj. de MONTROIG. (Algo sucio). RARO. AT-1597; RGH-8817. MBC+ .	80,-
2296	50 Cèntims. Abril 1937. Aj. de MONTROIG. Sin sello tampón. (Pequeña rotura en margen central). RARO. AT-1598a; RGH-8816. MBC .	60,-
2297	25 Cèntims. Abril 1937. Aj. de MONTROIG. Sin sello tampón. (Algo sucio). RARO. AT-1599b; RGH-8815. MBC+ .	75,-
2298	Lote 3 billetes 25 y 50 Cèntims y 1 Pesseta. Julio 1937. Aj. de MONTROIG. 3ª Emisión. AT-1600/02; RGH-8818/20. EBC+ a SC- .	30,-
2299	50 Cèntims. SINDICAT I COOPERATIVA POPULAR COL-LECTIVITZATS. C.N.T. MONTROIG. Cartulina. MUY RARO. L-2735; RGH-8821. EBC .	150,-
2300	1 Pesseta. SINDICAT I COOPERATIVA POPULAR COL-LECTIVITZATS. C.N.T. MONTROIG. Cartulina. MUY RARO. L-2736; RGH-8822. EBC+ .	180,-
2301	5 Pesetas. Colectividad de MORA DE EBRO. (C.N.T.-A.I.T.). Sin sello tampón. RARO. T-1847a; RGH-8841. MBC- .	80,-
2302	1 Peseta. Colectividad de MORA DE EBRO. (C.N.T.-A.I.T.). Con sello tampón. RARO. T-1848; RGH-8840. MBC .	80,-
2303	25 Cèntims. Colectividad de MORA DE EBRO. (C.N.T.-A.I.T.). Con sello tampón. RARO. T-1849a; RGH-8839. MBC- .	50,-
2304	25 Cèntims. Gener 1937. C.M. d' EL MORELL. Sin sello tampón. MUY RARO. AT-1621b; RGH-8856. EBC .	150,-
2305	1 Pesseta. Gener 1937. C.M. d' EL MORELL. Cartón. Sin sello tampón. (Roturas y algo sucio). RARO. AT-1622a; RGH-8859. MBC- .	60,-
2306	Lote 3 billetes 25 y 50 Cèntims y 1 Pesseta. Juny 1937. C.M. d' EL MORELL. 3ª emisión. AT-1623/5; RGH-8860/2. MBC+ a EBC .	75,-
2307	50 Cèntims. C.M. d' EL MORELL. Cartón. AT-1624. SC- .	50,-
2308	10 Cèntims. C.M. d' EL MORELL. Cartón. 4ª emisión. (Manchitas). MUY ESCASO. AT-1626; RGH-8864. MBC+ .	50,-
2309	10 Cèntims. C.M. d' EL MORELL. Cartón. 4ª emisión. MUY ESCASO. AT-1626; RGH-8864. MBC+ .	50,-

2310	5 Cèntims. C.M. d' EL MORELL. Cartón. 4ª emisión. MUY ESCASO. AT-1627; RGH-8863. EBC- .	50,-
2311	5 Cèntims. C.M. d' EL MORELL. Cartón. 5 emisión. (Sucio). RARO. AT-1629; RGH-8865. MBC .	60,-
2312	1 Pesseta. 17 Març 1937. Aj. de NULLES. MUY ESCASO. AT-1662; RGH-8901. MBC .	40,-
2313	50 Cèntims. 17 Maig 1937. Aj. de NULLES. (Roturas y restauración con adhesivo). RARO. AT-1663; RGH-8900. MBC- .	30,-
2314	Lote 2 billetes 50 Cèntims y 1 Pesseta. C.M. d' OSOR. ESCASOS. AT-1731, 1732. MBC+ .	60,-
2315	25 Cèntims. Gener 193. Aj. de PALA FRUGELL. DEPARTAMENT DE FINANCES. Cartón. (Dobleces y leves manchas de humedad). EXTRAORDINARIAMENTE RARO. AT-1739; T-1998. MBC- .	400,-
2316	1 Pesseta. Març 1937. Aj. de PASSANANT. MUY ESCASO. AT-1783. MBC- .	30,-
2317	1 Pesseta. Març 1937. Aj. de PASSANANT. MUY ESCASO. AT-1783b; RGH-9163. MBC .	40,-
2318	50 Cèntims. Març 1937. Aj. de PASSANANT. Sin sello tampón. (Leves roturas y manchita). RARO. AT-1784b; RGH-9162. MBC- .	40,-
2319	1 Pesseta. Novembre 1937. Aj. de PASSANANT. Sin sello tampón. (Leves roturas). MUY ESCASO. AT-1785a; RGH-9166. MBC .	40,-
2320	50 Cèntims. Novembre 1937. Aj. de PASSANANT. Sin sello tampón. (Algo sucio). MUY ESCASO. AT-1786b; RGH-9165. MBC .	40,-
2321	25 Cèntims. Novembre 1937. Aj. de PASSANANT. Sin sello tampón. MUY ESCASO. AT-1787b; RGH-9164. MBC+ .	40,-
2322	50 Cèntims. 25 Maig 1937. Aj. de PAU DE SERT. ESCASO. AT-1792. SC .	20,-
2323	Lote 3 billetes 25 y 50 Cèntims y 1 Pesseta. Aj. de PAULS. AT-1793b, 1794d, 1795a; RGH-9177/79. SC .	25,-
2324	1 Pesseta. 1937. Aj. de PERAFORT. Cartón. MUY RARO. AT-1805; RGH-9194. MBC+ .	150,-
2325	Lote 2 billetes 50 Cèntims, 1 Pesseta. 2 Maig 1937. Aj. de PERPÈTUA DE MOGUDA. AT-1815, 1816. EBC- .	30,-
2326	1 Pesseta. Juny 1937. C.M. de PINELL. Cartón. (Roturas). MUY RARO. AT-1833; RGH-9234. MBC- .	120,-
2327	50 Cèntims. Juny 1937. C.M. de PINELL. Cartón. MUY RARO. AT-1835; RGH-9237. MBC+ .	150,-
2328	25 Cèntims. Juny 1937. C.M. de PINELL. Cartón. MUY RARO. AT-1836; RGH-9236. EBC- .	150,-
2329	2 Pessetes. C.M. de PINELL DE BRAI. (Pequeña falta de papel en margen izquierdo). MUY RARO. AT-1837; RGH-9241. MBC .	120,-
2330	1 Pesseta. C.M. de PINELL DE BRAI. RARO. AT-1838; RGH-9240. MBC+ .	50,-
2331	25 Cèntims. C.M. de PINELL DE BRAI. (Manchitas). MUY ESCASO. AT-1840; RGH-9238. EBC- .	30,-
2332	50 Cèntims. C.M. de PINELL DE BRAI. (Manchitas). RARO. AT-1840; RGH-9239. MBC+ .	50,-
2333	1 Pesseta. Municipi de PIRA. MUY RARO. AT-1845; RGH-9247. EBC- .	120,-
2334	50 Cèntims. Municipi de PIRA. MUY RARO. AT-1846; RGH-9246. MBC .	100,-
2335	15 Cèntims. Aj. d' EL PLA DE CABRA. Cartón. (Algo sucio). MUY ESCASO. AT-1850a; RGH-9253. EBC- .	50,-
2335A	Lote 4 billetes 15 Cèntims. 2 Septiembre 1937. Aj. d' EL PLA DE CABRA. Cartón. En bloque de cuatro sin cortar. Sin sello tampón. MUY RAROS ASÍ. AT-1850b; RGH-9253. SC- .	250,-
2336	10 Cèntims. 2 Setembre 1937. Aj. d' EL PLA DE CABRA. ESCASO. AT-1851a; RGH-9252. EBC+ .	60,-
2337	Lote 4 billetes 10 Cèntims. Aj. d' EL PLA DE CABRA. Cartulina. En bloque de 4 sin cortar. Incluye las variantes L gruesa y L más fina. AT-1851b; RGH-9252. SC .	200,-
2338	1 Pesseta. 1 Febrer 1937. Aj. de PLANA DE RIUCORP. (Leves manchitas). MUY ESCASO. AT-1857. MBC+ .	45,-
2339	1 Pesseta. 22 Febrer 1937. C.M. de LA POBLA DE MAFUMET. RARO. AT-1906; RGH-9323. EBC .	80,-
2340	50 Cèntims. Març 1937. C.M. de POBLA DE MASALUCA. Papel blanco. RARO. AT-1909a; RGH-9325. EBC .	90,-
2341	25 Cèntims. Març 1937. C.M. de POBLA DE MASALUCA. Firma y sello tampón en rojo. RARO. AT-1910c; RGH-9324. EBC- .	90,-
2342	1 Pesseta. Juliol 1937. C.M. de LA POBLA DE MONTORNÈS. MUY ESCASO. AT-1916. MBC+ .	35,-

2343	5 Cèntims. C.M. de POBOLEDA. Papel. ESCASO. AT-1937; RGH-9357. SC- .	30,-
2344	1 Pesseta. Aj. de PONTS. Cartón. ESCASO. AT-1956b. EBC- .	50,-
2345	50 Cèntims. Aj. de PONTS. Cartón. ESCASO. AT-1957. MBC .	45,-
2346	50 Cèntims. Aj. de PONTS. Cartón. ESCASO. AT-1959a. MBC .	45,-
2347	2 Pessetes. 28 Maig 1937. C.M. de PORRERA. (Algo sucio). RARO. AT-1962d; RGH-9401. MBC .	50,-
2348	1 Pesseta. 28 Maig 1937. C.M. de PORRERA. ESCASO. AT-1963c; RGH-9400. EBC+ .	40,-
2349	50 Cèntims. 28 Maig 1937. C.M. de PORRERA. Con sello tampón violeta rectangular. ESCASO. AT-1964a; 9399. MBC+ .	30,-
2350	1 Pesseta. C.M. de PRADELL. (Sucio). MUY RARO. AT-1974; RGH-9416. MBC .	90,-
2351	1 Pesseta. C.M. de PRADELL. Cartón redondo. RARO. AT-1975; RGH-9417. MBC+ .	80,-
2352	10 Cèntims. C.M. de PRADELL. Cartón. MUY RARO. AT-1977; RGH-9413. MBC+ .	120,-
2353	5 Cèntims. C.M. de PRADELL. Cartulina. MUY RARO. AT-1978; RGH-9412. EBC- .	120,-
2354	Serie 3 billetes 25 y 50 Cèntims y 1 Pesseta. 1er Maig 1937. C.M. de PRADES. 1ª emisión. (manchitas y leves roturas). MUY ESCASOS. AT-1979/81; RGH-9419/21. MBC- a MBC .	60,-
2355	Serie 3 billetes 25 y 50 Cèntims y 1 Pesseta. 1 Desembre 1937. C.M. de PRADES. Papel. 2ª Emisión. (Pequeñas roturas). ESCASOS. AT-1982, 1983, 1984; RGH-9422, 9423, 9424. MBC- .	75,-
2356	1 Pesseta. 1937. Aj. de PRAT DE COMPTE. Cartón. MUY RARO. AT-1987; RGH-9429. EBC+ .	180,-
2357	25 Cèntims. 1937. Aj. de PRAT DE COMPTE. Cartón. MUY RARO. AT-1989; RGH-9427. EBC- .	150,-
2358	1 Pesseta. Aj. de PRATDIP. Cartulina. (Levísima manchita en margen superior). MUY RARO. AT-1993; RGH-9436. SC- .	150,-
2359	25 Cèntims. Aj. de PRATDIP. Cartulina. (Leve manchita del tiempo). MUY RARO. AT-1995; RGH-9435. EBC- .	125,-
2360	25 Cèntims. Aj. de PRATDIP. Cartulina. (Leves manchitas del tiempo). MUY RARO. AT-1995; RGH-9435. MBC+ .	125,-
2361	50 Cèntims. Desembre 1937. C.M. de PORT BOU. Turró lo cataloga como falso. T-2269. EBC+ .	25,-
2362	1 Pesseta. C.M. de PUIGDELFI. Cartulina. MUY RARO. AT-2031; RGH-9492. EBC+ .	150,-
2363	50 Cèntims. C.M. de PUIGDELFI. Cartulina. MUY RARO. AT-2033; RGH-9491. SC- .	150,-
2364	1 Pesseta. Aj. de PUIGPELAT. (Algo sucio). MUY RARO. AT-2034; RGH-9495. MBC+ .	125,-
2365	1 Pesseta. Aj. de PUIGPELAT. Cartón. (Algo sucio). MUY RARO. AT-2034; RGH-9495. MBC+ .	125,-
2366	50 Cèntims. Aj. de PUIGPELAT. Cartón. (Algo sucio). MUY RARO. AT-2035; RGH-9494. MBC+ .	125,-
2367	Lote 4 billetes 10, 25 y 50 Cèntims y 1 Pesseta. 19 Setembre 1937. C.M. De PUIGPELAT. 2ª Emisión. Serie completa. (El de 1 Pesseta reparación con adhesivo). AT-2036/39; RGH-9496/9. BC+ a MBC+ .	180,-
2368	50 Cèntims. 24 Juliol 1937. C.M. de QUERALBS. (Leves roturas). ESCASO. AT-2051. MBC .	60,-
2369	50 Cèntims. Aj. de RASQUERA. MUY RARO. AT-2065; RGH-9539. EBC .	150,-
2370	1 Pesseta. Aj. de RASQUERA. (Algo sucio). MUY ESCASO. AT-2066; RGH-9543. MBC .	60,-
2371	50 Cèntims. Aj. de RASQUERA. MUY ESCASO. AT-2067; RGH-9542. EBC+ .	70,-
2372	25 Cèntims. Aj. de RASQUERA. Cartón. (Algo sucio). MUY ESCASO. AT-2068; RGH-9541. MBC+ .	60,-
2373	Lote 12 billetes 25 (2), 50 Cèntims (6) y 1 Pesseta (4). 14 abril 1937. C.M. de REUS. Solo dos tipos repetidos (Bofarull y Sol Ortega). A EXAMINAR. BC+ a EBC+ .	90,-
2374	Lote 4 billetes 0, 25, 0, 50, 1 y 2 Pesetas. 15 Abril 1937. SERVEIS ELECTRICS UNIFICATS DE CATALUNYA (S.E.U.C.). REUS. Serie completa. RAROS. RGH-9573/9576. EBC .	180,-
2375	Lote 3 billtes 0, 25, 0, 50 y 1 Peseta. 1 Abril 1937. SERVEIS DE GAS UNIFICATS DE CATALUNYA. REUS. Papel. RAROS. L-2753/2755; RGH-9577/9579. MBC+ .	200,-

2376	1 Pesseta. COLECTIVIDAD AGRÍCOLA. REUS. MUY RARO. T-No Cat; RGH-9582. MBC- .	80,-
2377	Lote 3 billetes 25 y 50 Cèntims y 1 Pesseta. Juny 1937. Aj. de LA RIBA. 2ª Emisión completa. AT- 2098/2100; RGH-9600/02. MBC a EBC.	40,-
2378	Lote 3 billetes 25 y 50 Cèntims y 1 Pesseta. Febrer 1937. Aj. de LA RIBA. (Roturas). AT-2098/2100; RGH-9597/99. BC+ a MBC- .	100,-
2379	5 Pessetes. COL·LECTIVITAT LLIURE DE TREBALLADORS DEL CAMP I DE L' INDUSTRIA. CNT. AIT. RIBARROJA D' EBRE. Cartulina. (Manchita en reverso). RARO. T-2427; RGH-9610. EBC- .	120,-
2380	1 Pesseta. 22 Abril 1937. C.M. de RIUDECANYES. 1ª emisión. (Pequeñas roturas y reparación). RARO. AT-2156; RGH-9682. MBC- .	60,-
2381	50 Cèntims. 22 Abril 1937. C.M. de RIUDECANYES. 1ª emisión. (Leves roturas). RARO. AT-2157; RGH-9681. MBC .	80,-
2382	1 Pesseta. 22 Abril 1937. C.M. de RIUDECANYES. 2ª emisión. Sin firmas y sello tampón en reverso. ESCASO. AT-2158c; RGH-9686. SC- .	40,-
2383	0, 10 Pessetes. JOVENTUT D' UNIÓ REPUBLICANA. CAFÉ DE LES DONES. RIUDECANYES. RARO. L-No Cat. EBC+ .	30,-
2384	0, 50 Cèntims. C.M. de RIUDECOLS. Cartón. MUY RARO. AT-2163; RGH-9691. MBC .	120,-
2385	0, 25 Cèntims. C.M. de RIUDECOLS. Cartón. MUY RARO. AT-2164; RGH-9690. MBC+ .	120,-
2386	15 Cèntims. C.M. de RIUDECOLS. Cartulina. RARO. AT-2165; RGH-9693. MBC+ .	75,-
2387	10 Cèntims. C.M. de RIUDECOLS. Cartulina. Sin sello tampón. RARO. AT-2166a; RGH-9692. MBC+ .	75,-
2388	1 Pesseta. 14 Març 1937. CONSELL de RIUDOMS. MUY RARO. AT-2167; RGH-9695. MBC- .	120,-
2389	0, 50 Pessetes. 14 Març 1937. CONSELL de RIUDOMS. (Roturas y pegado con adhesivo). RARO. AT-2168; RGH-9694. BC+ .	50,-
2390	1 Pesseta. 1937. Aj. de RODA DE BARÀ. Cartón. (Manchita de tinta en anverso). MUY ESCASO. AT-2185; RGH-9716. MBC+ .	50,-
2391	50 Cèntims. 1937. Aj. de RODA DE BARÀ. Cartón. (Leves manchitas). MUY ESCASO. AT-2186; RGH-9715. MBC+ .	50,-
2392	25 Cèntims. 1937. Aj. de RODA DE BARÀ. Cartón. MUY ESCASO. AT-2187; RGH-9714. MBC+ .	50,-
2393	1 Pesseta. Maig 1937. Aj. de RODONYÀ. (Roturas). MUY ESCASO. AT-2193; RGH-9724. MBC- .	30,-
2394	50 Cèntims. Maig 1937. Aj. de RODONYÀ. MUY ESCASO. AT-2194; RGH-9723. MBC+ .	30,-
2395	25 Cèntims. Maig 1937. Aj. de RODONYÀ. MUY ESCASO. AT-2195; RGH-9722. MBC+ .	30,-
2396	Serie 5 billetes 25 y 50 (2) Cèntims y 1 Peseta (2). C.M. de ROQUETAS. Serie completa. 50 Céntimos impreso en rojo y verde y 1 Peseta impreso en verde y negro. AT-2199/2203; RGH-9730/4. MBC- a MBC .	50,-
2397	5 Cèntims. Aj. de ROQUETES. Cartón redondo. RARO. AT-2209; RGH-9738. EBC .	75,-
2398	1 Pesseta. Aj. d' EL ROURELL. (Manchitas). RARO. AT-2223; RGH-9758. MBC+ .	60,-
2399	50 Cèntims. Aj. d' EL ROURELL. (Roturas). RARO. AT-2224; RGH-9757. MBC- .	50,-
2400	Lote 18 billetes 25 Cèntims. 6 Octubre 1937. Aj. de SABADELL. Todos correlativos en dos series casi seguidas (123042 a 123046 y 123054 a 123066). A EXAMINAR. AT-2234. SC .	50,-
2401	Ficha sin indicación de valor. Marzo 1938. C.M. de SAGARRA DE GAIÀ (Segarra de Gaià). DEPARTAMENTO de ASISTENCIA SOCIAL. COMEDOR DEL CASTILLO. Cartón. MUY RARO. L-2574. EBC- .	40,-
2402	25 Cèntims. 10 Juny 1937. Aj. de SALDES. Sin sello tampón. ESCASO. AT-2255a. EBC .	30,-
2403	1 Pesseta. Aj. de SALOMÓ. Cartulina. Firma estampillada en negro y la otra en violeta. (Algo sucio). RARO. AT-2263a; RGH-9831. MBC .	60,-
2404	50 Cèntims. Aj. de SALOMÓ. Cartulina. RARO. AT-2264; RGH-9830. EBC+ .	75,-
2405	25 Cèntims. Aj. de SALOMÓ. Cartulina. Todas las firmas en violeta. Sin numerar. (Algo sucio). RARO. AT-2265b; RGH-9829. MBC .	60,-
2406	1 Pesseta. 6 Juny 1937. SINDICAT AGRÍCOLA de SANTES CREUS. (Roturas). MUY RARO. T-2628; RGH9867. MBC- .	120,-
2407	1 Pesseta. 1937. Aj. de SARRAL. (Roturas y reparación con adhesivo). MUY RARO. AT-2285; RGH-9877. BC+ .	60,-

2408	50 Cèntims. 1937. Aj. de SARRAL. Cartón. MUY RARO. AT-2286; RGH-9876. MBC+ .	100,-
2409	50 Cèntims. Aj. de SARRAL. Cartón. MUY ESCASO. AT-2287c; RGH-9878. MBC .	30,-
2410	1 Pesseta. Aj. de SARRAL. Cartón. MUY ESCASO. AT-2288; RGH-9881. MBC .	40,-
2411	50 Cèntims. Aj. de SARRAL. Cartón. 3ª Emisión. MUY ESCASO. AT-2289; RGH-9880. EBC .	40,-
2412	25 Cèntims. Aj. de SARRAL. Cartón. 3ª Emisión. MUY ESCASO. AT-2290; RGH-9879. EBC- .	40,-
2413	Lote 2 billetes 50 Cèntims y 1 Pesseta. POBLE DE CEDÓ (Sedó). Serie completa con tampón y rúbrica. MUY RAROS y MÁS EN ESTA CALIDAD. AT-2304/05. SC .	400,-
2414	1 Pesseta. Gener 1937. Aj. de LA SELVA. Papel blanco. (Roturas). MUY RARO. AT-2314; RGH-9922. MBC- .	120,-
2415	2 Pessetes. Aj. de SELVA DEL CAMP. Cartón. RARO. AT-2316; RGH-9927. EBC .	75,-
2416	1 Pesseta. Aj. de SELVA DEL CAMP. Cartón. RARO. AT-2317; RGH-9926. MBC+ .	50,-
2417	50 Cèntims. Aj. de SELVA DEL CAMP. Cartón. RARO. AT-2318; RGH-9925. MBC+ .	50,-
2418	25 Cèntims. Aj. de SELVA DEL CAMP. Cartón. RARO. AT-2319; RGH-9924. MBC .	50,-
2419	2 Pessetes. Aj. de SELVA DEL CAMP. Cartón. (Roturas y adhesivo). RARO. AT-2320; RGH-9931. MBC- .	50,-
2420	1 Pesseta. Aj. de SELVA DEL CAMP. Cartón. (Sucio). RARO. AT-2321; RGH-9930. MBC .	50,-
2421	50 Cèntims. Aj. de SELVA DEL CAMP. Cartón. (Algo sucio). RARO. AT-2322; RGH-9929. MBC+ .	50,-
2422	10 Cèntims. SINDICAT AGRÍCOLA. SELVA DEL CAMP. Cartón. MUY RARO. T-2692; RGH-9933. EBC- .	120,-
2423	5 Cèntims. SINDICAT AGRÍCOLA. SELVA DEL CAMP. Cartón. (Leves manchitas). MUY RARO. T-2693; RGH-9932. EBC- .	120,-
2424	25 Cèntims. 15 Juliol 1937. Aj. de LA SÉNIA. Papel. AT-2332; RGH-9940. SC .	25,-
2425	Lote 2 billetes 5, 50 Cèntims. Aj. de EL SOLERAS. Cartón. A EXAMINAR. AT-2384, 2386. MBC+ a EBC .	55,-
2426	2 Pessetes. 2 Maig 1937. Sindicat Agrícola de SOLIVELLA. RARO. T-2767; RGH-10028. MBC .	100,-
2427	1 Pesseta. 2 Maig 1937. Sindicat Agrícola de SOLIVELLA. (Manchitas). RARO. T-2768; RGH-10027. MBC+ .	100,-
2427A	Lote 2 billetes 0, 25 y 1 Pesseta. 2 Maig 1937. Sindicat Agrícola de SOLIVELLA. MUY ESCASOS. T-2773, 2775a; RGH-10031, 10033. MBC .	75,-
2428	1 Pesseta. COOPERATIVA OBRERA TARRACONENSE. TARRAGONA. Cartón. MUY ESCASO. L-2523; RGH-10089. MBC .	30,-
2429	1 Pesseta. 15 Juliol 1937. C.M. de TIVENYS. RARO. AT-2476; 10271. EBC .	75,-
2430	50 Cèntims. 15 Juliol 1937. C.M. de TIVENYS. RARO. AT-2477; RGH-10270. EBC+ .	60,-
2431	25 Cèntims. 15 Juliol 1937. C.M. de TIVENYS. (Roturas). RARO. AT-2478; RGH-10269. MBC- .	60,-
2432	1 Pesseta. 1937. C.M. de TIVISSA. Cartulina. (Algo sucio). MUY ESCASO. AT-2494; RGH-10289. EBC- .	50,-
2433	50 Cèntims. 1937. C.M. de TIVISSA. Cartulina. (Algo sucio). MUY ESCASO. AT-2495; RGH-10288. MBC+ .	50,-
2434	25 Cèntims. 1937. C.M. de TIVISSA. Cartulina. MUY ESCASO. AT-2496; RGH-10287. EBC .	60,-
2435	15 Cèntims. Aj. de TORÀ DE RIUBREGÓS. (Algo sucio). MUY RARO. AT-2504; RGH-10.300. MBC- .	50,-
2436	Lote 2 billetes 25 y 50 Cèntims. Març 1937. Aj. de TORNABOUS. Los dos con sello tampón y firmas. ESCASOS. AT-2520, 2521. MBC+ y EBC- .	120,-
2437	Lote 4 billetes 10, 25 y 50 Cèntims y 1 Pesseta. Octubre 1937. C.M. de TORRE de L' ESPANYOL. RAROS. AT-2530, 2531a, 2533, 2534c; RGH-10337/38, 39, 41. MBC- a EBC .	150,-
2438	Lote 2 billetes 50 Cèntims y 1 Pesseta. Juny 1937. Aj. de TORREGROSSA. El de 50 Cèntims, esquinas recortadas. RAROS. AT-2543, 2544. MBC+ a EBC- .	90,-
2439	50 Cèntims. 6 Agost 1937. Aj. de TORROELLA DE MONTGRÍ. AT-2565. SC- .	40,-

2440	1 Pesseta. Febrer 1937. C.M. de TORROJA. Cartón. Sello tampón violeta: CONSELL MUNICIPAL TORROJA. RARO. AT-2570a; RGH-10402. EBC+ .	90,-
2441	0, 50 Pessetes. Febrer 1937. C.M. de TORROJA. Cartón. (Rotura en margen inferior). RARO. AT-2571; RGH-10401. MBC- .	50,-
2442	0, 25 Pesseta. Febrer 1937. C.M. de TORROJA. Cartón. Sello tampón violeta: CONSELL MUNICIPAL TORROJA. RARO. AT-2572a; RGH-10400. EBC+ .	75,-
2443	10 Cèntims. C.M. TORROJA. Cartón. MUY RARO. AT-2573; RGH-10404. MBC .	100,-
2444	5 Cèntims. C.M. TORROJA. Cartón. (Mancha). MUY RARO. AT-2574; RGH-10403. MBC .	100,-
2445	Lote 3 Pruebas 1 Pesseta. C.M. de TREMP. Lote de 3 pruebas originales de anverso y reverso, en color negro, más un proyecto finalmente no adoptado del mismo billete, en matriz. (Leves manchitas del tiempo). RARO. AT-2605. PRUEBA .	100,-
2446	5 Céntimos. 1937. COLECTIVIDAD CAMPESINA de ULLDECONA C.N.T.-F.A.I. Con sello tampón rojo al dorso. MUY RARO. T-3034; RGH-10457. EBC+ .	150,-
2447	25 Céntimos. 1937. COLECTIVIDAD CAMPESINA de ULLDECONA C.N.T.-F.A.I. Con sello tampón rojo al dorso. MUY RARO. T-No reseña este valor; RGH-No reseña este valor. EBC .	150,-
2448	1 Peseta. 1937. COLECTIVIDAD CAMPESINA de ULLDECONA C.N.T.-F.A.I. Con sello tampón rojo al dorso. MUY RARO. T-No reseña este valor; RGH-No reseña este valor. EBC .	150,-
2449	Lote 2 billetes 50 Cèntims y 1 Pesseta. Aj. d' ULLDEMOLINS. (El de 1 Pesseta con roturas). RAROS. AT-2616, 2617a; RGH-10458, 10459. MBC- y MBC .	100,-
2450	50 Cèntims. 1 Octubre 1937. Aj. d' ULLDEMOLINS. RARO. AT-2619; RGH-10461. MBC .	60,-
2451	25 Cèntims. 1 Octubre 1937. Aj. d' ULLDEMOLINS. RARO. AT-2620; RGH-10460. EBC .	50,-
2452	50 Cèntims. Agost 1938. COOPERATIVA DE CONSUM AVANT. ULLDEMOLINS. RARO. L-2658; RGH-10463. EBC .	30,-
2453	2 Pessetes. Aj. de VALLCLARA. (Algo sucio). MUY RARO. AT-2652; RGH-10508. MBC+ .	150,-
2454	1 Pesseta. Aj. de VALLCLARA. MUY RARO. AT-2653; RGH-10507. MBC- .	75,-
2455	50 Cèntims. Aj. de VALLCLARA. MUY RARO. AT-2654; RGH-10506. MBC .	120,-
2456	Lote 2 billetes 50 Cèntims y 1 Pesseta. Juliol 1937. C.M. de VALLFOGONA DE RIUCORP. AT-2665d, 2667c; RGH-10517, 10519. SC .	25,-
2457	10 Cèntims. VALLFOGONA DE RIUCORP. Cartón. MUY RARO. AT-2673; RGH-10524. EBC .	175,-
2458	5 Cèntims. VALLFOGONA de RIUCORP. Cartón. MUY RARO. AT-2674; RGH-10523. MBC .	175,-
2459	1 Pesseta. C.M. de VALLMOLL. Cartón. (Roturas). MUY ESCASO. AT-2678; RGH-10533. MBC- .	25,-
2460	50 Cèntims. C.M. de VALLMOLL. Cartón. (Sucio). MUY ESCASO. AT-2679; RGH-10532. MBC .	40,-
2461	25 Cèntims. C.M. de VALLMOLL. Cartón. (Algo sucio). MUY ESCASO. AT-2680; RGH-10531. MBC .	40,-
2462	10 Cèntims. C.M. de VALLMOLL. Cartulina. MUY RARO. AT-2683a; RGH-10535. EBC .	100,-
2463	5 Cèntims. C.M. de VALLMOLL. Cartulina. (Leves manchitas del tiempo). MUY RARO. AT-2684a; RGH-10534. EBC- .	80,-
2464	15 (25) Cèntims. COOPERATIVA D' OBRERS BARBERS. VALLS. Cartón. (Reverso algo raspado). MUY RARO. L-No Cat; RGH-10557. MBC .	60,-
2465	Lote 3 Vales 50 Cèntims y 1 y 2 Pessetes. JOAN SANROMA VINS I LICORS. VALLS. Cartón. L-2499/501; RGH-10562/4. MBC+ y EBC .	40,-
2466	1 Pesseta. 1937. Aj. de VANDELLÓS. 1ª Emisión. (Algo sucio). MUY RARO. AT-2701; RGH-10587. MBC .	120,-
2467	25 Cèntims. 1937. Aj. de VANDELLÓS. (Pequeñas roturas). MUY RARO. AT-2702; RGH-10586. MBC- .	100,-
2468	Lote 2 billetes 25 Cèntims y 1 Pesseta. Aj. de VANDELLÓS. Cartón. 2ª emisión. El de 25 Cèntims con perforación. MUY ESCASOS. AT-2703, 2704; RGH-10588, 10589. MBC .	100,-
2469	1 Pesseta. Aj. de VANDELLÓS. Cartulina. MUY ESCASO. AT-2705; RGH-10594. EBC .	40,-
2470	25 Cèntims. Aj. de VANDELLÓS. Cartulina. MUY ESCASO. AT-2708; RGH-10590. EBC .	40,-

2471	Lote 4 billetes 25 y 50 (2) Cèntims y 1 Pesseta. Aj. de VANDELLÓS. Cartulina. 3ª emisión. Incluye las dos variantes de la posición de las moscas en los billetes de 50 Céntimos. AT-2705/09; RGH-10590/94. MBC+ a EBC.	100,-
2472	0, 25 Pessetes. Octubre 1937. Municipi d' EL VENDRELL. ASSISTÈNCIA ALS REFUGIATS. MUY RARO. AT-2716; RGH-10601. MBC.	180,-
2473	10 Cèntims. Novembre 1937. Aj. d' EL VENDRELL. ASSISTÈNCIA ALS REFUGIATS. MUY RARO. AT-2720a; RGH-10605. MBC.	200,-
2474	10 Cèntims. Gener 1938. ASSISTÈNCIA SOCIAL de CATALUNYA. Aj. d' EL VENDRELL. AJUT ALS REFUGIATS. (Roturas). MUY RARO. AT-2727; RGH-10614. BC+.	90,-
2475	5 Cèntims. Gener 1938. ASSISTÈNCIA SOCIAL de CATALUNYA. Aj. d' EL VENDRELL. AJUT ALS REFUGIATS. MUY RARO. AT-2728; RGH-10613. EBC-.	150,-
2476	Lote 2 billetes 50 Cèntims y 1 Pesseta. Abril 1937. Aj. de VIDRERES. ESCASOS. AT-2738, 3739. MBC+.	50,-
2477	1 Pesseta. Aj. de VILABELLA. Cartón redondo. (Manchitas en anverso. RARO. AT-2757; RGH-10676. MBC+.	60,-
2478	50 Cèntims. Aj. de VILABELLA. Cartón redondo. RARO. AT-2758; RGH-10675. EBC.	75,-
2479	25 Cèntims. Aj. de VILABELLA. Cartón redondo. RARO. AT-2759; 10674. EBC-.	75,-
2480	15 Céntimos. F.E.T. y de las J.O.N.S. DELEGACIÓN ADMINISTRATIVA. VILABELLA. Cartón. RARÍSIMO. T-No Cat; RGH-No Cat; L-No Cat. MBC+.	60,-
2481	50 Céntimos. F.E.T. y de las J.O.N.S. DELEGACIÓN ADMINISTRATIVA. VILABELLA. Cartón. RARÍSIMO. T-No Cat; RGH-No Cat; L-No Cat. MBC+.	60,-
2482	Lote 2 billetes 5, 20 Cèntims. ASSOCIACIÓ D' HOTELERS, CAFETERS I SIMILARS. VILAFRANCA. Cartón. (Algo sucio). RGH-10714, 10715. MBC.	60,-
2483	1 Pesseta. Març 1937. C.M. de VILALBA. (Roturas). MUY RARO. AT-2791a; RGH-10739. BC+.	75,-
2484	50 Cèntims. Març 1937. C.M. de VILALBA. (Leves roturas). RARO. AT-2792a; RGH-10738. MBC-.	75,-
2485	1 Pesseta. Aj. de VILALBA DELS ARCS. Cartulina. (Leves manchitas del tiempo). AT-2793; RGH-10741. MBC+.	30,-
2486	50 Cèntims. Aj. de VILALBA DELS ARCS. Cartulina. AT-2794; RGH-10740. EBC.	30,-
2487	10 Cèntims. SINDICAT AGRICOLA L' AMISTAT VILALBENSE VILALBA DELS ARCS. Cartón. RARO. T-3231; RGH-10743. MBC+.	50,-
2488	5 Cèntims. SINDICAT AGRICOLA L' AMISTAT VILALBENSE. VILALBA DELS ARCS. Cartulina. RARO. T-3232; RGH-10742. EBC-.	75,-
2489	50 Cèntims. C.M. de VILALLONGA DEL CAMP. Cartón. MUY RARO. AT-2803; RGH-10756. MBC+.	100,-
2490	25 Cèntims. C.M. de VILALLONGA DEL CAMP. Cartón. (Manchita). MUY RARO. AT-2804; RGH-10755. EBC-.	100,-
2491	1 Pesseta. C.M. de VILALLONGA DEL CAMP. 2ª emisión. (Manchitas). RARO. AT-2805; RGH-10758. MBC.	75,-
2492	Lote 2 billetes 50 Cèntims y 1 Pesseta. C.M. de VILALLONGA DEL CAMP. ESCASOS. AT-2806, 2807. MBC+.	75,-
2493	Serie 3 billetes 25 y 50 Cèntims y 1 Pesseta. C.M. de VILALLONGA DEL CAMP. 3ª emisión. (El de 1 Pesseta con leves manchitas). MUY ESCASOS. AT-2806/2808; RGH-10759/10761. MBC+ a EBC.	90,-
2494	1 Pesseta. 1937. Aj. de VILANOVA D' ESCORNALBOU. Cartón. RARO. AT-2840; RGH-10787. MBC+.	75,-
2495	1 Pesseta. 1937. Aj. de VILANOVA D' ESCORNALBOU. Cartón. RARO. AT-2840; RGH-10787. MBC+.	75,-
2496	50 Cèntims. Aj. de VILANOVA D' ESCORNALBOU. Cartón. Accent agut al mot céntims. (Leves roturas). RARO. AT-2842a; RGH-10789. MBC-.	50,-
2497	25 Cèntims. 1937. Aj. de VILANOVA D' ESCORNALBOU. Cartón. (Sucio). RARO. AT-2843; RGH-10785. MBC.	50,-
2498	1 Pesseta. Aj. de VILANOVA DE PRADES. Sin sello tampón. RARO. AT-2852a; RGH-10821. MBC.	75,-
2499	50 Cèntims. Aj. de VILANOVA DE PRADES. (Manchitas). RARO. AT-2853 RGH-10820. MBC.	50,-
2500	25 Cèntims. Aj. de VILANOVA DE PRADES. RARO. AT-2854; RGH-10819. EBC+.	100,-
2501	1 Pesseta. C.M. de VILAPLANA. Cartón. (Algo sucio). RARO. AT-2869; RGH-10848. MBC.	80,-

2502	50 Cèntims. C.M. de VILAPLANA. Cartón. RARO. AT-2870; RGH-10847. MBC+ .	90,-
2503	25 Cèntims. C.M. de VILAPLANA. Cartón. (Leves manchitas). RARO. AT-2871; RGH-10846. MBC .	75,-
2504	Lote 2 billetes 5 y 10 Cèntims. 15 Novembre 1937. Aj. de VILA-RODONA. Cartón. AT-2875, 2876; RGH-10664, 10665. MBC+ y EBC- .	40,-
2505	Lote 6 vales 5, 10, 25 y 50 Cèntims y 1 y 5 Pessetes. FARMACIA POPULAR. VILA-RODONA. MUY RAROS. L-No Cat; RGH-No Cat. EBC- a EBC .	75,-
2506	Lote 7 billetes 10, 25 (3), 50 Cèntims y 1 Pesseta (2). Aj. de VILASSAR DE MAR. Cinco tipos de billete diferentes, solo falta el de 5 Cèntims. A EXAMINAR. AT-2887/91. MBC a EBC+ .	60,-
2507	2 Pessetes. La Veritable Aliança. VILELLA ALTA. Cartón. MUY RARO. T-3345b; RGH-10881. SC- .	200,-
2508	0, 25 Pessetes. La Veritable Aliança. VILELLA ALTA. Cartón. MUY RARO. T-3348b; RGH-10878. SC- .	180,-
2509	Lote 2 billetes 25 Cèntims y 1 Pesseta. Aj. de VINEBRE. Cartulina. MUY ESCASOS. AT-2912c, 2913c; RGH-10917, 10918. MBC+ .	90,-
2510	50 Cèntims. 1937. C.M. de XERTA. (Leves roturas). MUY RARO. AT-2917; RGH-10922. MBC .	150,-
2511	1 Pesseta. 1937. C.M. de XERTA. Cartón. MUY ESCASO. AT-2919; RGH-10927. EBC .	50,-
2512	50 Cèntims. 1937. C.M. de XERTA. Cartón. (Manchita en anverso). MUY ESCASO. AT-2920; RGH-10926. EBC- .	40,-
2513	25 Cèntims. 1937. C.M. de XERTA. Cartón. MUY ESCASO. AT-2921; RGH-10925. EBC .	50,-

LOTES CATALUNYA

2514	Lote 30 billetes. Todos diferentes, incluye algunas reproducciones. A EXAMINAR. BC a SC .	60,-
2515	Lote 33 billetes. Incluye: Bages del Camp, Montblanc, Pont d' Armentera, Pla de Cabra, Solcina, Vilarodona, Reus, Tortosa, Vendrell... A EXAMINAR. RC a EBC .	150,-
2516	Lote 33 billetes. Todos diferentes, incluye alguno del resto de España. A EXAMINAR. BC a SC .	100,-
2517	Lote 115 billetes. La mayoría diferentes: Aldover, Bellvei, Calafell, flix, Tarragona, Riudecanyes, Pobla de Masaluca, La Rapita dels Alfacs, Reus, Torredembarra, Segarra de Gaia, Vila-Rodona, Perelló, Creixell de Mar, Valls, Domeys del Penedes, Tortosa, Lilla, Constantí, Torre de l' Espanyol, Ulldecona, Planes del Montsià, Serra d' Almos, Blancafort, Solivella... A EXAMINAR. BC+ a SC .	900,-
2518	Lote 300 billetes. Amplia colección de billete de pueblo, todos de poblaciones catalanas. La mayoría diferentes, incluye ESCASOS. IMPRESCINDIBLE EXAMINAR. BC a SC .	2.000,-

ANDALUCÍA

2519	50 Céntimos. Septiembre 1937. Ay. de ALBUÑOL (Granada). RARO. RGH-254. MBC- .	45,-
2520	25 Céntimos. Ay. de MONTORO (Córdoba). Cartón. RGH-3671. SC- .	40,-

ARAGÓN-FRANJA DE PONENT

2521	Lote 8 billetes 25, 50 Céntimos (2), 1 Peseta (5). Junio 1937. C.M. de ALCANIZ (Teruel). Diversas variantes. A EXAMINAR. MBC- a EBC .	30,-
2522	50 Grados. COMUNIDAD DE TRABAJADORES CNT. FAI. BINÉFAR (Huesca). MUY ESCASO. RGH-1218. EBC- .	50,-
2523	1 Peseta. C.M. de ESTADILLA (Huesca). Cartulina. (Leves manchitas). RARO. RGH-2352; TFP-165. MBC+ .	75,-
2524	10 Pesetas. 1937. COLECTIVIDAD RENACER DE FABARA (Zaragoza). MUY RARO. RGH-2392. MBC+ .	150,-
2525	25 Céntimos. 15 Abril 1937. C.M. de FAYÓN (Zaragoza). Impresión de reverso girada 180 grados. (Roturas en margen). MUY RARO. RGH-2415; TFP-192. MBC- .	40,-

2526	25 Céntimos. 1 Junio 1937. CONSEJO MUNICIPAL de LÉCERA. COLECTIVIDAD LIBRE (Zaragoza). MUY ESCASO. RGH-3123. MBC .	40,-
2527	0, 50 Pesetas. 1 Junio 1937. C.M de MONTALBÁN (Teruel). (Leves roturas y manchitas). MUY ESCASO. RGH-3618. MBC .	30,-
2528	1 Peseta. 1 Junio 1937. C.M de MONTALBÁN. (Algo sucio). ESCASO. RGH-3621. MBC+ .	30,-
2529	25 Céntimos. 1 Diciembre 1937. C.M. de ONTIÑENA (Huesca). (Leves manchitas). RARO. Mont-1037C; RGH-3946. EBC- .	140,-
2530	0, 50 Pesetas. 11 Mayo 1937. C.M. de SÁSTAGO (Zaragoza). MUY ESCASO. RGH-4796. MBC+ .	50,-
2531	25 Céntimos. 1937. COLECTIVIDAD de VILLARLUENGO (Teruel). RARÍSIMO. RGH-5725. EBC- .	100,-
2532	Lote 14 billetes. ALCAÑIZ, BARBASTRO (6), BINEFAR, BOLTAÑA, CASPE, MONZÓN (3) y SARIÑENA. Diez tipos de billetes diferentes, solo tres repetidos. Destacan: 2 Pesetas C.M. de Boltaña y 1 Unidad C.N.T. F.A.I. Binefar. A EXAMINAR. BC a MBC+ .	80,-

CASTILLA-LA MANCHA

2533	25 Céntimos. Noviembre 1937. C.M. de CARRIÓN DE CALATRAVA (Ciudad Real). Cartón. RARO. RGH-1679 mismo ejemplar. EBC .	70,-
------	--	------

MADRID

2534	Cuota Extraordinaria 1 Peseta. 13 septiembre 1936. COOPERATIVA ESPAÑOLA DE CASAS BARATAS. MADRID. Resello redondo azul: COOPERATIVA ESPAÑOLA DE CASAS BARATAS. COMITÉ NACIONAL. MADRID. PABLO IGLESIAS. EBC .	25,-
2535	Lote 2 billetes 50 Céntimos y 1 Peseta. Diciembre 1937. TELÉFONOS STANDARD CABLES. MUY ESCASOS. RGH-3288, 3289. SC.45-	

PAÍS VASCO

2536	1 Peseta. Ay. de VITORIA (Álava). PRUEBA de billete en color negro. RARO. RGH-Tipo-5786. SC .	75,-
------	--	------

VALENCIA

2537	25 Céntimos. 1937. C.M. de BENIARRÉS (Alicante). (Esquina algo raspada). MUY RARO. RGH-1066 mismo ejemplar; TV-316. EBC+ .	100,-
2538	25 Céntimos. C.M. de CÁRCER (Valencia). Cifras rectas. MUY RARO. RGH-1643; TV-535. EBC+ .	100,-
2539	1 Peseta. 1 Febrero 1937. Ay. De ORIHUELA (Alicante). Serie 6. RARO. RGH-3991. MBC+ .	70,-
2540	Lote 2 billetes 50 Céntimos y 1 Peseta. Junio 1937. C.M. de SAGUNTO (Valencia). (El de 1 Peseta con roturas). RGH-4633, 4634; TV-1281, 1282. MBC- y MBC+ .	30,-
2541	1 Peseta. COMITÉ EJECUTIVO POPULAR SONEJA (Castellón). Cartón ovalado. Serie B. Sin tampón al dorso. (Manchas de humedad). RARO. RGH-4908; TV-1351. EBC .	100,-
2542	25 Céntimos. 1 Junio 1937. LA TESORERÍA MUNICIPAL DE SUECA (Valencia). RGH-4929. EBC .	25,-
2543	25 Céntimos. C.M. de UTIEL (Valencia). (Margen inferior algo recortado). RGH-5249. SC- .	20,-

EMISIONES MILITARES

2544	1 Peseta. BATALLÓN ESPECIAL DE DEFENSA DE COSTAS. Emisiones militares. (Manchitas). ESCASO. RGH-5887. MBC+ .	40,-
------	---	------

LOTES EMISIONES LOCALES

2545	Lote 33 billetes, vales y fichas. Incluye billetes locales, de emisiones militares, fichas y vales: 3x 501 Batallón (126 BM), 7x 502 Batallón (126 BM), Vale 50 Cts. Cuerpo de Seguridad y Asalto, 2x Gijón Fabril, 5x C. Provincial Badajoz, Muestra para ensayo de la F.N.M.T. y 13 fichas o vales varios. Puede contener alguna reproducción. IMPRESCINDIBLE EXAMINAR. BC+ a SC.	100,-
2546	Lote 69 billetes y 9 fichas, viñetas, etc. Papel y cartón. Incluye billetes de distintas provincias. Puede contener alguna reproducción. A EXAMINAR. BC+ a EBC+.	120,-
2547	Lote 78 billetes. Conjunto de billetes del período de la Guerra Civil. La mayoría locales de Catalunya y alguno de Aragón. A EXAMINAR. BC- a MBC+.	150,-

BILLETES EXTRANJEROS

2548	Lote 5 Billetes 1 (3) y 5 Dollars (2). 1957 a 2006. ESTADOS UNIDOS. 1 Dollar 1957 Washington, 1 Dollar (2) 2003 Washington y 5 Dollars (2) 2006 Lincoln pareja correlativa. Pick-419, 515, 524. MBC+ a EBC+.	15,-
2549	Lote 4 billetes. ESTADOS UNIDOS. Lote de billetes americanos de dollar incluye curiosidades, como un billete satírico de un comediante americano de two dollars o un billete de 1.000.000 de dollars con certificado. También dos billetes de 2 dollars con sello y estampa de Eglin Air Force Base 1976. A EXAMINAR. EBC- a SC.	15,-
2550	Specimen 100 Krooni. 1999. ESTONIA. SPECIMEN / PROOV. En presentación original con moneda y cuatro sellos: 'Collectors Album' del EESTI PANK. N°2472. Pick-82a. SC.	25,-
2551	Lote 3 billetes 5 Francos. 1 Junio 1933. FRANCIA. Trío correlativo. WPM-72e. SC.	75,-
2552	5.000 Bipkwele. 12 Octubre 1969. GUINEA ECUATORIAL. Sobrecarga roja habilitando 5.000 Bipkweke sobre billete 500 Pesetas Guineanas. (Pick-2). Pick-19. SC.	20,-

FICHAS COOPERATIVAS Y DE PROPAGANDA

2553	Lote 3 fichas 5, 10 Cèntims y 1 Pesseta. 1935. COOPERATIVA POPULAR ELS AMICS TERRASSA. Latón (2), Ni. A EXAMINAR. L-141 a 143. MBC+ a EBC-.	15,-
2554	Lote 53 fichas 1 Peseta. COOPERATIVA POPULAR LA FRATERNITAT. ARENYS DE MAR. Ni. A EXAMINAR. L-273. MBC a EBC-.	150,-
2555	Lote 4 fichas 5, 10 (2), 50 Céntimos. 1916. MONTEPIO DE EMPLEADOS. LOS TRANVIAS DE BARCELONA. Latón (3), Ni. L-934, 935, 936v, 938. SC.	25,-
2556	CAFÉ DEL CIRCO ESPAÑOL. Marqués del Duero, Barcelona. Latón y Ni. 2 Valores poco visibles y contramarcados: PRIVILEGIO. A EXAMINAR. L-987 y dos no cat. BC a EBC.	30,-
2557	Vale por un Pan de 3 Kilos. PANADERIA VIUDA BULLÓ. PLAZA ESPAÑA, 37 BAÑOLAS. Cartulina. Emisión Postguerra. MUY RARO. L-1885. MBC+.	25,-
2558	Vale por un Pan de 1 1/2 kilos. PANADERIA CARBÓ. PLAZA ESPAÑA 12. TEL 363. BAÑOLAS. Cartulina azul. Emisión Postguerra. MUY RARO. L-1886. MBC+.	25,-
2559	Vale por un Pan de 3 Kilos. PANADERÍA N. CARBÓ. PLAZA ESPAÑA, 12 BAÑOLAS. Cartulina. Emisión Postguerra. MUY RARO. L-1887. EBC-.	25,-
2560	5 Pesetas. COOP. DE CONSUMO LA CONSTANCIA SALTENSE, SALT (GIRONA). (Manchitas). ESCASO. L-1941v. MBC.	30,-
2561	Lote 2 fichas 50 Céntimos y 1 Peseta. LA REFORMADORA, PALA FRUGELL y COOP. EL SIGLO XX BARCELONETA. Ni. A EXAMINAR. L-1931, 2066. MBC a EBC+.	25,-
2562	50 Cèntims. COOPERATIVA OBRERA. BARBERS I PERRUQUERS. VALLS. Cartón. RARO. L-2488. EBC+.	30,-
2563	Lote 3 vales 2 (2) y 5 Pesetas. 19 Abril 1939. LA MARÍTIMA. SOCIEDAD COOPERATIVA de TORREDEMBARRA. Cartulina. L-2553, 2554. SC-.	30,-

2564	Lote 2 fichas 5 y 10 Cèntims. MINES D´ ARÀN. LA VALL D´ ARÀN. Latón. Contramarca: E. L-3605, 3606. EBC.	75,-
2565	Lote 4 vales por 1/2, 1, 2 y 10 Kg de pan. PANADERIA Y PASTELERIA. LORENZO SANCHO. ARMENTERA. Cartón. EBC a SC.	50,-
2566	Vale 55 Pesetas. Febrero 1965. COOP. OBRERA DE CONSUMO LA AMISTAD DE CALELLA. MBC-	30,-
2567	Lote 4 vales de compra 1, 2, 5 y 10 Pesetas. COMESTIBLES Y TOCINERÍA CASA CENTRO. VILELLA BAJA. MBC+.	30,-
2568	Lote 9 vales. 2 Vales 5 y 10 Kg de pan Panaderia Joaquin Porta Milá (Pla de Cabra), 5 Kg de pan Panaderia José Estany, vale 5 y 10 Céntimos Expendurias de Tabaco de Tortosa y Comarca, 5 Céntims Ajuts al Refugiats Aj. De Montblanc, 10 Céntims Ajuts als Refugiats Aj. de Esplug de Francolí, 5 Pessetes Cooperativa Municipal Batea y 50 Céntimos Comisión Provincial de subsidio al combatiente (Tarragona) . A EXAMINAR. MBC+ a EBC.	60,-
2569	Lote 76 fichas cooperativas, casino y publicitarias. Siglo XX. Al, Latón, AE, Ni, Zn. Casi todas españolas. 42 fichas del ´Mercado Central Borne´ (muchas con oxidaciones), 34 de otras procedencias. A EXAMINAR. BC a EBC.	100,-
2570	Lote 3 vales por 1, 5 y 25 Pesetas. SOCIEDAD COOPERATIVA REY PELAYO. OVIEDO. (ASTURIAS). cartulina. MUY RAROS. MBC+ a EBC.	25,-
2571	Lote 6 fichas. ASTURIAS. 5 Pesetas Tarifa de Mozos Arrumbadores de la Aduan de Gijón(3), Valor de 1 Peseta Autobuses de Langreo, Valor 1 Peseta Tunisa Transportes Urbanos de Gijón Y Valor 1 Peseta Ferrocarriles de vía estrecha FEVE. A EXAMINAR. MBC+ a SC.	20,-
2572	Lote 3 fichas 1, 15 y 100 Pesetas. COOPERATIVA LA ASUNCIÓN. AZCOITIA (GUIPÚZCOA). Cartón. MBC+ a EBC.	20,-
2573	Lote 2 cupones 25 Céntimos y 1 Peseta. LLUCHMAYOR. COOPERATIVA DE CONSUMO LA NUEVA VIDA. (MALLORCA). Cartón. (Manchitas y uno con esquina cortada). MUY ESCASOS. MBC+ y EBC-	25,-
2574	Lote 5 Vales 0,70, 1,30, 1,50, 2,50 y 5,00 Pesetas. PARROQUIA DE NUESTRA SEÑORA DE LOS DOLORES. MANACOR. Cartón. RAROS. EBC- a EBC.	60,-
2575	Lote 3 vales 1, 5 y 20 Kilos de Pan. FÁBRICA DE HARINA Y PANADERÍA DE ANA ROMERO MORATO. MONTELLANO (Sevilla). Cartón. MBC+ a EBC.	15,-

MEDALLAS ESPAÑOLAS

2576	Medalla Homenatge al Poble Català. Anv.: Mapa de Cataluña y Sardanas. Rev.: GIRONA / LLEIDA / TARRAGONA / BARCELONA. Escudos de armas. 10 grs. AU 917/1000. Ø 28 mm. En estuche con certificado. PROOF.	425,-
2577	Lote 3 medallas Proclamación de la Constitución Española. 1978. 25,76, 32,14 (AU), 22,35 grs. AR, AU 700/1000, Br. En estuche original con certificado. FDC.	1.100,-
2578	Lote 2 medallas Horóscopo. Anv.: Símbolos de Géminis y Piscis. Rev.: Alegorías de las estaciones. 35 + 35 grs. AU 917/1000. En estuche original con certificado de garantía Acuñaciones españolas. SC.	3.075,-
2579	Aparición de Santiago Apostol en la batalla de Clavijo. Anv.: Escena de la batalla. Rev.: Fachada de la Catedral de Santiago. Metal blanco. Ø 52 mm. Grabadores: Johnson y Villar. (Levisimas rayitas). ESCASA. Paz-904. SC-	30,-
2580	Profesor Mercantil. Metal dorado. Ø 68x44 mm. Escudo de España coronado y orlado. EBC+.	25,-
2581	Instituto de Censores Jurados de Cuentas. Metal dorado y esmalte. Ø 55x43 mm. Con cordón de cuello original. ESCASA. EBC+.	30,-
2582	Medalla Regreso Mª Cristina de Borbón. 1844. DIPUTACIÓ DE BARCELONA. Anv.: MARÍA CRISTINA DE BORBÓN. Busto a izquierda. Rev.: AL REGRESO DE CRISTINA A ESPAÑA. LA DIPUTACIÓN PROVINCIAL DE BARCELONA AÑO MDCCCXXXIII. Victoria en cuadriga a izquierda. Br. Ø 52 mm. (Leves golpecitos). Cru.M-549b; V-374v. SC-	60,-
2583	Barcelona Agradecida. 1870. Anv.: Alegoría de Barcelona con laurea y urna con inscripción R.I.P. Alrededor leyenda BARCELONA AGRADECIDA. Rev.: A LOS SERVICIOS PRESTADOS EN LA EPIDEMIA DE LA FIEBRE AMARILLA DE 1870, dentro de laurea. AE. Ø 45 mm. En estuche original Masriera. Cru-622a; VQ-14381. SC.	60,-
2584	Medalla Premio al Mérito. 1871. EXPOSICIÓN GENERAL CATALANA. BARCELONA. Anv.: Armas de Barcelona rodeada de atributos. Rev.: Laurea, dentro PREMIO/AL/MERITO. AE. Ø 51 mm. En estuche original. Cru.M-634; VQ-14383. SC.	20,-
2585	Lote 7 medallas Guerra de Africa (6) o Ejercito del Norte. 1860 y 1878. ISABEL II (6) y ALFONSO XII. Br, Br plateado, Calamina y metal gris. Ø 53 a 70 mm. Incluye 3x ´Prim - Guerra de Africa´ 1860, 2x ´O´ Donnel Duque de Tetuan´ 1860, ´Ysabel II - Que se tasen y vendan mis joyas...´ 1860 y ´Ejercito del Norte´ 1878. (Varias con oxidaciones o golpes). A EXAMINAR. VQ-14348 var; RAH-693, 631; V-415. MBC a EBC.	75,-

2586	Milenario de la Virgen de Montserrat. 1880. Anv.: AUSILIO DE LOS CRISTIANOS * ROGAD POR NOSOTROS. Virgen rodeada por ángeles. Rev.: Leyenda en 9 líneas. AE. Ø 55 mm. Cru.M-678a. SC.	35,-
2587	Medalla de Merito. 1882. EXPOSICION REGIONAL DE VILLANUEVA Y GELTRÚ. Anv.: Victoria sentada sobre pedestal, coronando a las alegorías de la Industria y el Arte, sobre un fondo de atributos de las Ciencias, las Artes y el Progreso. Rev.: MEDALLA DE MÉRITO dentro de láurea. AE. Ø 68 mm. Grabadores: Torrecassana y Sala. En estuche. ESCASA. Cru.M-699. EBC+.	60,-
2588	Lote 2 medallas exposición regional. 1882. VILLANUEVA Y GELTRÚ. Anv.: Vista aérea del pabellón de la exposición. Rev.: EXPOSICIÓN/ REGIONAL/ DE VILLANUEVA/ Y GELTRÚ/ 1882. AE y AE Plateado. Ø 36 mm. (La de AE, anilla rota, la otra modelo sin anilla). Rah.-710 var. EBC a EBC+.	30,-
2589	Lote 8 medallas. 1888. EXPOSICIÓN INTERNACIONAL. BARCELONA. AE, Br y calamina. Ø 33 a 50 mm. Todas de la exposición. Destaca: Primera Exp. Universal de España y sus colonias (grabador Piqué) Cru.M765. Incluye también: Recuerdo-Arco Monumental de entrada, Recuerdo-Globo cautivo, Inauguración y 4x Bustos superpuestos a izquierda-Angel con querubín y cartela (sin anilla, anilla rota o una unifaz). A EXAMINAR. MBC+ a EBC+.	100,-
2590	Los Reyes Católicos recibiendo a Cristóbal Colón. 1892. IV CENTENARIO DESCUBRIMIENTO DE AMÉRICA. Br. Ø 70 mm. Grabador: B. Maura. En estuche. V-556. EBC+.	75,-
2591	Cervantes. 1905. BARCELONA. Anv.: Busto de Cervantes a izquierda. Rev.: BARCELONA A CERVANTES. Armas de Barcelona. AE. Ø 37 mm. SC.	25,-
2592	Santiago Ramón y Cajal. 1907. PREMIO NÓBEL. Anv.: Busto a izquierda. Rev.: AL MÉRITO CIENTÍFICO POR EL PREMIO NÓBEL DE FISIOLÓGIA Y DE MEDICINA CONCEDIDO EN MCMVII. LOS ESPAÑOLES AMANTES DEL PROGRESO. Br. Ø 72 mm. Grabador: M. Benlliure. (Leves golpecitos). ESCASA. EBC+.	50,-
2593	Exposición Internacional. 1929. BARCELONA. Anv.: Busto de los reyes a izquierda. Rev.: Alegoría de Barcelona con escudo, al fondo Palacio Nacional y monumento a Colón. 73,8 grs. AR dorada. Ø 50 mm. Grabador: Parera y Ausió. Cru.M-1260. SC-.	40,-
2594	Lote 2 medallas Peregrinación sindical a Roma y III Congreso Internacional de enfermedades del Tórax. 1954, 1961. Metal plateado. Con cinta y prendedor originales. EBC+.	40,-
2595	IV Centenario Construcción El Escorial. 1563-1963. Anv.: PHILIPPVS II.HISP.REX.REGAESCVR.MONAST.CONDIDIT. Busto a izquierda. Rev.: FRANCISCVS.FRANCO.HISP.DVX.IDEM.MONAST.REFIDENDVM.CVRAVIT. Vista del patio del monasterio. AR. Ø 80 mm. Grabador: Fernando Jesús. (Golpecito en canto). RARA EN PLATA. SC.	200,-
2596	700 Aniversari de la Mort de Jaume I. 1976. SUBIRACHS. BARCELONA. Anv.: Mapa de Catalunya con la ruta de las Conquistas de Jaume I. Rev.: Escudo de Catalunya dentro de la letra J y leyenda. Br. Ø 93x84 mm. SM-17. SC.	25,-
2597	Reunión de la Federación Internacional del Comité Olímpico Internacional. 1976. C.O.E. SUBIRACHS. BARCELONA. Anv.: Discóbolo. Rev.: Mapa esquemático de Barcelona. AE. Ø 60 mm. En estuche original. SM-20. SC.	30,-
2598	Gaudí. 1987. SUBIRACHS. Anv.: Retrato de perfil a derecha. Rev.: Firma de Gaudí. AE. Ø 40 mm. SM-69. SC.	25,-
2599	Lote 2 pruebas de anverso y reverso medalla Espamer´ 87. 1987. LA CORUÑA. Metal. Ø 90 mm. PRUEBAS.	100,-
2600	Lote 2 pruebas de anverso y reverso medalla Espamer´ 87. 1987. LA CORUÑA. Metal. Ø 90 mm. PRUEBAS.	100,-
2601	Lote 4 medallas. 1989, 1990 y 1991. GENERAL OPTICA. Anv.: Dama del paraguas. AE, AE plateado y AE dorado. Grabador: Gemma Pichot. Dos con cristal incrustado. A EXAMINAR. SC.	30,-
2602	III Milenio. 2000. UNIVERSIDAD SANCTI SPIRITUS OÑATI. Anv.: AD 1542/ONNATIENSIS/SANCTI SPIRITUS/ UNIVERSITATIS. Fachada de la universidad. Rev.: 2000/III MILLENNIUM. Astrolabio. 30,55 grs. AR. Ø 40 mm. En estuche original con certificado. PROOF.	30,-
2603	ACADEMIA TASTAVINS SANT HUMBERT. VILAFRANCA DEL PENEDÉS. AR y esmalte. Ø 98x95 mm. Hoja de parra, dentro logo esmaltado y leyenda en latín. Con anilla y cinta de cuello/hombros grande. EBC+.	30,-
2604	Lote 9 medallas. 1855 a 1910. Br y AE. Ø 42 a 58 mm. Destacan: IV Cent. Canonización San Vicente Ferrer 1855 VALENCIA y I Congreso Int. de Tuberculosis 1910 BARCELONA. Incluye también: Martínez de la Rosa 1861, Exp. General Catalana-Barcelona 1871, Exp. Nacional Vinicola 1877, Exp. Aragonesa 1885, Visita Maria Cristina a la F.N.M.T. 1894, Exp. Industrias y agricultura Madrid 1907 y Exp. Hispano-francesa Zaragoza 1908. MUY INTERESANTE. A EXAMINAR. EBC- a SC.	100,-
2605	Lote 9 medallas. 1971 a 2002. AE, Br, metal blanco. Ø 45 a 80 mm. Incluye Actuación Municipal 73-78 (Barcelona) y Camara Municipal Tavira (Portugal). Dos en estuche original. Diferentes. A EXAMINAR. SC.	40,-
2606	Lote 19 medallas. 1876 a Siglo XX. AE, Al, Br, Metal plateado y dorado. Ø 33 a 93 mm. Una repetida. A EXAMINAR. EBC a SC.	50,-

2607	Lote 60 medallas. Siglo XX. Ø 25 a 114 mm. Lote compuesto por acumulación de medallas españolas y extranjeras, de distintas temáticas, en distintos metales y diámetros. Algunas con fundas o estuches originales. Lote pesado, gastos de envío superiores a lo habitual. IMPRESCINDIBLE EXAMINAR. MBC a SC.	60,-
2608	Lote 80 insignias. AUXILIO SOCIAL. Latón y metal blanco. Troqueladas. Casi todas diferentes. MBC a SC.	10,-

MEDALLAS EXTRANJERAS

2609	Lote 3 placas. ALEMANIA. Montadas en un tríptico. Kaisers alemanes. Federico III 1831/1888. Guillermo I 1797/1588, Guillermo II 1859. MBC+.	30,-
2610	Replica medalla. Siglo XVII (1976). LUBECK. ALEMANIA. Anv.: ES MUSSE FRIED SEIN INWENDIGE DEINEN MAUREN UND GLUCK IN DEINEN PALASTEN. Vistas de la ciudad de Lubeck. Rev.: DAS TREWE AVFF DER ERDEN WACHSEUND GERECHTIGKEIT VOM HIMEL SCHAWE. Dios con balanza sobre pareja a los lados de altar con inscripción DE/BIT-CRE/DIT - LIBERTAS RES INAESTI MABILIS. 33,70 grs. AR. Ø 50 mm. En estuche de metacrilato original. PROOF.	30,-
2611	Medalla Centenario Farroupilha Rio Grande do Sul. 1935. BRASIL. Anv.: Bustos del General Bento Gonçalves y General Flôres da Cunha. Leyenda: 1º. CENTENÁRIO FARROUPILHA / RIO GRANDE DO SUL / 1835-1935. Rev.: edifício / Leyenda: EXPOSIÇÃO FARROUPILHA / SETo. - 20. 1935 / CONTRIBUIU COM SEU TRABALHO PARA O BRILHO DA EXPOSIÇÃO DO CENTENÁRIO FARROUPILHA. 126,51 grs. Br plateado. EBC-.	30,-
2612	Exposición Universal de París. 1855. NAPOLEÓN III. FRANCIA. 60 grs. AE. (Golpes). EBC-.	45,-
2613	Lote 2 medallas Napoleón I y Arco del triunfo. FRANCIA. AR Sobredorado y sobreplateado. Una con cristal incrustado. Ø 100 mm. Una Busto de Napoleón emperador de frente en anverso y camafeo de Napoleón a derecha rodeado de trofeos. La otra LES MONUMENTS FRANÇAIS y vista inferior del Arco del triunfo. En capsulas. Gran tamaño. A EXAMINAR. PROOF.	60,-
2614	Lote 22 medallas y 5 insignias de gorra de Servicio Postal. Siglo XIX y XX. Varios metales. Ø 20 a 61 mm. Lote con medallas francesas, españolas, británicas, chinas (posibles reproducciones), etc. Algunas anillas. A EXAMINAR. BC a SC.	25,-
2615	Lote 15 medallas. Siglo XX. ESPAÑA (2), FRANCIA (10), BÉLGICA, COREA y PORTUGAL. AE, Br, Calamina. Varias de las medallas modulo grande. Destacan: Coronación Carlos X, Olimpiadas Seoul 1988, etc. Ø 32 a 130 mm. <i>Lote pesado, gastos de envío superiores a lo habitual.</i> A EXAMINAR. EBC a SC.	60,-

CONDECORACIONES ESPAÑOLAS

2616	Cruz de comendador Ordinario. Real Orden de Carlos III. Metal dorado y esmaltes. Ø 55x50 mm. Con láurea y anilla. (Pequeñas roturas en el esmalte). PG-9. EBC.	275,-
2617	Placa de la Orden de San Hermenegildo. (1814-1850). AR dorada, AR, AU y esmalte. Ø 66 mm. Con aguja y marca de fabricante 'GOMEZ' en reverso. AU en parte del botón central. PG-53. EBC.	200,-
2618	Placa de la Orden de San Hermenegildo. 1944-1975. Metal y esmaltes. Ø 65 mm. Con aguja y ganchos de sujeción en reverso. PG-55. EBC+.	80,-
2619	Cruz de 2ª Clase del Mérito Militar. 1938-1975. Metal plateado, gris, dorado y esmaltes. Ø 60 mm. Distintivo blanco. PG-149. EBC+.	90,-
2620	Cruz del Orden del Mérito Militar 1ª Clase. 1938-1975. Metal dorado y esmaltes. Ø 53x40 mm. Con corona articulada, anilla, cinta y prendedor original. PG-177. EBC+.	55,-
2621	Orden del Mérito Civil. Placa de Comendador de Número. (1942-1975). AR y esmaltes. Ø 70 mm. Variante corona real en lugar de imperial, sin llamas. Con aguja en reverso. PG-347 var. EBC.	60,-
2622	Venera del Orden del Mérito Civil, Comendador Ordinario. 1942-1975. Metal dorado y esmalte. Ø 53x47 mm. Con láurea articulada, anilla y cinta de cuello original. PG-350. EBC.	150,-
2623	Cruz de Guerra. 1938. Metal plateado y dorado con esmalte. Ø 60 mm. Medallón con inscripción E. Segura Plaza Real, 15 Barcelona. Con aguja en reverso. PG-391. EBC+.	120,-
2624	Medalla a las tropas que restauraron la soberanía papal. 1849. VATICANO. Bronce dorado. Ø 32 mm. Con anilla, cinta y prendedor original. (Pequeño golpecito). PG-719. EBC.	80,-

2625	Bilbao a sus Defensores. 1874. AE. Ø 37 mm. Con cinta original. RARA. PG-748. EBC.	180,-
2626	Lote 2 condecoraciones Centenario de Gerona - Categoría Plata y Centenario Puente de Sampayo. 1909. AR. Girona anilla algo deteriorada, Sampayo con pequeña corona real a las 12h algo deteriorada. A EXAMINAR. PG-791a, 792a. EBC- a EBC.	45,-
2627	Voluntaris Catalans. 1914/1918. Br. Ø 32 mm. Con anilla, cinta y prendedor originales. PG-809. SC-	70,-
2628	Aide a la España Republicana. 1938. Metal plateado. Con anilla, cadenita y prendedor de ojal. PG-861. EBC.	55,-
2629	Campaña 1936-1939. Estado Español. Metal pavonado en negro y dorado. Ø 36 mm. Cinta con listas negras, vanguardia. Con anilla cinta y prendedor original. PG-875. SC.	20,-
2630	Plato Único. Con cinta y prendedor originales. MUY ESCASA. PG-882. EBC+.	75,-
2631	San Sebastián. Damas al servicio de España. (1938). Estado Español. Metal dorado. Ø 28 mm. Con anilla, cinta y prendedor original. Otorgada: M.J.H. 16-2-38. PG-884. SC-	50,-
2632	Vizcaya. 1936/1939. Br. Ø 36 mm. Con cinta y prendedor originales. PG-902. SC.	15,-
2633	Tercio de Requetes de Nuestra Señora de Montserrat. 8-1937 a 4-1945. CODÓ. Bronce plateado. Ø 25 mm. Con anilla, cinta y prendedor. PG-911a. EBC+.	80,-
2634	II aniversario de su Liberación. 3 Abril 1940. AYUNTAMIENTO DE LÉRIDA. LERIDA A SUS EX-COMBATIENTES. Br. Ø 32 mm. Con anilla horizontal soldada en reverso para pasar la cinta. PG-912 var. EBC.	120,-
2635	Hermanidad de Cautivos por España. Esmaltada. Ø 30 mm. Con cinta y prendedor originales. RARA. PG-922. EBC-	250,-
2636	Al Mérito en el Ahorro. 1947. Br. Con anilla. PG-940. EBC+.	25,-
2637	Al Mérito en el Seguro. Medalla de plata 2ª clase. (1939-1975). AR, AE y esmalte al fuego. Ø 74x51 mm. Con corona articulada, anilla, cinta y prendedor originales. En estuche. PG-941b. SC-	130,-
2638	XXV Años de Paz. (1963). Metal dorado y esmaltes. Ø 48 mm. Variante solidaria. Con anilla, cinta y prendedor. PG-948. EBC.	30,-
2639	Lote 2 fichas Instituto Nacional de Industria I.N.I. Br y Metal plateado. Con anilla, cinta y prendedor originales. PG-956a, 956b. EBC+.	20,-
2640	Medalla de Gudari Vasco. ¿Guerra civil?. Latón. Ø 47 mm. Árbol de Guernica. EBC.	18,-
2641	Santo Grial. VALENCIA. Latón esmaltado. Cruz y cáliz. Con anilla y cordón de cuello. EBC.	40,-
2642	Lote 5 condecoraciones. CRUZ ROJA. En un único pasador. Anillas y cintas originales. Las 5 diferentes. A EXAMINAR. MUY ESCASA. EBC- a EBC+.	125,-
2643	Lote 5 condecoraciones. 1873 a 1926. ALFONSO XII y ALFONSO XIII. AE (4) y Metal plateado. Incluye: Guerra Civil Alfonso XII (leve oxidación), Mayoría Edad Alfonso XIII, Homenatge solidaritat Catalana, Somatenes de Catalunya y Homenaje de los ayuntamientos a SSMM (anilla rota). A EXAMINAR. PG-754, 784b, 807a, 830, 838. MBC a EBC-	60,-
2644	Lote 7 condecoraciones y 3 medallas. 1874 a 1939. AE, Br, AR, Latón, metal gris. Incluye: Teruel 1874, Alfonso XIII, Marruecos 1916, 2x Sometent-Concurs Tir 1927, General Joffre y Alzamiento-Victoria. Las 3 medallas republicanas: Demócratas republicanos protestan, Proclamación 1873 y IV Aniv. Proclamación República Barcelona 1935. A EXAMINAR. PG-737, 750, 789a, 808, 817d, 886a; Cru.M-1321. MBC- a EBC+.	100,-
2645	Lote 9 condecoraciones Campaña de África (3), Sitio de Bilbao (3) y Alfonso XIII (3). 1860, 1874 y 1875. AE, metal gris y plateado. Todas con anilla rota, sin anilla o con perforación, excepto una del Sitio de Bilbao. A EXAMINAR. PG-725, 747, 756. EBC- a EBC+.	100,-
2646	Lote 48 insignias, emblemas, placas, pins propagandístico o políticos, etc. Diversos metales y esmaltes. Ø 15 a 75 mm. Lote compuesto por piezas españolas de diferente procedencia: Fuerzas armadas, sanidad, Guardia Civil tráfico, movimiento independentista catalán y vasco, brigadas internacionales, Ertzaintza, Juventudes Sección Naval, etc. De diferentes épocas. IMPRESCINDIBLE EXAMINAR. BC+ a SC.	150,-
2647	Insignia Milicias Universitarias con escudo ejercito de tierra. S.E.U. SINDICATO ESPAÑOL UNIVERSITARIO - FALANGE. Latón y esmaltes. Ø 58 x 42 mm. Con enganches y aguja rota en reverso. ESCASA. (EBC).	50,-
2648	Insignia Milicias Universitarias sobre escudo de los bomberos. S.E.U. SINDICATO ESPAÑOL UNIVERSITARIO - FALANGE. Br y esmaltes. Ø 144 x 107 mm. Gran tamaño. Con dos agujas en reverso Muy curioso. (Algo alabeado). EBC-	60,-

2649	Lote 3 Insignias Milicias Universitarias. S.E.U. SINDICATO ESPAÑOL UNIVERSITARIO - FALANGE. Latón y esmaltes. Ø 59 x 42 mm. Las tres con número de afiliado estampado en reverso. Con enganches y aguja en reverso. A EXAMINAR. EBC.	75,-
2650	Lote 15 Insignias Milicias Universitarias. S.E.U. SINDICATO ESPAÑOL UNIVERSITARIO - FALANGE. Latón, Br o metal dorado y esmaltes. Ø 58 x 42 mm. Diversos tipos y modelos. Con enganches y aguja en reverso. IMPRESCINDIBLE EXAMINAR. MBC+ a SC.	125,-
2651	Lote 16 Insignias Milicias Universitarias. S.E.U. SINDICATO ESPAÑOL UNIVERSITARIO - FALANGE. Latón, Br o metal dorado y esmaltes. Ø 58 x 42 mm. Diversos tipos y modelos, una sin esmalte de fondo. Con enganches y aguja en reverso. IMPRESCINDIBLE EXAMINAR. MBC+ a SC.	130,-
2652	lote 2 distintivos Profesorado Militar con barras de permanencia. Estado Español. Br con esmaltes. Las dos con 7 pasadores, una articulados y la otra solidarios. A EXAMINAR. EBC.	25,-
2653	Lote 2 distintivos con barras de permanencia. CUERPO DE MONTAÑA DEL EJERCITO ESPAÑOL. Latón y esmaltes. Ø 59 y 66 mm. Una con 6 barras y la otra con 5 barras de permanencia. Las dos con aguja en reverso. A EXAMINAR. EBC.	50,-
2654	Lote 5 distintivos con barras de permanencia. CUERPO DE MONTAÑA DEL EJERCITO ESPAÑOL. Latón y esmaltes. Ø 40 a 69 mm. De 1 a 4 barras de permanencia. Todas con aguja en reverso. (Una con parte esmalte saltado). A EXAMINAR. MBC+ a EBC.	50,-
2655	Lote 2 distintivos de permanencia con dos barras. GUARDIA CIVIL - MOTORISTAS. Metal dorado y esmaltes. Ø 38 x 26 mm. Con anilla en reverso. SC.	30,-
2656	Lote 5 insignias. EJERCITO DE TIERRA. CARROS DE COMBATE. Latón y esmaltes. Compuesto por insignia de Instructor de carros con 3 barras de permanencia (Trozo de esmalte saltado) tres insignias División Acorazada y Insignia de Carros. Dos con aguja en reverso. A EXAMINAR. MBC+ a EBC+.	60,-

IFNI - SAHARA

2657	Orden de la Mehdauia. Placa Comendador de Número. 1926. AR y esmaltes. Ø 65 mm. Orden del Protectorado español de Marruecos. Con aguja y sujeciones en reverso. (Pequeño trozo de esmalte saltado). PG-363. EBC-.	200,-
2658	Orden de la Mehdauia. Cruz de oficial. 1926. Metal dorado y esmaltes. Ø 53 x 43 mm. Con anilla, cinta y prendedor. PG-365. SC.	100,-
2659	Orden de la Mehdauia. Cruz de oficial. 1926. Metal dorado y esmaltes. Ø 53 x 43 mm. Con anilla y cinta original. PG-365. EBC-.	60,-
2660	Campaña de África. 1860. Metal plateado. Ø 71 x 41 mm. brazos de la cruz resoldados (el superior roto). Con corona articulada, anilla cinta y prendedor originales. PG-725. (MBC).	15,-
2661	Melilla. 1910. Br. Ø 54 x 27 mm. Con anilla, cinta y prendedor original. Con 3 pasadores NADOR ZELUÁN-ZOCO EL JEMIS, TAXDIRT HIDUM-ZOCO EL HAD y SIDI HAMET EL HACH-GURUGÚ. A EXAMINAR. PG-813a. EBC.	150,-
2662	Lote 2 condecoraciones Marruecos. 1916. Br y metal plateado. La de Bronce con corona solidaria, anilla (rota) cinta, pasador MELILLA y prendedor original. La de metal plateado con corona articulada y sin anilla. PG-817c y 817d. EBC- a MBC.	50,-
2663	Escudo colectivo de la Medalla Militar. 22-7-1921. Tela bordada. Ø 70 x 60 mm. AL MERITO EN CAMPAÑA. Distintivo otorgado en modalidad colectiva a un superviviente del Desastre de Annual. Inscripción ANNUAL 22-7-21 dorada sobre círculo rojo, dentro de orla que reproduce la medalla. Muy interesante. RARO. PG-818d. EBC.	150,-
2664	Escudo colectivo de la Medalla Militar. Tela bordada montada en insignia con aguja. Ø 45 mm. AL MERITO EN CAMPAÑA. Distintivo otorgado en modalidad colectiva. Estrella y media luna dorada sobre círculo rojo, dentro de orla que reproduce la medalla. Interesante. PG-818d. EBC.	50,-
2665	Paz de Marruecos. 1927. Metal plateado y esmalte blanco. Ø 60 x 31 mm. Con anilla, cinta y prendedor original. Incluye miniatura de ojal. Pátina. PG-828. EBC-.	25,-
2666	lote 2 condecoraciones Paz de Marruecos. 1927. Metal plateado y esmalte blanco. Ø 60 x 31 mm. una con anilla, cinta original, la otra solo anilla. PG-828. MBC+.	40,-
2667	IFNI. (2-20-1935). II REPÚBLICA. Metal dorado y esmaltes. Ø 40 mm. 3 ganchos en reverso. MUY RARO. PG-847a. EBC+.	200,-
2668	Ifni-Sahara. 1958. Estado Español. Metal y esmaltes al fuego. Ø 52 x 30 mm. Con corona imperial articulada, cinta y prendedor. Medalla para oficiales. PG-944. SC.	100,-
2669	Ifni-Sahara. 1958. Estado Español. Metal y esmaltes al fuego. Ø 52 x 31 mm. Con corona imperial solidaria, cinta y prendedor. Medalla para suboficiales. Incluye miniatura. PG-944. SC.	90,-

2670	Ifni-Sahara. 1958. Estado Español. Metal. Ø 50 x 30 mm. Con corona imperial articulada, cinta y prendedor. Medalla para suboficiales. PG-944a. SC- .	25,-
2671	Ifni-Sahara. 1958. Estado Español. Metal. Ø 50 x 30 mm. Con corona imperial articulada, cinta y prendedor. Medalla para tropa. PG-944a. SC- .	20,-
2672	´ Sahara´. Distinción por servicios en la defensa del territorio. (1977). Metal plateado y esmalte blanco. Ø 60 x 50 mm. Con anilla, cinta y prendedor. PG-966a. SC.	25,-
2673	Placa al Merito Interventor con tres barras de permanencia, en plata. (1953). PROTECTORADO ESPAÑOL DE MARRUECOS. AR Dorada y esmaltes. Ø 60 x 46 mm. Con aguja y enganches originales en reverso. MUY RARO. EBC+.	170,-
2674	Placa al Merito Interventor. (1953). PROTECTORADO ESPAÑOL DE MARRUECOS. Metal dorado y esmaltes. Ø 47 mm. Marca de fabricante D.CELADA/MADRID en reverso. Con aguja y enganches originales. (Pequeño trozo de esmalte saltado). RARO. EBC.	90,-
2675	Placa al Merito Interventor. (1953). PROTECTORADO ESPAÑOL DE MARRUECOS. Metal dorado y esmaltes. Ø 46 mm. Versión plana sin agujeros en la cenefa. Con aguja y enganches originales. EBC+.	65,-
2676	Placa al Merito Interventor. (1953). PROTECTORADO ESPAÑOL DE MARRUECOS. Metal dorado y esmaltes. Ø 46 mm. Versión plana sin agujeros en la cenefa. Con aguja original, enganches rotos. (EBC).	50,-
2677	Distintivo de titulo de paracaidista. Estado Español. IFNI. Metal plateado y esmalte. Ø 95 x 40 mm. Con corona imperial y media luna IFNI. Con engarce en reverso. ESCASA. EBC.	40,-
2678	Placa. Estado Español. 4ª CIA POLICIA TERRITORIAL V. CISNEROS - SAHARA. Zinc, Br y esmaltes. Ø 105 mm. Placa de fabricación artesanal. Con aguja en reverso. MBC+.	50,-
2679	Lote 3 distintivos de permanencia. IFNI (Olimpiadas?), T.P. RIO DE ORO y MINURSO. Metal dorado, Br, latón y esmalte. Dromedario sobre creciente. La de IFNI con los aros olímpicos cruzados por bayoneta. Una aguja, otra enganche tipo pin y la otra sin enganches en reverso. A EXAMINAR. RARAS. MBC a EBC- .	50,-
2680	Lote 15 distintivos de permanencia con barras. PROVINCIA DE SAHARA ESPAÑOL. Br, latón y esmalte. Dromedario dentro de orla azul, debajo todos con barras de permanencia, de una a cuatro. Todas con aguja en reverso. (Alguna pequeña rotura, una alabeada). A EXAMINAR. MBC+ a EBC.	100,-
2681	Lote 4 Distintivos con barras de permanencia. A.O.E. AFRICA OCCIDENTAL ESPAÑOLA. SAHARA IFNI. Latón y esmaltes. Ø 42 mm. Las 4 modelo más antiguo con aguja vertical en reverso. Con 2 y 4 barras de permanencia. (Algun trozo de esmalte saltado). A EXAMINAR. MBC a EBC- .	120,-
2682	Lote 4 Distintivos con barras de permanencia. A.O.E. AFRICA OCCIDENTAL ESPAÑOLA. SAHARA IFNI. metal dorado y esmaltes. Ø 44 mm. Modelo más reciente. Con aguja horizontal en reverso. Con 3 barras de permanencia. (Algun trozo de esmalte saltado). A EXAMINAR. EBC- a SC.	40,-
2683	Lote 4 Distintivos con barras de permanencia. A.O.E. AFRICA OCCIDENTAL ESPAÑOLA. SAHARA IFNI. Latón y esmaltes. Ø 42 mm. Con aguja horizontal en reverso. Con 1, 2 y 4 barras de permanencia. A EXAMINAR. EBC- a EBC.	70,-
2684	Lote 19 Distintivos. A.O.E. AFRICA OCCIDENTAL ESPAÑOLA. SAHARA IFNI. Latón o metal dorado con esmaltes. Ø 41 a 44 mm. Varios modelos. Todas con aguja en reverso. IMPRESCINDIBLE EXAMINAR. MBC+ a SC.	120,-
2685	Lote 20 distintivos de permanencia. AFRICA OCCIDENTAL ESPAÑOLA. Br, latón y esmalte. Dromedario sobre creciente. Todos con aguja en reverso (algunas rotas). A EXAMINAR. EBC- a EBC+.	100,-
2686	Lote 23 distintivos de permanencia. AFRICA OCCIDENTAL ESPAÑOLA. Br, latón y esmalte. Dromedario sobre creciente. Doce con aguja en reverso (algunas rotas) y once con enganche más moderno tipo pin en reverso. A EXAMINAR. EBC- a SC.	80,-
2687	Lote 20 distintivos de permanencia. IFNI. Br, latón y esmalte. Dromedario sobre creciente. Nueve con aguja en reverso (algunas rotas) y once con enganche más moderno tipo pin en reverso. A EXAMINAR. EBC- a SC.	75,-
2688	Lote 25 distintivos de permanencia. IFNI. Br, latón y esmalte. Dromedario sobre creciente. Todas con aguja en reverso (algunas rotas). A EXAMINAR. EBC- a EBC.	120,-
2689	Lote 16 distintivos de permanencia. PROVINCIA DE IFNI. Br, latón y esmalte. Dromedario dentro de orla azul. Todas con aguja o prendedor de pin en reverso. (Uno roto). A EXAMINAR. MBC+ a SC.	75,-
2690	Lote 16 distintivos de permanencia. PROVINCIA DE IFNI. Br, latón y esmalte. Dromedario dentro de orla azul. Una con barra de permanencia. Todas con aguja o prendedor de pin en reverso. A EXAMINAR. MBC+ a SC.	80,-

2691	Lote 17 distintivos de permanencia. SIDI-IFNI. Br, latón y esmalte. Dromedario sobre creciente. Todas con aguja en reverso (algunas rotas). A EXAMINAR. EBC- a EBC.	100,-
2692	Lote 15 distintivos de permanencia. PROVINCIA DE SAHARA ESPAÑOL. Br, latón y esmalte. Dromedario dentro de orla azul. Todas con aguja o prendedor de pin en reverso. (Alguna pequeña rotura de esmalte). A EXAMINAR. MBC+ a SC.	75,-
2693	Lote 20 distintivos de permanencia. PROVINCIA DE SAHARA ESPAÑOL. Br, latón y esmalte. Dromedario dentro de orla azul. Todas con aguja en reverso. A EXAMINAR. MBC+ a SC.	100,-
2694	Lote 14 distintivos de permanencia. SAHARA. Br, latón y esmalte. Dromedario dentro de orla azul. Dos con barra de permanencia. Todas con aguja o prendedor de pin en reverso. (Varios con roturas de esmalte). A EXAMINAR. MBC+ a SC.	90,-
2695	Lote 24 distintivos de permanencia. SAHARA. Metal plateado, Br, latón y esmalte. Dromedario sobre creciente. Todos con aguja en reverso (algunas rotas). A EXAMINAR. MBC+ a EBC.	90,-
2696	Lote 30 distintivos de permanencia. SAHARA. Br, latón y esmalte. Dromedario sobre creciente. Todos con aguja en reverso (algunas rotas). A EXAMINAR. MBC+ a EBC.	125,-
2697	Lote 42 distintivos de permanencia. SAHARA. Metal plateado, Br, latón y esmalte. Dromedario sobre creciente. Todos con enganche más moderno tipo pin en reverso. A EXAMINAR. EBC a SC.	115,-
2698	Lote 50 distintivos de permanencia. SAHARA. Metal plateado, Br, latón y esmalte. Dromedario sobre creciente. Todos con enganche más moderno tipo pin en reverso. A EXAMINAR. EBC a SC.	150,-
2699	Lote 7 Insignias Tropas Nómadas. SAHARA. Latón, Br o metal dorado y esmaltes. Ø 43 a 51 mm. Todas con aguja en reverso. A EXAMINAR. EBC- a SC.	75,-
2700	Lote 7 Insignias Tropas Nómadas. SAHARA. Latón, Br o metal dorado y esmaltes. Ø 44 a 51 mm. Todas con aguja en reverso. A EXAMINAR. EBC a SC.	75,-
2701	Lote 2 distintivos de permanencia. GUARDIA TERRITORIAL DE GUINEA. Metal dorado y esmaltes. Ø 38 mm. Con aguja en reverso. EBC+.	25,-
2702	Lote 11 insignias Tropas Regulares -Tiradores de Ifni. IFNI. Latón y esmaltes. Ø 18 a 45 mm. Casi todas con enganches o aguja en reverso. A EXAMINAR. MBC+ a EBC.	50,-
2703	Lote 11 insignias de permanencia. LEGION ESPAÑOLA. Varios metales y esmaltes. Ø 37 a 71 mm. Cinco sin corona, una con corona imperial y cinco con corona real. Dos sin barras de permanencia, el resto de una a ocho barras. Todos con enganches o aguja en reverso. A EXAMINAR. MBC a EBC.	60,-
2704	Lote 4 Insignias. POLICIA TERRITORIAL SAHARA (2) y AGRUPACIÓN DE TROPAS NOMADAS (2). Br, latón y esmalte. La de Policía con esmalte y aguja en reverso. Las de tropa Nómada para coser en brazo. A EXAMINAR. EBC a SC.	60,-
2705	Lote 2 insignias de brazo y 6 insignias de cuello. Guerra civil. CUERPO DEL EJERCITO MARROQUÍ. Latón y esmaltes. Ø 20 y 59 mm. Las insignias de brazo de la División 91 y División 92. Una insignia de cuello variante sin esmalte. Todas menos una con aguja en reverso. A EXAMINAR. MBC a EBC.	100,-
2706	Lote 6 insignias de cuello. Guerra civil. 13 DIVISIÓN. CUERPO DEL EJERCITO MARROQUÍ. Latón y esmaltes. Ø 20 mm. Todas con aguja en reverso. A EXAMINAR. EBC- a EBC.	50,-
2707	Placa de madera con los escudos de cuatro unidades militares. AGRUPACIÓN DE TROPAS MONTADAS, GRUPO NÓMADA I SAGUIA EL HAMRA, GRUPO NÓMADA II CAPITÁN LA GANDARA y GRUPO NÓMADA III SMARA. Metal dorado, esmalte y madera. Ø 55 cm. X 25 cm. mm. Cuatro escudos, con orla explicativa debajo, de 114 x 89 mm montados en placa de madera forrada de terciopelo rojo. Interesante. EBC-.	50,-
2708	Lote 22 banderines. PROTECTORADO ESPAÑOL DE MARRUECOS, IFNI y SAHARA ESPAÑOL. Tela. Interesante colección de banderines de diferentes agrupaciones, compañías, regimientos o unidades españolas en el Sáhara, Ifni o el Protectorado de Marruecos. En álbum. IMPRESCINDIBLE EXAMINAR. MBC+ a SC.	125,-
2709	Lote 17 insignias y placas, y 10 Parches de tela. UNIDADES DEL EJERCITO EN EL SAHARA y IFNI. Latón y esmaltes, cuero (2), tela (10). Lote compuesto por varias placas e insignias de varias banderas, unidades del ejercito o unidades de policia territorial, asi como parches de brazo. IMPRESCINDIBLE EXAMINAR. MBC+ a SC.	120,-
2710	Lote 30 insignias y distintivos de permanencia. UNIDADES DEL EJERCITO EN EL SAHARA y IFNI. Latón y esmaltes, cuero. Ø 27 a 54 mm. Lote compuesto por varias Distintivos de permanencia en la Agrupación de Tropas Nómadas, Distintivos de regulares, placas e insignias de varias unidades del Ifni y de la legión. Varias en pepitos de cuero. IMPRESCINDIBLE EXAMINAR. MBC+ a SC.	150,-

2711	Lote 36 insignias, pins propagandísticos y placas. FALANGE, FRANCISCO FRANCO, GUARDIA DE FRANCO, Etc. Metal plateado, Br, latón y esmalte. Ø 15 a 90 mm. Lote de diferentes insignias, placas, propagandísticas, etc. De Falange u otras unidades ligadas a Francisco Franco y su régimen. Incluye placa de la Guardia de Franco, Auxilio Social, Milicias nacionales, yugos y flechas de Falange, con o sin bandera, S.E.U., etc. De varias épocas y estilos. Varios tipos de enganches en reversos. IMPRESCINDIBLE EXAMINAR. MBC- a EBC+ .	100,-
2712	Lote decenas de pins e insignias de pequeño tamaño. AFRICA ESPAÑOLA. Diversos metales y esmaltes. La gran mayoría de Sahara, Ifni o Protectorado español. IMPRESCINDIBLE EXAMINAR. BC+ a SC.	50,-
2713	Lote 52 llaveros. SAHARA, IFNI, Etc. Diversos metales y esmaltes. Ø 26 a 70 mm. Lote de llaveros de temática colonial española: Unidades militares españolas en África, reemplazos, bases, Sahara libre, etc. IMPRESCINDIBLE EXAMINAR. MBC a EBC. 30,-	

CONDECORACIONES EXTRANJERAS

2714	Cruz conmemorativa de combatiente en el frente. 1914-1918. ALEMANIA. Br. Ø 37 mm. Con anilla. SC- .	20,-
2715	Cruz de Hierro. 2ª Clase. Modelo 1939. III REICH. ALEMANIA. Fe y metal blanco. Ø 44 x 44 mm. Con anilla y cinta. BB-72. MBC+.	60,-
2716	Cruz al merito de guerra. 1939. III REICH. ALEMANIA. Br. Ø 32 mm. Con anilla original. BB-83. EBC+.	30,-
2717	Lote 3 condecoraciones 25 Años Servicio, Cruz del Mérito de 2ª Clase y Cruz del Mérito Militar con espadas de 2ª Clase. (1933-1945). ALEMANIA. III REICH. Br. y metal blanco. Las tres con anilla original y cinta, la de 25 años además con aguja. A EXAMINAR. BB-81, 82, 451. EBC a EBC+.	75,-
2718	Servicio de 25 años de funcionario, categoría plata. III REICH. ALEMANIA. Metal blanco. Ø 41 x 41 mm. Con anilla, cinta y aguja original. En estuche original. BB-451. SC.	60,-
2719	Servicio de 25 años de funcionario, categoría plata. III REICH. ALEMANIA. Metal blanco. Ø 41 x 41 mm. Con anilla, cinta y aguja original. BB-451. SC- .	25,-
2720	Servicio de 25 años de funcionario, categoría plata. III REICH. ALEMANIA. Metal blanco. Ø 41 x 41 mm. Con anilla, cinta y aguja original. BB-451. SC- .	25,-
2721	Medalla a la Madre Alemana. Categoría de plata. 16 Diciembre 1938. III REICH. ALEMANIA. AR y esmaltes. Ø 44 x 36 mm. Tipo II. Con parte de cinta original. BB-496. SC.	150,-
2722	Medalla a la Madre Alemana. Categoría de bronce. 16 Diciembre 1938. III REICH. ALEMANIA. Br y esmaltes. Ø 44 x 36 mm. Tipo II. Con parte de cinta original. BB-497. SC.	70,-
2723	Insignia Partido Nazi. (1933-1945). III REICH. ALEMANIA. Anv.: NATIONAL - SOZIALISTICHE. D.A.P. Esvastica en medio. Br y esmalte. Ø 23 mm. Aguja y marcas RZM dentro de círculos y 1/126 en reverso.. EBC- .	20,-
2724	Insignia Partido Nazi. (1933-1945). III REICH. ALEMANIA. Latón y esmalte. Aguja, y marcas firma de Hitler y 935 dentro de recuadro en reverso.. EBC.	20,-
2725	Insignia día del trabajo. 1935. III REICH. ALEMANIA. Al. Ø 45 x 33 mm. Aguja en reverso. (graves oxidaciones, perforaciones). (BC).	15,-
2726	Medalla de Guerra africana. (1940-1945). BELGICA. Br. Ø 49 x 32 mm. Con anilla, cinta y 4 pasadores: MOYEN-ORIENT, BIRMANIE, MADAGASCAR Y NIGERIE. SC.	50,-
2727	Medalla conmemorativa de la Victoria en la 2ª Guerra Mundial. 1945. CHINA. Br. Ø 35 mm. (Restos de plateado). BB-303. MBC+.	30,-
2728	Insignia. 2ª Guerra Mundial. USTACI. CROACIA. Zinc y esmalte. Ø 28 x 20 mm. Con aguja en reverso. MBC+.	10,-
2729	Medalla al Patriota. (1943). ETIOPIA. Br. Ø 35 mm. Con anilla, cinta original, aguja y un pasador en forma de antorcha. EBC+.	30,-
2730	Veteranos de la Armas de Tierra y Mar 1870-1871. FRANCIA. Br sobredorado. Ø 42 x 30 mm. Con cinta y pasador 1870-1871. Restos de sobredorado. BB-333. MBC+.	15,-
2731	Cruz de Guerra 1914-1918. FRANCIA. Br. Ø 36 mm. Con anilla y cinta original. BB-372. EBC.	20,-
2732	Lote 3 condecoraciones Medalla conmemorativa de la segunda guerra mundial (2) y Corps expeditionnaire français d'italie 1943-1944. (1939-1945). FRANCIA. Metal gris y Br. Las tres medallas con cinta original y aguja de enganche. Una de las conmemorativas WWII con pasador 1939 y 1940, la otra con ocho pasadores diferentes. Incluye además cinta con 16 pasadores diferentes. Montado en marco. A EXAMINAR. EBC a SC.	150,-

2733	Medalla de la resistencia. 1941-1945. GRECIA. AE. Ø 36 mm. Con anilla y cinta, en estuche original de cartón. SC.	15,-
2734	Cruz de Auschwitz. (1939-1945). POLONIA. Metal plateado y esmalte rojo. Ø 41 mm. Con anilla y cinta. EBC+.	60,-
2735	Lote 6 pin/insignia. CAMPO DE CONCENTRACIÓN de AUSCHWITZ. Diversos metales y esmaltes. Interesante agrupación de varios pins o insignias de supervivientes de campos de concentración. (Uno aguja rota). A EXAMINAR. MBC+ a EBC+.	60,-
2736	Placa de la Orden de la Republica. TUNISIA. AR y esmaltes. Ø 85 mm. Con aguja en reverso. EBC.	120,-
2737	Orden de la Estrella. Tipo 2. U.R.S.S. AR y esmaltes. Ø 50 mm. Otorgada. Con enganche original en reverso. (Leves golpecitos). BB-970. EBC-.	40,-
2738	Lote 2 Insignias a la Excelencia en Ejército del aire y Excelencia en el ejército de tierra. U.R.S.S. Latón y esmaltes. Ø 40 x 30 mm. Las dos con aguja en reverso. EBC-.	25,-
2739	lote 17 condecoraciones. MARRUECOS, ISRAEL, AUSTRIA, YUGOSLAVIA, etc. Br, AE, Metal dorado, etc. Una en estuche original. IMPRESCINDIBLE EXAMINAR. MBC a SC.	125,-
2740	Lote 69 piezas, insignias, pins, emblemas, etc. U.R.S.S., MARRUECOS, III REICH, CHINA, etc. Diversos metales y esmaltes. Ø 14 x 55 mm. Incluye algunas reproducciones. Varios tipos de enganches en reversos. IMPRESCINDIBLE EXAMINAR. BC+ a SC.	75,-

BALANZAS Y PONDERALES

2741	Balanza 'La Infalible'. Finales siglo XIX. Br. Niquelado. Ø 127x32x30 mm. Balanza específica para pesar moneda del Centenario de plata, de 50 céntimos a 5 Pesetas. En cajita de cartón original. EBC.	50,-
2742	Lote 4 Basculas y 25 ponderales. Siglo XVIII a XX. Diferentes metales. Lote consistente en 4 basculas de distinto tipo y épocas: Una de platillos siglo XVIII (en estuche, faltan algunos pesos), una de pie con brazos en cruz (con estuche), una colgante de muelle y una especial para moneda de centenario 'Venancio Martín y Martín - Almacén de coloniales - Hospital de Orbigo (León)'. Los ponderales de distintos tipos. A EXAMINAR. BC+ a EBC.	120,-

DOCUMENTOS Y VARIOS

2743	Lote 3 reproducciones Sello pendiente de documento en plomo. (Siglo XX). CASTILLA LEÓN (2) y NAVARRA. Pb. La de Navarra del rey Sancho, realizada en 1975. Una brillo original. A EXAMINAR. EBC- a SC.	60,-
2744	Lote 49 botones militares. Diversos temas militares, principalmente escudos monárquicos y republicanos. Fabricantes: Vicente Rodríguez Madrid. Díez y Cía Madrid y United Carr Canadá. A EXAMINAR. MBC+ a EBC+.	20,-
2745	Archivador numismático de 9 bandejas. Ø 320x235x100 mm. Bandejas de 24 celdas de 45x45 mm. A EXAMINAR.	45,-
2746	Lote 4 Archivadores numismáticos de 8 bandejas cada uno. 260x260x110 mm. Bandejas de 25 celdas de 48x48 mm. Almohadillas azules. EBC-.	120,-

BIBLIOGRAFÍA

2747	Lote 3 Libros. Historia del correo, desde sus orígenes hasta nuestros días, Billetes Españoles 1940-2001, Los libros de cuentas de la casa de la moneda de Barcelona durante la guerra de la independencia (1808-1814). A EXAMINAR. MBC+ a EBC-.	20,-
------	--	------

CATÁLOGOS Y OBRAS CONSULTADAS | CATALOGUES AND REFERENCE BOOKS

A	Album, S. – A CHECKLIST OF ISLAMIC COINS
Al	Aledón, José M^a – LA PESETA CATÁLOGO BÁSICO. EDICIÓN 1997
AB / FAB	Álvarez Burgos, F. – LA MONEDA HISPÁNICA / CATÁLOGO DE LA MONEDA MEDIEVAL CASTELLANO - LEONESA
AMNG	Pick, B. – DIE ANTIKEN MÜNZEN NORD-GRIECHENLANDS. Vol I Berlín 1898
AND	Andreadi, A. – LE MONETE DELL'ABRUZZO E DEL MOLISE
ANS	AMERICAN NUMISMATIC SOCIETY
Bab	Babelon, E. – DESCRIPTION HISTORIQUE ET CHRONOLOGIQUE DES MONNAIES DE LA RÉPUBLIQUE ROMAINE
Ba	Badia i Torres, A. – CATÀLEG DELS CROATS DE BARCELONA, 1285-1706
BB	Barac, Borna – REFERENCE CATALOGUE ORDERS, MEDALS AND DECORATIOS OF THE WORLD
BCD Thes. II	COINS OF THESSALY, NOMOS AG 4
Biaggi	Biaggi, E – MONETE E ZECHE MEDIEVALI ITALIANE: DAL SEC. 8 AL SEC. 15
BMC	VV.AA. – THE BRITISH MUSEUM COLLECTION
Bruce	Bruce Colin, R. – UNUSUAL WORLD COINS
Cal - XC - AC	Calicó, X. y F. – NUMISMÁTICA ESPAÑOLA 1474 a 2001 / LOS ÁUREOS ROMANOS 196 a.C.-335 d.C. / LA ONZA / NUMISMÁTICA ESPAÑOLA 1474 a 2020
Cas	Castaño, A. y R. – H ^o de los BILLETES LOCALES DE LA REGIÓN DE MURCIA (1936-1939)
Ch	Chaves, R. y M^a José – ACUÑACIONES PREVISIGODAS Y VISIGODAS EN HISPANIA
CNG	THE HANDBOOK OF GREEK COINAGE SERIES
CNI	CORPUS NUMMORUM ITALICORUM. 20 volúmenes
C	Cohen, H. – DESCRIPTION HISTORIQUE DES MONNAIES FRAPPÉES SOUR L'EMPIRE ROMAIN
Cr	Craig, W.D. – COINS OF THE WORLD
Craw	Crawford, M.H. – ROMAN REPUBLICAN COINS
Cru / Cru.M / Cru.VS	Crusafont i Sabater, M. – NUMISMÁTICA MEDIEVAL DE LA CORONA CATALANO-ARAGONESA. 785-1516. / LA MONEDA CATALANA LOCAL / MEDALLAS CONMEMORATIVAS DELS PAÏSOS CATALANS (S. XV – XX) / ACUÑACIONES DE LA CORONA CATALANO-ARAGONESA Y DE LOS REINOS DE ARAGÓN Y NAVARRA
Cru.Co	Crusafont, M., Comas, R. – EL FLORÍ D'OR CATALÀ. CATALUNYA, VALÈNCIA, MALLORCA
Cy	Cayón, A., C. y J.R. – LAS MONEDAS ESPAÑOLAS. DEL TREMIS AL EURO. LAS MONEDAS DE LOS GRIEGOS Y SUS ENEMIGOS
Dav	Davenport, J.S. – WORLD CROWNS & THALERS
Dup	Duplessy, J. – LES MONNAIES FRANÇAISES ROYALES
Ed	Edifil – CATÁLOGO ESPECIALIZADO DE LOS BILLETES DE ESPAÑA
Eustache	Eustache, Daniel – CORPUS DES DIRHAMS IDRISITES ET CONTEMPORAINS: COLLECTION DE LA BANQUE DU MAROC ET AUTRES COLLECTIONS MONDIALES PUBLIQUES ET PRIVÉES. RABAT 2008. CORPUS DES MONNAIES ALMORAVIDES. COLLECTION DE BANK AL-MAGHRIB ET AUTRES COLLECTIONS MONDIALES, PUBLIQUES ET PRIVÉE. RABAT 2017
Feugère/ Py	Feugère, M. – DICTIONNAIRE DES MONNAIES DÉCOUVERTES EN GRAULE MEDITERRANÉENNE
FFC	Fernández Molina, J, Fernández Carreras, M. y Calicó, X. – CATÁLOGO MONOGRÁFICO DE LOS DENARIOS DE LA REPÚBLICA ROMANA
Font	Fontecha y Sánchez, R. – LA MONEDA DE VELLÓN Y COBRE DE LA MONARQUÍA ESPAÑOLA (1516-1931)
Fr	Friedberg, R. – GOLD COINS OF THE WORLD
FR y JA	Ruiz, F. y Alentorn, J. – CATÁLOGO DEL PAPEL MONEDA ESPAÑOL
Fro	Frochoso Sánchez, R. – EL DIRHAM ANDALUSÍ EN EL EMIRATO DE CÓRDOBA
Gad	Gadoury, Victor – MONNAIES FRANÇAISES
GIC	Sear, D.R. – GREEK IMPERIAL COINS
Gomes	Gomes, A. – MOEDAS PORTUGUESAS 1128-1988
Hazard	Hazard, H. – THE NUMISMATIC HISTORY OF LATE MEDIEVAL NORTH AFRICA
He	Herrera, A. – MEDALLAS DE PROCLAMACIONES Y JURAS DE LOS REYES DE ESPAÑA
HG	Hnos.Guerra – CATÁLOGO DE LAS MONEDAS ESPAÑOLAS DESDE ISABEL II A JUAN CARLOS I
HN Italy	Ruffner, N.K. – HISTORIA NUMMORUM ITALY
IBL	Ibáñez Arica, M.; Bergua Arnedo, J.; Lizárraga Arizmendi, J. – H ^o DE LA MONEDA NAVARRA
JB	Benages, Jaume – LES MONEDAS DE TARRAGONA
JM / JMA	Montaner Amorós, Juan – LOS BILLETES DEL BANCO DE ESPAÑA DURANTE LA GUERRA CIVIL / LOS RESELLOS
JP	Paz, Jaime – MOEDAS GALEGAS
JS	Jarabo, Íñigo; Sanahuja, Xavier – CATÁLOGO DE LAS MONEDAS DEL REINO DE CASTILLA Y LEÓN. El vellón de los Austrias
KG	Kenneth Graeber – PAPER MONEY OF THE 20th CENTURY, SPANISH CIVIL WAR
Klat	CATALOGUE OF THE POST-REFORM DIRHAMS. THE Umayyad DYNASTY
KM	Krause-Mishler – STANDARD CATALOG OF WORLD COINS. / UNUSUAL WORLD COINS
L	López Lluch, A. – LES MONEDAS DE LES COOPERATIVES CATALANES 1850-1950

Lavoix	Lavoix, H. – CATALOGUE DES MONNAIES MUSULMANES
Laz	Lázaro, J.L. – REALES DE A OCHO. LOS REDONDOS DE LIMA, MÉXICO y POTOSÍ y otras acuñaciones especiales.
LB	FILABO – ENCICLOPEDIA DE LOS BILLETES DE ESPAÑA
May	May: J.M.F. May. Ainos - Its History and Coinage. London. 1950
MEC	Grierson, P. y Blackburn, M. – MEDIEVAL EUROPEAN COINAGE / MEDIEVAL EUROPEAN COINAGE (SOUTH ITALY, SICILY, SARDINIA)
Medina	Medina Gómez, A. – MONEDAS HISPANO-MUSULMANAS
Metcalf	Metcalf, D.M. – COINAGE OF THE CRUSADES AND THE LATIN EAST
Miles	Miles, G.C. – THE COINAGE OF THE VISIGOTHS OF SPAIN
MIR	MONETE ITALIANE REGIONALI. Volúmenes 1-8
Mitch	Mitchiner, M. – ORIENTAL COINS AND THEIR VALUES. Vol. 1. THE WORLD OF ISLAM. Vol. 2. THE ANCIENT AND CLASSICAL WORLD
Mont	Montaner Amorós, J.; Garí, A. – BILLETES MUNICIPALES GUERRA CIVIL 1936-1939
Montenegro	Montenegro, E. – MANUALE DEL COLLEZIONISTA DI MONETE ITALIANE
Müller	Müller, L., Falbe, C.T., Lindberg, J.Chr. – NUMISMATIQUE DE L'ANCIENNE AFRIQUE
Muntoni	Muntoni, F. – LE MONETE DEI PAPI E DEGLI STATI PONTIFICI. Volúmenes I-IV
Oddy-Schulze	Oddy, A. – COINAGE AND HISTORY IN THE SEVENTH CENTURY NEAR EAST. (London 2010)
Pagani	Pagani, A. – MONETE ITALIANE DALL'INVERSIONE NAPOLEONICA AI GIONI NOSTRI (1796-1963)
PR	Pannuti, M., Riccio, V. – LE MONETE DI NAPOLI
PG	Pérez Guerra, J.M. – ÓRDENES Y CONDECORACIONES DE ESPAÑA (1800-1975)
Pick	Bruce and Shafer – WORLD PAPER MONEY
Poey d'Avant	Poey d'Avant, F. – MONNAIES FÉODALES DE FRANCE
Price	Price, M.J. – THE COINAGE IN THE NAME OF ALEXANDER THE GREAT AND PHILIP ARRHIDAEUS
Prieto	Prieto y Vives, A. – LOS REYES DE TAIFAS
Prieto (suplemento)	Canto García, A.; Ibrahim T.b.H. – LOS REYES DE TAIFAS ESTUDIO NUMISMÁTICO DE LOS MUSULMANES ESPAÑOLES EN EL SIGLO V DE LA HÉGIRA (XI J.C.) (Madrid 2003)
Prieur	Prieur, M. y K. – THE SYRO-PHOENICIAN TETRADRACHMS AND THEIR FRACTIONS
RAH	Real Academia de la Historia – MEDALLAS ESPAÑOLAS
RGH	González Hidalgo, R. – LOS BILLETES DE LA GUERRA CIVIL (1936-1939)
RIC	Mattingly and Sydeham – ROMAN IMPERIAL COINAGE
Rogers	Rogers, E. – THE COPPER COINAGE OF THESSALY
Ros	Ros Arrogante, R. – LA MONEDA DE NAVARRA
S	Seaby, H.A. – ROMAN SILVER COINS / BRITISH COINS
Schön	Schön, G. - ECU KATALOG '94/95
Se	Sear, D.R. – GREEK COINS AND THEIR VALUES / BYZANTINE COINS / ROMAN COINS AND THEIR VALUES
Sellwood ISC	Sellwood, D.ISC, Whitting, P., Williams, P. - AN INTRODUCTION TO SASANIAN COINS.
SM	Borrás, R. – SUBIRACHS MEDALLES
SNG-ANS/ AlphaBank/Cop	AMERICAN NUMISMATIC SOCIETY / SYLLOGE NUMMORUM GRAECORUM, GREECE II. MACEDONIA I: ALEXANDER I – PERSEUS / DANISH NATIONAL MUSEUM
SNG Israel	SYLLOGE NUMMORUM GRAECORUM (The Arnold Spaer collection of seleucid coins)
SNG Von Aulock	SYLLOGE NUMMORUM GRAECORUM
SNS I	VV.AA. – SYLLOGE NUMMORUM SASANIDARUM, VOLUME I: ARDASHIR I – SHAPUR I
SNS II-III	VV.AA. – SYLLOGE NUMMORUM SASANIDARUM, VOLUME III: SHAPUR II – KAWAD I
Spahr	Spahr, R. – LE MONETE SICILIANE. 2 volúmenes
AT / T / TFP / TV	Turró i Martínez, A. – LES EMISSIONS MONETÀRIES OFICIALS DE LA GUERRA CIVIL (1936-1939) / EL PAPER MONEDA CATALÀ 1936-39 / EL PAPER MONEDA CATALÀ DE LA FRANJA DE PONENT 1936-39 / EL PAPER MONEDA DEL PAÍS VALENCIÀ 1936-1939
Tauler	Tauler Fesser, Rafael – ORO MACUQUINO. Catálogo Imperio Español 1474 a 1756
V	Tauler Fesser, Rafael – EL ORO DEL IMPERIO ESPAÑOL EN EUROPA. Todas las monedas áureas 1474 - 1825
Vanhoudt	Vives y Escudero, A. – MONEDAS DE LAS DINASTÍAS ARÁBIGO-ESPAÑOLAS / MEDALLAS DE LA CASA DE BORBÓN
VCC	Vanhoudt, Hugo – The coins of Burgundian, Spanish and Austrian Low Countries and of the French and Dutch Periods
VS	Vico, J. y Cores, M.C. y G. – CORPUS NUMMORUM VISIGOTHORUM
VQ	Vico, J. y Segarra, F. P. – LA PESETA COMO UNIDAD MONETARIA NACIONAL 1868-1987
Vill	Vidal Quadras, Manuel – CATÁLOGO DE LA COLECCIÓN DE MONEDAS Y MEDALLAS
Vti	Villaronga, Leandre – CORPVS NVMMVN HISPANIAE
Walker	Vicenti, J.A. – CATÁLOGO GENERAL MONEDA ESPAÑOLA, IMPERIO EN EUROPA CATALOGUE OF THE ARAB-BYZANTINE AND POST REFORM Umayyad COINS



THE BOLAFFI AUCTION GROUP

ASTE BOLAFFI

**HARMERS
OF LONDON**
ESTABLISHED 1918

SL Soler
yLlach
AUCTIONS