

SUBASTA NUMISMÁTICA ONLINE

Barcelona, 1 diciembre 2021



SL Soler
y Llach

CON LA COLABORACIÓN DE

ih martí hervera

Soler y Llach S.L.

Presidente y Consejero Delegado

President and C.E.O.

Xavier Llach Moreno

Miembros del Consejo de Administración

Directors

Josep Soler Antich

Giulio Filippo Bolaffi

Coordinadores

Coordinators

Josep Soler Antich

Ramón Soler Antich

Barcelona

Calle Beethoven 13

08021 Barcelona

Tel. +34 93 201 87 33

Fax +34 93 202 33 06

Diseño gráfico

Graphic design

Jordi Lluva Nabau

jordi.lluva@soleryllach.com

Fotografía

Photo

Jordi Lluva Nabau

jordi.lluva@soleryllach.com

Anna Hervera Domínguez

anna.hervera@soleryllach.com

THE BOLAFFI AUCTION GROUP

EXPERTOS | SPECIALISTS

Sellos

Stamps

syl@soleryllach.com

Josep Soler Antich

Xavier Llach Moreno

Ramón Soler Antich

Monedas, billetes y medallas

Coins, banknotes and medals

monedas@soleryllach.com

Martí Hervera de Aso. Consultor / Consultant

Martí Hervera Domínguez

Xavier Sanjuan Martí

Héctor Abejaro Bosch

Xavier Mínguez Rios

Libros antiguos

Rare books

Maria Méndez Martín

maria.mendez@soleryllach.com

Maite Carbonell Martínez

maite.carbonell@soleryllach.com

Carteles

Posters

Maria Méndez Martín

maria.mendez@soleryllach.com

Josep Soler Antich

syl@soleryllach.com

Fotografías

Photographs

Josep Soler Antich

syl@soleryllach.com

Maria Méndez Martín

maria.mendez@soleryllach.com

STAFF OPERATIVO | OPERATIONAL TEAM

Administración y contabilidad

Accounting and finance

Jordi Riu Prat

jordi.riu@soleryllach.com

Amalia Ceclan

amalia.ceclan@soleryllach.com

Anna García Villaraco Poch

anna.gvillaraco@soleryllach.com

Comunicación

Communication

Anna Hervera Domínguez

anna.hervera@soleryllach.com

Logística

Logistics

Luisa Jaudenes Urbano

luisa.jaudenes@soleryllach.com

Víctor Arana Bazán

Servicio al cliente

Customer service

Dolors Mallorquí Compañ

dolors.mallorqui@soleryllach.com

Susana Piñero Melenchón

susana.pinero@soleryllach.com

Administrador sistema informático

System administrator

Argimiro Sánchez Aguilera

argi.sanchez@soleryllach.com



SUBASTA NUMISMÁTICA NUMISMATIC AUCTION

SUBASTA ONLINE | ONLINE AUCTION

Miércoles, 1 de diciembre de 2021

Wednesday, December 1st 2021

10 horas | 10 am

Lotes 1-1756 | *Lots 1-1756*

REVISIÓN DE LOS LOTES | VIEWING DATES

Calle Beethoven 13, 08021 Barcelona

23-30 de noviembre | *November 23-30*

10.00-13.00 / 15.00-18.00

Sábado y domingo cerrado

Saturdays and Sundays excluded

CONTACTO | ENQUIRIES

Tel. +34 93 201 87 33

Fax +34 93 202 33 06

info@soleryllach.com



con la colaboración de

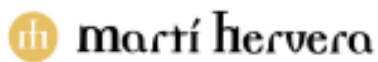

www.soleryllach.com



CONDICIONES DE LA SUBASTA / SALE CONDITIONS

1º La puja inicial es en Euros y es el precio mínimo al que puede adjudicarse cada lote. Este precio actúa como reserva y no se puede adjudicar por debajo

2º Al precio de adjudicación se le añadirá un 22% de comisión más los gastos de envío y/o seguro. Los gastos de envío de los artículos adquiridos es fijo y se facturará con carácter general con independencia de la condición o residencia del adquirente con IVA INCLUIDO al amparo del Régimen Especial de los bienes usados, objetos de arte, antigüedades y objetos de colección.

3º Si no puede asistir personalmente a la Subasta, envíe sus ofertas tan pronto como sea posible. Los lotes son vendidos al precio más barato posible y no al importe de puja. Por ejemplo, un lote de 1.000 € que Vd. puja 3.000 € y la oferta más alta anterior a la suya es de 1.500 €, se le adjudicará a Vd. en la puja siguiente, en este caso 1.600 €. A igualdad de pujas, gana la recibida con anterioridad y la recibida a través de nuestra web oficial o cualquier otra de nuestras plataformas. Algunos lotes pueden tener una reserva impuesta por el vendedor.

4º Las pujas deberán efectuarse en EUROS; cualquier puja en otra moneda, será convertida en EUROS. Los pagos deben realizarse en Euros. El importe recibido en otra moneda será sujeto al cambio del día de la recepción de la orden o del pago.

Cuadro de pujas:

De 50 a 500 €	Puja mínima	10 €
De 500 a 3.000 €	Puja mínima	20 €
De 3.000 a 5.000 €	Puja mínima	50 €
De 5.000 a 10.000 €	Puja mínima	100 €
De 10.000 € en adelante	Puja mínima	200 €

5º Los compradores deberán efectuar el pago a la recepción de la factura. A la recepción del pago, los lotes serán enviados por correo siempre que el comprador no nos haya dado instrucciones distintas.

6º SOLER Y LLACH, S.L. se reserva la facultad de agrupar a su criterio dos o más lotes de la presente Subasta así como de retirar cualquier lote

7º SOLER Y LLACH S.L. se reserva el derecho de admitir o rehusar la entrada de un cliente a la sala de subastas así como de rehusar una oferta por escrito. El subastador es quien regula las pujas y en el caso de cualquier disputa entre compradores, su decisión final es la válida.

8º AUTENTICIDAD. Todos los lotes vendidos a través de SOLER Y LLACH S.L. tienen garantizada su autenticidad. Cualquier reclamación al respecto debe ser comunicada a SOLER Y LLACH, S.L. dentro de 30 días posteriores a la fecha de la Subasta. El comprador pierde todos los derechos de reclamación después de este período. Cuando se solicite un certificado, se debe informar a SOLER Y LLACH S.L. antes de transcurridos 20 días de la fecha de la Subasta. El resultado de la expertización se debe comunicar a SOLER Y LLACH S.L. dentro de los 3 meses de la fecha de la Subasta.

9º Los lotes serán subastados en su condición actual y no se aceptarán reclamaciones por restauraciones o daños. Aunque las descripciones se realizan de manera exhaustiva, los compradores tendrán que comprobar, antes de la subasta, que las descripciones corresponden a su opinión personal sobre el lote. De todos modos no se aceptarán reclamaciones transcurridos 30 días de la fecha de la Subasta.

10º Lotes de conjunto, cartuchos de la F.N.M.T. y colecciones no pueden ser devueltos. Se recomienda un detenido examen para tener un completo conocimiento del contenido del lote.

11º La puja mínima aceptada para todos aquellos lotes con precio de salida LIBRE es de 5 EUROS.

12º Es obligación del comprador cumplir con las disposiciones fiscales y aduaneras vigentes en España.

13º FACILIDADES de pago para compras superiores a 500 €. El comprador puede escoger pagar a la recepción de la factura el 30% de su importe, y el resto en un período máximo de seis

1st The starting price is expressed in Euros and it is the lowest price at which a lot can be awarded. This price must be considered a reserve price, and it will not be decreased.

2nd The hammer price will be increased by a 22% commission/buyer's premium plus shipping and/or insurance. The shipping cost of the awarded articles is fixed, regardless of the residence address of the purchaser, and will include VAT in compliance with the Specific Regime for used goods, works of art, antiques and collector's items.

3rd If you are unable to attend the Auction personally, please send us your commission bids as soon as possible. Lots are not necessarily sold for the amount of your bid, but at the lowest available price. For instance, if you bid € 3,000 for a lot with a starting price of € 1,000 and the highest bid below yours is € 1,500 the lot will be awarded to you for € 1,600. If there are two identical bids, the one received first and the bids received through our website and other platforms are given priority. Some lots may have a reserve price imposed by the vendor.

4th Bids must be made in EUROS. Bids in any other currency will be converted to EUROS. Payments have to be made in EUROS. The amount received in another currency, will be subject to the daily Bank exchange rate.

Bidding scale:

From 50 to 500 €	Minimum bid	10 €
From 500 to 3.000 €	Minimum bid	20 €
From 3.000 to 5.000 €	Minimum bid	50 €
From 5.000 to 10.000 €	Minimum bid	100 €
From 10.000 €	Minimum bid	200 €

5th Payments for lots awarded are due upon receipt of invoice. Upon receipt of payment, we will despatch the material by mail unless otherwise requested.

6th SOLER Y LLACH, S.L. reserves the right to group together two or more lots in this Auction and to withdraw a lot or lots from this Auction at its discretion.

7th SOLER Y LLACH, S.L. reserves the right to admit or refuse a customer entrance to the auction room as well as the right to refuse a written bid. The Auctioneer will regulate the bidding. In the event of any dispute, his decision is final.

8th AUTHENTICITY. All lots sold through SOLER Y LLACH S.L. are guaranteed to be genuine. Any claim in this respect must be brought to the attention of SOLER Y LLACH, S.L. within 30 days of the Auction date. The buyer loses his right to file claims after this period. If a certificate is required, SOLER Y LLACH, S.L. must be informed within 20 days of the auction date. The result of the expertise must be brought to the attention of SOLER Y LLACH, S.L. within 3 months of the Auction date.

9th The lots will be auctioned in their present condition, and no claims will be accepted for restorations or damages. Even though the descriptions have been done very thoroughly, the buyers will have to make sure before the Auction that these descriptions correspond to their personal opinion about the lot. In any case, no claims will be accepted after 30 days of the Auction date

10th Multiple lots, F.N.M.T. rolls and collections cannot be returned. We recommend a thorough examination to have a complete knowledge of its contents.

11th The lowest bid accepted for those lots with a LIBRE starting price is 5 EUROS

12th It is the buyer's responsibility to make himself aware of any legal and/or customs regulations currently in force in Spain.

13th PAYMENTS for purchases superior to 500 €. The buyer may choose to pay 30% of the total value upon receipt of the invoice and to pay the remaining balance in six equal instalments over the following 6 months. SOLER Y LLACH, S.L. will charge interest of 0,50% on the outstanding balance at the end of each month. The lots will remain in the possession of SOLER Y LLACH, S.L. until full settlement of the account. The lots may be examined by the

meses en cuotas mensuales iguales. Cada final de mes, SOLER Y LLACH, S.L. cargará en la cuenta del comprador un interés del 0,50% sobre el saldo deudor. Los lotes quedarán en poder de SOLER Y LLACH S.L. hasta su pago total. De acuerdo con el apartado nº 8, el comprador pierde todo derecho a reclamación transcurridos 20 días de la Subasta, pudiendo en este lapso de tiempo examinar los lotes en SOLER Y LLACH, S.L.

14º Retrasos en el pago. Si el pago de la factura, en parte o en su totalidad no ha sido satisfecho por el comprador en un plazo de 30 días después de celebrada la Subasta, SOLER Y LLACH, S.L. se reserva el derecho de anular la venta y disponer del lote(s) y/o reclamar judicialmente la suma debida, así como los daños y perjuicios ocasionados. SOLER Y LLACH, S.L. cargará en la cuenta del comprador un interés del 0,50% cada final de mes sobre el saldo deudor, más cualquier gasto que conlleve la demora. El comprador que incumpla estas condiciones, no tendrá derecho a reclamación alguna en ninguna circunstancia.

15º. Los lotes adquiridos pueden ser retirados de nuestras oficinas en Beethoven 13 - 08021 Barcelona, a partir del día indicado en cada catálogo y hasta 15 días después de la Subasta.

16º PROPIEDAD. Los lotes permanecerán propiedad del vendedor hasta que el pago se haya realizado totalmente, lo que incluye el abono de cheques o cualquier otro documento.

17º La mera participación en la Subasta implica la aceptación de las presentes condiciones.

18º Cualquier caso de litigio será sometido a los tribunales de Barcelona.

19º El Estado Español, de conformidad con la Ley 9/1993 de Patrimonio Cultural Català (DOGC núm. 1897 de 11 de octubre de 1993) Art. 22 y Ley 16/1985 de 25 de junio de 1985 de Patrimonio Histórico Español (BOE núm. 155 de 29 de junio de 1985) Art. 38, tiene el derecho a adquirir cualquier lote al precio de adjudicación

20º SOLER Y LLACH, S.L. no se hará responsable de la interrupción en la modalidad on-line por causas mayores o deficiencias imputables a terceros.

21º El texto que obliga a las partes implicadas en la Subasta es el publicado en castellano, quedando otras versiones sometidas a las originales en castellano.

22º Las monedas y billetes que han estado ENCAPSULADOS por un servicio de clasificación y/o autenticación no pueden ser devueltos, incluso por cuestión de autenticidad, si han estado EXTRAÍDOS de la capsula.

23º Podrán efectuarse pujas telefónicas, durante la subasta, por aquellos lotes cuyo precio de salida sea igual o superior a 300 Euros. El solicitante se compromete a pujar por el precio de salida o por una puja superior, si este ya estuviera cubierto. La Sala no se hace responsable de la falta de contacto telefónico o de la pérdida del mismo. En ese caso, la Sala cubrirá el precio de salida por el pujador telefónico.

24º Es obligación del comprador observar las disposiciones fiscales y aduaneras vigentes en España. En el caso de exportación, incumbe al comprador observar las disposiciones aduaneras y cambiarias vigentes en España, así como la normativa a este respecto dictada en la Ley de Patrimonio Histórico Español, 16/85 de junio y Reales Decretos de desarrollo Parcial de la Ley. Los importes de la Tasa de exportación correrán por cuenta del comprador. Los organizadores de la subasta declinan toda responsabilidad por las eventuales consecuencias de la inobservancia de dichas disposiciones.

buyer in our offices within 30 days after the Auction date, after which he loses his right to any claims according to paragraph 8 of our sale conditions.

14th Late payments. If payment has not been received within 30 days after the Auction date, SOLER Y LLACH, S.L. reserves the right to cancel the sale and award the lot(s) to another and/or initiate legal proceedings in order to collect the amount due in addition to damages and losses incurred. A charge of 0,50% plus expenses will be charged each month on overdue payments. The buyer in default shall have no right to any claims in any circumstances.

15th The awarded lots can be retrieved from our offices in Beethoven 13 - 08021 Barcelona from the date shown in each catalogue until 15 days after the Auction.

16th PROPERTY. Lots remain the property of the seller until full payment has been received, including clearance of checks and bills of exchange.

17th Participation to the Auction implies the acceptance of the present conditions.

18th Any legal proceedings concerning this Auction will be governed by the exclusive jurisdiction of the Courts of Barcelona.

19th The Spanish Government, according to Law 9/1993 of Patrimoni Cultural Català (DOGC núm. 1897 de 11 de octubre de 1993) Art. 22 and Law 16/1985 de 25 de junio de 1985, of Patrimonio Histórico Español (BOE núm. 155 de 29 de junio de 1985) Art. 38, has the right to claim any awarded lot at the hammer price.

20th SOLER Y LLACH S.L. will not be responsible for the interruption of participation in on-line mode for reasons beyond our control.

21st The text that governs the parties concerned in the Auction, is the one published in Spanish; all other versions are subjected to the originals in Spanish.

22nd Coins and Paper Money SLABBED by a grading and/or authentication service cannot be returned, even for authenticity, if they have been removed from the capsule.

23rd Telephone bids during the Sale can be arranged for those lots with a starting price over € 300. The bidder is obliged to bid for the starting price or for one more bid in case the starting price has already been covered. The Room Sale is not responsible for the lack of telephone connection or any kind of telephone failure. In this case, the Auctioneer will cover the starting price on behalf of the telephone bidder.

24th In order to comply the Spanish Heritage Law 16/85, buyers should be aware that the export of some ancient objects require the issuance of an Export License by the Ministry of Culture, regardless of the country of destination. This process normally can take between 3 and 6 weeks. If the buyer lives in a non EU country, the buyer is liable to pay an export tax, which will depend on the value of the item bought and that can be calculated in the following link:

<http://www.culturaydeporte.gob.es/cultura/patrimonio/exportacionimportacion/exportacion/tasas.html>

Furthermore, the buyer will be responsible of the observance of current Spanish customs and foreign exchange provisions. The directors of the Auction disclaim any liability or responsibility arising from the non-compliance of the mentioned provisions.

PROTECCIÓN DE DATOS / DATA PROTECTION

En cumplimiento de la Ley Orgánica 15/1999 de Protección de Datos Personales, le informamos que Soler y Llach S.L., usa sus datos personales para remitir a su domicilio la publicidad de la subasta, el catálogo editado por las dos sociedades, extender las facturas oportunas de sus compras y los envíos de las mismas. En caso de no recibir notificación fehaciente al respecto, entendemos que da su conformidad.

Tiene derecho al acceso, rectificación, cancelación u oposición a esta cesión, mediante el escrito dirigido al responsable del fichero en SOLER Y LLACH S.L., calle BEETHOVEN 13, 08021 BARCELONA

In compliance with Organic Law 15/1999 on the Protection of Personal Data, we would like to inform Soler&Llach S.L., have given your personal data to send to your address the publicity of the auction, the catalog published by the two companies, to extend the timely invoices of their purchases and shipments thereof. If we do not receive reliable notification about it, we understand that you agree.

We remind you that you have the right to access, rectify, cancel or oppose this assignment, by writing to the person responsible for the file at SOLER Y LLACH S.L., calle BEETHOVEN 13, 08021 BARCELONA.

CONSERVACIONES / GRADES

PROOF	PRUEBA	PROOF	+
FDC	FLOR DE CUÑO	MINT STATE	
SC	SIN CIRCULAR	UNCIRCULATED	
EBC	EXCELENTE BIEN CONSERVADA	EXTREMELY FINE	
MBC	MUY BUENA CONSERVACIÓN	VERY FINE	
BC	BUENA CONSERVACIÓN	FINE	
RC	REGULAR CONSERVACIÓN	REGULAR	
MC	MALA CONSERVACIÓN	POOR	-

SIGNOS Y ABREVIATURAS / SIGNS AND ABBREVIATIONS

AE	COBRE	COPPER
Aj	AJUNTAMENT	TOWN or CITY HALL
Al	ALUMINIO	ALUMINIUM
AR	PLATA	SILVER
AU	ORO	GOLD
Ay	AYUNTAMIENTO	TOWN or CITY HALL
Br	BRONCE	BRONZE
C.M.	CONSELL/CONSEJO MUNICIPAL	MUNICIPAL COUNCIL
Ca	CIRCA (alrededor de)	CIRCA (approx.)
CuNi	CUPRONÍQUEL	COPPER-NICKEL
LATÓN	LATÓN	BRASS
Ni	NÍQUEL	NICKEL
Pb	PLOMO	LEAD
S/F	SIN FECHA	WITHOUT DATE
Ve	VELLÓN	BILLON
Zn	ZINC	ZINC

CUADRO DE PUJAS / BIDDING GUIDE

De 50 a 500 €	Puja mínima 10 €	From 50 to 500 €	Minimum bid 10 €
De 500 a 3.000 €	Puja mínima 20 €	From 500 to 3.000 €	Minimum bid 20 €
De 3.000 a 5.000 €	Puja mínima 50 €	From 3.000 to 5.000 €	Minimum bid 50 €
De 5.000 a 10.000 €	Puja mínima 100 €	From 5.000 to 10.000 €	Minimum bid 100 €
De 10.000 € en adelante	Puja mínima 200 €	From 10.000 €	Minimum bid 200 €

NOTA: una "puja cortada" será aceptada por lote y postor, quedándose este sin derecho a seguir pujando el mismo lote si su puja es superada por otro postor.

NOTE: a "cut bid" will be accepted per lot and bidder, but the bidder will preclude the possibility of making another offer if his bid is exceeded.

SUBASTA ONLINE / ONLINE AUCTION

1 de diciembre de 2021 - 10 horas

December 1st 2021 - 10 am

Monedas Griegas	página 11	Felipe II	página 109
Monedas Sasánidas	página 15	Felipe III	página 110
Monedas Hispánicas	página 15	Alberto e Isabel	página 110
Monedas Romanas	página 38	Felipe IV	página 111
República	página 38	Carlos II	página 114
Imperio	página 43	Carlos III, Pretendiente	página 115
Monedas Bizantinas	página 93	Felipe V	página 116
Monedas Hispano-Árabes	página 94	Fernando VI	página 119
Emirato	página 94	Carlos III	página 122
Califato	página 95	Carlos IV	página 133
Taifas-Hammudíes	página 95	Ocupación Napoleónica de Catalunya	página 155
Taifa de Denia	página 96	José Napoleón	página 156
Almorávides	página 97	Fernando VII	página 157
Taifas Almorávides	página 99	Isabel II	página 165
Almohades	página 100	Gobierno Provisional y I República	página 178
Taifas Almohades	página 102	Revolución Cantonal	página 180
Omeyas - Califato de Damasco	página 102	Amadeo I	página 181
Abasidas	página 102	Carlos VII, Pretendiente	página 184
Ilkanato	página 102	Alfonso XII	página 185
Saffaríes	página 103	Alfonso XIII	página 201
Selyúcidas	página 103	Lotes Centenario	página 215
Lotes	página 103	Falsas de Época	página 225
Monedas Medievales	página 104	II República	página 226
Catalunya-Aragón	página 104	Emisiones Locales Guerra Civil	página 227
Moneda Catalana Local y Pellofes	página 105	Estado Español	página 230
Reino de Castilla y León	página 105	Cartuchos y F.N.M.T.	página 240
Reino de Navarra	página 105	Juan Carlos I/Juan Carlos I	página 242
Monarquía Española	página 107	V Centenario	página 249
Fernando e Isabel	página 107	Emisiones en Ecu	página 249
Juana y Carlos	página 109	Lotes y Colecciones	página 250

Monedas Extranjeras	página 257
Ajmán	página 257
Estados Alemanes	página 257
Alemania	página 259
Andorra	página 260
Australia	página 261
Austria	página 263
Benín	página 264
Bolivia	página 264
Canadá	página 264
Chad	página 265
Chile	página 265
China	página 265
Cuba	página 267
Egipto	página 269
Emiratos Árabes Unidos	página 269
Estados Unidos de América	página 269
Etiopía	página 277
Francia	página 277
Gran Bretaña	página 294
Grecia	página 300
Guinea	página 300
Holanda	página 300
Honduras	página 301
India	página 301
Irán	página 302
Islas Salomón	página 302
Estados Italianos	página 302
Italia	página 304
Luxemburgo	página 304
Marruecos	página 305
México	página 306
Mónaco	página 307
Mongolia	página 307
Montenegro	página 307
Níger	página 307

Nueva Guinea Alemana	página 308
Polonia	página 308
Portugal	página 309
Ras Al-Khaimah	página 310
Rhodesia del Sur	página 310
Rusia	página 310
San Marino	página 314
Senegal	página 314
Suiza	página 315
Turquía	página 316
Tuvalu	página 317
Vaticano	página 317
Venezuela	página 319
Lotes y Colecciones Extranjero	página 319
Billetes	página 324
Colección Billetes y Vales de las Islas Baleares	página 324
Billetes Españoles	página 327
Guerra Civil	página 348
Estado Español	página 349
Juan Carlos I	página 379
Consell General de les Valls d'Andorra	página 382
Lotes y Colecciones de Billetes	página 384
Billetes Extranjeros	página 396
Albania	página 396
Argentina	página 397
Armenia	página 397
China	página 397
Chipre	página 397
Comoras	página 398
Estados Unidos de América	página 398
Georgia	página 398
Holanda	página 399
Mali	página 399
Malta	página 399
Nuevas Hébridas	página 399
Portugal	página 400

Rhodesia	página 400	Castilla - La Mancha	página 417
Rusia	página 400	Extremadura	página 417
Sudán	página 405	Madrid	página 417
Ucrania	página 405	Murcia	página 418
Uruguay	página 405	Valencia	página 418
Yugoslavia	página 406	Fichas Cooperativas y de Propaganda	página 419
Lotes y Colecciones	página 406	Medallas Españolas	página 431
Billetes Locales Guerra Civil	página 408	Medallas Extranjeras	página 439
Catalunya	página 408	Condecoraciones Españolas	página 441
Andalucía	página 412	Documentos y Varios	página 445
Aragón - Franja de Ponent	página 413	Bibliografía Numismática	página 445



MONEDAS GRIEGAS



- 1 **AE 12. 130-120 a.C.. MASSALIA.** Anv.: Cabeza laureada de Apolo a derecha. Rev.: Toro embistiendo a derecha. (MAWWA / \M(...)).. 1,92 grs. RARA. BN-1675. **MBC-**. **40,-**



- 2 **Óbolo. 350 a.C.. MASSALIA.** Anv.: Cabeza de Apolo a izquierda. Rev.: M. A. Rueda de cuatro radios. 0,46 grs. AR. Pátina irregular.. Cy-3, Se-72. **MBC+**. **35,-**



- 3 **Estátera. 510-480 a.C. BRUTTIUM. KROTONA.** Anv.: Trípode, a izquierda leyenda. Rev.: Trípode incuso. 7,98 grs. AR. HN Italy-2085. **MBC**. **100,-**



- 4 **As. 192-89 a.C.. BRUTTIUM. Vibo Valentia (Hipponion).** Anv.: Cabeza laureada de Zeus a derecha, l detrás. Rev.: VALENTIA. Haz de rayos, delante Victoria sobre l. 8,32 grs. AE. Pátina verde. RARA. HN Italy-2262; SNG Cop-1836. Ex CNG 173 "Colección Alain Lagrange", nº 295. **MBC+**. **80,-**



- 5** **AE 20. 351-280 a.C. BRUTTIUM. RHEGION.** Anv.: Piel de león de frente. Rev.: Cabeza de Apolo, detrás ánfora. 8,65 grs. AE. HN Italy-2534b. **EBC-.** **55,-**



- 6** **Lote 3 monedas Semis. (S. III a.C.). BRUTTIUM. Vibo Valentia (Hipponion).** Anv.: Cabeza de Hera, detrás S. Rev.: Doble cornucopia. AE. A EXAMINAR.. S-661 sim.. **BC a MBC-.** **50,-**



- 7** **Lote 3 monedas AE14 a AE24. 330-275 a.C.. BRUTTIUM. Vibo Valentia (Hipponion)..** AE. Una del tipo Zeus a derecha/ ánfora y tridente a izquierda (SNG ANS-459), una del tipo cabeza de Apolo / Victoria (SNG ANS-460) y una del tipo Zeus a derecha / haz de rayos (SNG ANS-472, 473). Todas con pátina. A EXAMINAR.. MUY RARAS. **MBC- a MBC.** **60,-**



- 8** **Lote 3 monedas Triens (2) y As. 193-150 a.C. y 192-89 a.C.. BRUTTIUM. Vibo Valentia (Hipponion).** AE. Los dos triens tipo cabeza de Atenea a izquierda y VALENTIA Buho a derecha (uno ex CNG 233 lote 95). El As tipo cabeza laureada de Zeus a derecha, VALENTIA haz de rayos y Victoria. A EXAMINAR.. ESCASAS.. HN Italy-2262, 2264 (2); SNG COP-1836, 1850; SNG ANS-488.. **MBC/MBC-.** **120,-**



- 9** **Lote 2 monedas Sextans y AE 16.. 280-260 a.C.. THOURIOI. LUCANIA..** Rev.: Lira. AE. Sextans acuñado el 193-150 a.C. THOURIOU (como Copiae) tipo cabeza de Mercurio a derecha y cornucopia de 1,75 grs. Ex Colección Tony Hardy. HN Italy-1939; SNG Cop-1520. AE 16 acuñada el 280-260 a.C. tipo cabeza de Apolo a izquierda y lira de 4,40 grs. HN Italy-1929; SNG ANS-1197.. **ESCASAS. MBC.**

70,-



- 10** **Estátera. 352-336 a.C.. FILIPO II. PELLA.** Anv.: Cabeza laureada de Apolo a derecha. Rev.: FILIQOY. Biga a derecha, debajo fulmen. 8,57 grs. AU. Cy-1186; SNG Ans-165. **MBC+.**

2000,-



- 11** **Lote 8 cobres. FILIPO II.** AE. La mayoría diferentes y módulo pequeño. A EXAMINAR.. **MBC-.**

50,-



- 12** **Estátera. 336-323 a.C.. ALEJANDRO III. KALLATIS (Tracia).** Anv.: Cabeza de Atenea a derecha, con casco corintio. Rev.: AL-\ANDU(OY). Nike en pie a izquierda con corona, en el campo a su izquierda K-monograma. 8,46 grs. AU. Cy-1241 sim.; Müller-1611; Price-902. **EBC-.**

1500,-



- 13 Tetradracma. 158-149 a.C. AMPHIPOLIS. MACEDONIA.** Anv.: Escudo Macedonio, en el centro busto de Artemis a derecha, con arco y carcaj. Rev.: Clava a derecha, encima monograma AP, a izquierda fulmen, leyenda en el campo. 14,61 grs. AR. (Perforación, repintada en la parte posterior del busto).. Cy-1435. **MBC.**

80,-



- 14 Tetradracma. 448-413 a.C.. ATTICA (Athenas).** Anv.: Cabeza de Atenea a derecha, con casco adornado con rama de olivo. Rev.: ATE. Lechuza en pie a derecha, detrás rama de olivo y creciente. 16,74 grs. AR. (Golpe de cizalla en anverso).. SNG Copenhague-31; Cy-2019; Se-2526. **EBC-.**

300,-



- 15 Tetradracma. 40-45 d.C. VARDANES I. PARTIA.** Anv.: Busto diademado y acorazado a izquierda. Rev.: El rey entronizado a derecha, recibiendo palma de Tyche, alrededor leyenda. 14,58 grs. AR. (Pequeñas oxidaciones).. GIC-5787. **MBC.**

50,-



- 16 Shekel. Siglo II a.C. CARTAGO. ZEUGITANIA.** Anv.: Cabeza masculina laureada y diademada a izquierda. Rev.: Elefante a derecha, debajo letra púnica Alef. 6,40 grs. AR. Algunos autores la atribuyen a la ceca de GADES (Ej. David R. Sear- Muller- III, 34-43).. MUY RARA. Se-6576. **EBC-/MBC+.**

1500,-



17 **Lote 153 monedas Dracma. INDO GRECIA.** AE, Vellón. Muchos repetidos. A EXAMINAR.. **BC a MBC-.** **200,-**

MONEDAS SASÁNIDAS



18 **Lote 4 monedas Dracma.. PEROZ, KHUSRO I, KHUSRO II y KAVAD I..** AR.. Todas con ceca y fecha perfectamente legibles.. **MBC+..** **90,-**

MONEDAS HISPÁNICAS



19 **As. 150-20 a.C.. ARECORATAS (ÁGREDA, Soria).** Anv.: Cabeza masculina a derecha, entre dos delfines. Rev.: Jinete con lanza a derecha, debajo leyenda ibérica. 7,08 grs. AE. AB-116. **MBC+.** **50,-**



20 **As. 150-20 a.C. ARECORATAS (ÁGREDA, Soria).** Anv.: Cabeza masculina a derecha entre dos delfines. Rev.: Jinete con lanza a derecha, debajo ARECOR/ATAS en dos líneas. 10,15 grs. AE. AB-119; ACIP-1751. **MBC.** **50,-**



- 21** **As. 120-80 a.C. ARSAOS (Zona de NAVARRA).** Anv.: Cabeza barbada a derecha entre delfines. Rev.: Jinete con dardo a derecha, debajo leyenda ibérica. 5,78 grs. AE. AB-144; ACIP-1653. **MBC-.** **50,-**



- 22** **As. 120-20 a.C. BASCUNES. (PAMPLONA).** Anv.: Cabeza barbada a derecha, delante delfín. Rev.: Jinete con espada, debajo leyenda ibérica: BARSCUNES. 9,4 grs. AE. AB-223; ACIP-1623. **MBC-.** **70,-**



- 23** **As. 120-30 a.C. BILBILIS (CERRO DE BÁMBOLA, Calatayud, Zaragoza).** Anv.: Cabeza masculina a derecha, delante delfín, detrás letra ibérica Bi. Rev.: Jinete con lanza a derecha, debajo leyenda ibérica. 13,29 grs. AE. AB-258; ACIP-1573. **MBC-.** **40,-**



- 24** **As. 27 a.C.-14 d.C.. ÉPOCA DE AUGUSTO. BILBILIS (CALATAYUD, Zaragoza).** Anv.: AVGVSTVS DIVI F. Cabeza laureada de Augusto a derecha. Rev.: Jinete alanceando a derecha, debajo BILBILIS. 11,26 grs. AE. Patina verde.. AB-276. **MBC.** **90,-**



- 25** **As. 120-30 a.C. . ÉPOCA DE AUGUSTO. BILBILIS (CALATAYUD, Zaragoza).** Anv.: AVGVSTVS DIVI. F. PATER PATRIAE. Cabeza laureada a derecha. Rev.: II VIR. MVN. AVGVSTA BILBILIS M. SEMP. TIBERI. L. LICI. VARO. 10,25 grs. AE. AB-278. **MBC.**

40,-



- 26** **As. 120-80 d.C. BORNESCON (Zona de ARAGÓN).** Anv.: Cabeza masculina a derecha, delante delfín y letras ibéricas R y N; detrás letra ibérica Bo. Rev.: Jinete con lanza a derecha, debajo leyenda ibérica. 7,14 grs. AE. AB-294; ACIP-1587. **MBC-.**

70,-



- 27** **As. 27 a.C.-14 d.C.. ÉPOCA DE AUGUSTO. CAESARAUGUSTA.** Anv.: IMP. AVGVSTVS XIV. Cabeza laureada de Augusto a izquierda, delante lítuo y símpulo. Rev.: II VIR. CAESAR AVGVSTA M. PORCI. CN. FAD. Yunta a derecha. 7,82 grs. AE. AB-324. **MBC-/MBC.**

60,-



- 28** **As. 120-30 a.C. ÉPOCA DE AUGUSTO. CAESARAUGUSTA (ZARAGOZA).** Anv.: Cabeza laureada de Augusto a derecha, alrededor leyenda. Rev.: Yunta a izquierda, alrededor leyenda. 10,45 grs. AE. AB-325; ACIP-3041. **MBC-.**

40,-



- 29** **Semis. 120-30 a.C. ÉPOCA DE AUGUSTO. CAESARAUGUSTA (ZARAGOZA).** Anv.: AVGVSTVS DIVI F. Cabeza laureada de Augusto a derecha. Rev.: CAESAR AVGVSTA M. PORCI. CN. FAD. Véxilo, a los lados II VIR. 5,58 grs. AE. AB-334; ACIP-3039b. **MBC.**

60,-



- 30** **As. 27 a.C.-14 d.C.. ÉPOCA DE AUGUSTO. CALAGURRIS (Calahorra, La Rioja).** Anv.: MVN. CAL. IVL. Cabeza de Augusto a derecha. Rev.: II VIR. ITER. M. PLAET. TRAN. Q. VRSO. Toro a derecha. 11,56 grs. AE. AB-408. **(MBC).**

40,-



- 31** **Calco. 220-215 a.C. CARTAGONOVA (CARTAGENA, Murcia).** Anv.: Cabeza de Tanit a izquierda. Rev.: Cabeza de caballo a derecha. 9 grs. AE. Pátina marrón verde.. AB-510. **MBC.**

30,-



- 32** **Calco. 220-215 a.C.. CARTAGONOVA (CARTAGENA, Murcia).** Anv.: Cabeza de Marte a derecha. Rev.: Palmera. 5,20 grs. AE. Pátina verde oscura.. AB-518. **MBC+/EBC-.**

50,-



- 33** **Tartemorion. DIVISORES INCIERTOS DE FINALES SIGLO III d.C. ZONA DE INFLUENCIA HISPANO-CARTAGINESA..** Anv.: Cabeza femenina a derecha. Rev.: Estrella de ocho puntas. 0,19 grs. AR. RARA. AB-560. **(MBC).** **225,-**



- 34** **As. 14-36 d.C. ÉPOCA DE TIBERIO. CASCANTUM (CASCANTE, Navarra).** Anv.: TI. CAESAR. DIVI. AVG. F. AVGVSTVS. Cabeza de Tiberio laureada a derecha. Rev.: Toro a derecha entre MVNICIP y CASCANTVM. 10,87 grs. AE. Pátina verde rojiza.. AB-691; ACIP-3157. **EBC-.** **120,-**



- 35** **As. 14-36 d.C.. ÉPOCA DE TIBERIO. CASCANTUM (CASCANTE, Navarra).** Anv.: TI. CAESAR DIVI. AVG. F. AVGVSTVS. Cabeza laureada a derecha. Rev.: MVNICIP. CASCANTVM. Toro a derecha. N y T sin enlazar. 9,68 grs. AE. AB-691. **BC+/MBC-.** **60,-**



- 36** **Lote 2 monedas As. 180 a.C. CASTULO (CAZLONA, Jaén).** AE. A EXAMINAR.. AB-697, 701. **MBC- a MBC.** **60,-**



- 37** Lote 2 monedas As. 120-50 a.C.. CELSE (VELILLA DE EBRO, Zaragoza). Anv.: Cabeza masculina a derecha, rodeada por tres delfines. Una con manto y fíbula, la otra sin manto. Rev.: Jinete con palma a derecha, debajo leyenda ibérica. AE. AB-771, 772. **MBC a MBC+**.

80,-



- 38** As. 50-30 a.C.. CELSE (VELILLA DE EBRO, Zaragoza). Anv.: COL. VIC. IVL. LEP. Cabeza masculina con casco a derecha. Rev.: PR. II VIR. P. SALPA. M. FVLI. Toro embistiendo a derecha. 14,71 grs. AE. AB-799; ACIP-1496. **MBC.**

90,-



- 39** As. 50-30 a.C.. CELSE (VELILLA DE EBRO, Zaragoza). Anv.: Cabeza femenina a derecha, detrás palma, encima PR. II VIR., debajo C. V.I. L.. Rev.: C. BALBO L. PORCIO. Toro a derecha. 16,53 grs. AE. (Leves oxidaciones).. AB-800; ACIP-1493. **MBC+.**

60,-



- 40** As. 27-14 d.C. ÉPOCA DE AUGUSTO. CELSA (VELILLA DE EBRO, Zaragoza). Anv.: Cabeza laureada de Augusto a derecha, alrededor leyenda. Rev.: Toro a derecha, alrededor leyenda. 11,85 grs. AE. AB-806; ACIP-3161. **MBC-.**

40,-



- 41** **Lote 3 monedas As. 28 a.C.-14 d.C.. ÉPOCA DE AUGUSTO. CELSE (VELILLA DE EBRO, Zaragoza).** Anv.: AVGVST C. V. I. CELSA. Cabeza de Augusto a derecha, dentro de láurea. Rev.: L. COR. TERR. M. IVN. HISP. I VIR. Toro a derecha. AE. A EXAMINAR.. AB-806. **MBC- a MBC.**

80,-



- 42** **As. 27 a.C.-14 d.C.. ÉPOCA DE AUGUSTO. CELSA (VELILLA DE EBRO, Zaragoza).** Anv.: AVGVSTVS DIVI. F. Cabeza laureada de Augusto a derecha. Rev.: L. BACCIO. MAN. FESTO. II VIR. C. V. I. CEL. Rev.: Toro a derecha. 10,23 grs. AE. En anverso resello en forma de cabeza de águila.. AB-809. **MBC.**

40,-



- 43** **As. 27-14 d.C. ÉPOCA DE AUGUSTO. CELSA (VELILLA DE EBRO, Zaragoza).** Anv.: Cabeza laureada de Augusto a derecha, alrededor leyenda. Rev.: Toro a derecha, alrededor leyenda. 11,01 grs. AE. AB-812; ACIP-3169c. **MBC-.**

50,-



- 44** **As. 14-37 d.C.. ÉPOCA DE TIBERIO. CLUNIA (CORUÑA DEL CONDE, Burgos).** Anv.: TI. CAESAR AVG. F. AVGVSTV S IMP. Cabeza laureada a derecha. Rev.: C. AEM. METO. T. COR. MATE. L. CAEL. PRES. C. CAEL. CA. IIII VIR. Toro a izquierda. 13,01 grs. AE. Limpiada.. AB-838. **(MBC).**

50,-



- 45 As. 120-80 a.C.. CONTERBIA CARBICA (HUETE, Cuenca).** Anv.: Cabeza barbada a derecha, delante delfín, detrás leyenda ibérica CaRBiCoM. Rev.: Jinete con lanza a derecha, debajo leyenda ibérica. 8,63 grs. AE. (Pequeñas oxidaciones).. AB-848. **(MBC+).**

50,-



- 46 As. 120-20 a.C. DABANIU (Zona de Aragón).** Anv.: Cabeza masculina a derecha entre dos delfines. Rev.: Jinete a derecha, debajo, bajo línea, leyenda ibérica. 12,52 grs. AE. AB-886. **MBC-.**

50,-



- 47 Semis. 120-20 a.C. DABANIU (Zona de ARAGÓN).** Anv.: Cabeza masculina a derecha, detrás letra ibérica Da. Rev.: Caballo a derecha, debajo leyenda ibérica. 4,01 grs. AE. AB-887; ACIP-1608. **MBC.**

80,-



- 48 Lote 2 monedas 1/8 y 1/4 Calco. 300-200 a.C. EBUSUS (IBIZA).** 0,97 y 2,50 grs. AE. 1/8 Calco Bes con serpiente y 1/4 Calco Bes de frente con martillo y serpiente.. AB-904, 918; ACIP-701, 699.. **BC+ a MBC-..**

50,-



49 **Lote 6 monedas 1/8 Calco. EBUSUS (IBIZA).** AE. Diferentes tipos clasificables. A EXAMINAR.. **BC a MBC-.** **45,-**



50 **Lote 8 monedas 1/4 Calco. EBUSUS (IBIZA).** AE. Diferentes tipos clasificables. A EXAMINAR.. **BC a MBC-.** **60,-**



51 **As. 120-20 a.C.. ECUALACOS (ZONA DE SORIA, Guadalajara).** Anv.: Cabeza masculina a derecha, delante delfín, detrás letras ibéricas Se. Rev.: Jinete con lanza a derecha, debajo leyenda ibérica. 11,09 grs. AE. ESCASA. AB-970. **MBC+.** **100,-**



52 **As. 27 a.C.-14 d.C.. ÉPOCA DE AUGUSTO. EMERITA AUGUSTA.** Anv.: CAESAR AVG. TRIB. POTEST. Cabeza descubierta de Augusto a izquierda. Rev.: P. CARISIVS LEG. AVGVSTI. 10 grs. AE. AB-994. **MBC.** **90,-**



53 **Lote 2 monedas Semis y As. EMERITA AUGUSTA (MÉRIDA, Badajoz).** AE. A EXAMINAR.. AB-1016 y 1044. **BC a MBC-.** **80,-**



54 **Tartemorion. EMPORITON.** Anv.: Cabeza de Perséfone a derecha. Rev.: Dos delfines en rueda sinistrógiros. 0,17 grs. AR. MUY ESCASA. ACIP-206; Vill-40-48. **MBC.** **100,-**



55 **Dracma. 200-110 a.C. EMPORITON (SANT MARTÍ D'EMPÚRIES, Girona).** Anv.: Cabeza de Perséfone a derecha, rodeada por tres delfines. Rev.: Pegaso-Crisaor a derecha, debajo leyenda. 4,17 grs. AR. Acuñación algo desplazada deformando el cospel.. AB-1108; ACIP-224. **MBC+/MBC.** **150,-**



56 **Tritartemorion. DIVISORES DE IMITACIÓN MASSALIOTA.** Anv.: Cabeza femenina a derecha. Rev.: Rueda de cuatro radios, entre ellos, creciente, A, M y vacío. 0,57 grs. AR. (Levisimas oxidaciones).. RARA. AB-1183 var.; ACIP-468. **EBC/EBC-.** **350,-**



- 57** **Tritartemorion. IMITACIÓN DE DIVISORES DE MASSALIA.** Anv.: Cabeza femenina a derecha. Rev.: Rueda dividida por cuatro radios, en los cuadrantes: cuatro globulos en rombo, vacío, A y M. 0,32 grs. AR. ACIP cataloga como R10.. RARÍSIMA. ACIP-476; Vill-146. **EBC-/MBC+.**

100,-



- 58** **Tritartemorion. IMITACIÓN DE DIVISORES DE MASSALIA.** Anv.: Cabeza femenina a derecha. Rev.: Rueda dividida por cuatro radios, en los cuadrantes: creciente interno, A, círculo y M. 0,31 grs. AR. ACIP cataloga como R9. Pátina.. MUY RARA. ACIP-490. **MBC-/MBC+.**

50,-



- 59** **Tritartemorion. IMITACIÓN DE DIVISORES DE MASSALIA.** Anv.: Cabeza femenina a derecha. Rev.: Rueda dividida por cuatro radios, en los cuadrantes: creciente interno, A, círculo y M. 0,30 grs. AR. ACIP cataloga como R9. Pátina irregular.. MUY RARA. ACIP-490. **MBC/MBC+.**

50,-



- 60** **As. 130-90 a.C. UNTICESCEN (SANT MARTÍ D'EMPÚRIES, Girona).** Anv.: Cabeza de Palas a derecha. Rev.: Pegaso a derecha, encima láurea, debajo leyenda ibérica. 8,54 grs. AE. AB-1213; Vill-32. **BC+.**

45,-



- 61** **As. 50-27 a.C.. EMPORITON (L' ESCALA, EMPURIES, Girona).** Anv.: Cabeza de Pallas a derecha. Delante C.I.L.C.Q. Rev.: Pegaso a derecha, debajo (EM)PORIT. 12,46 grs. AE. AB-1251. **(MBC).**

60,-



- 62** **As. 27 a.C-14 d.C. ÉPOCA DE AUGUSTO. ERCAVICA (CAÑAVERUELAS, Cuenca).** Anv.: AVGVSTVS DIVI F. Cabeza laureada de Augusto a derecha. Rev.: MVN. ERCAVICA. Toro a derecha con el rabo recto. 12,89 grs. AE. Leyendas rectas.. AB-1278; ACIP-3186a. **MBC-.**

80,-



- 63** **Cuadrante. 120-20 a.C. GILI (GILET, Valencia).** Anv.: Concha. Rev.: Delfín encima 3 puntos, debajo leyenda ibérica. 3,13 grs. AE. RARÍSIMA. AB-1390; ACIP-2059. **MBC/MBC+.**

700,-



- 64** **As. 120-20 a.C. ICALCUSCEN (INIESTA, Cuenca).** Anv.: Cabeza masculina a derecha delante caduceo, detrás timón. Rev.: Jinete con lanza y rodela a izquierda, debajo leyenda ibérica. 12,81 grs. AE. ESCASA. AB-No cat; ACIP-2092. **BC+.**

70,-



- 65 Denario. 120-20 a.C.. ICAVCUSCEN (INIESTA, Cuenca).** Anv.: Cabeza imberbe.. Rev.: Jinete con rodela y clámide llevando un segundo caballo, debajo leyenda ibérica.. 3,47 grs. AR. RARA ASÍ. AB-1396; ACIP-2078. **EBC.** **785,-**



- 66 As. 120-20 a.C. ICAVCUSCEN (INIESTA, Cuenca).** Anv.: Cabeza imberbe a derecha, detrás delfín. Rev.: Jinete con lanza y rodela a izquierda, debajo leyenda ibérica. 15,04 grs. AE. AB-1399; ACIP-2079. **BC+/MBC-.** **60,-**



- 67 Semis. 120-20 a.C. ICAVCUSCEN (INIESTA, Cuenca).** Anv.: Cabeza masculina a derecha entre delfines. Rev.: Caballo a izquierda, encima creciente y estrella, debajo leyenda ibérica. 4,81 grs. AE. MUY ESCASA. AB-1401; ACIP-2080. **MBC-.** **100,-**



- 68 Denario. 120-20 a.C. ICAVCUSCEN (INIESTA, Cuenca).** Anv.: Cabeza imberbe a derecha.. Rev.: Jinete con rodela y clámide a izquierda conduciendo un segundo caballo, debajo leyenda ibérica ICAVCUSCEN.. 3,48 grs. AR. AB-1402; ACIP-2083. **(EBC).** **575,-**



- 69** **As de imitación. 220-20 a.C. ILTIRTA (LLEIDA).** Anv.: Cabeza masculina a derecha. Rev.: Jinete con palma y clámide, debajo leyenda ibérica. 7,6 grs. Estilo tosco.. RARA. AB-1471; ACIP-1266. **BC+/MBC-**. **75,-**



- 70** **As. 14-36 d.C.. ÉPOCA DE TIBERIO. DERTOSA ILERGAVONIA (TORTOSA, Tarragona).** Anv.: TI. CAESAR DIVI AVG. F. AVGVSTVS. Cabeza laureada de Tiberio a derecha. Rev.: DERT. M. N. ILERCAVONIA. Nave a izquierda. Resello palma. 7,73 grs. AE. Pátina oscura.. ESCASA. AB-1493. **MBC.** **75,-**



- 71** **As. 150-20 a.C. ILIBERRI (GRANADA).** Anv.: Cabeza masculina con casco a derecha, delante palma. Rev.: Triscela, debajo leyenda ibérica. 15,34 grs. AE. (Ligeras oxidaciones limpiadas).. ESCASA. AB-1506; ACIP-2286. **MBC.** **250,-**



- 72** **Lote 3 monedas As. 120-20 a.C. LAGINE (Zona de Aragón).** Anv.: Cabeza masculina a derecha con adornos en el cuello, rodeada por tres delfines. Rev.: Jinete con palma a derecha, debajo leyenda ibérica. AE. (Uno pequeñas oxidaciones).. AB-1656. **MBC- a MBC.** **100,-**



- 73** **As.. 200-20 a.C.. MALACA (MÁLAGA)..** Anv.: Cabeza de Vulcano con birrete cónico terminado en borla a derecha, delante leyenda, detrás tenazas.. Rev.: Cabeza de Helios de frente radiado.. 9,40 grs.. AE.. Variante por la terminación en borla del birrete. Pátina marrón.. AB-1726 var.; G.G.-4.. **MBC+..** **50,-**



- 74** **Lote 3 monedas As.. MALACA (MÁLAGA)..** AE.. A EXAMINAR.. AB-1726, 1727 var., 1730 var.; G.G.-2, 13, 19.. **MBC..** **75,-**



- 75** **Lote 3 monedas As, Semis y Sextante.. MALACA (MÁLAGA)..** 9,90, 7,90 y 2,70 grs.. AE.. AB-1730 var., 1733 var., 1744 var.; G.G.-32, 41, 89.. **MBC- a (MBC+)..** **60,-**



- 76** **As. 120-45 a.C. NERONKEN (NARBONA, Francia).** Anv.: Cabeza femenina velada a derecha. Rev.: Toro a derecha, encima láurea, debajo leyenda ibérica. 8,32 grs. AE. RARA. ACIP-2692 sim. **BC+/MBC-.** **65,-**



- 77 As. 120-45 a.C. NERONKEN (NARBONA, Francia).** Anv.: Cabeza femenina velada a derecha. Rev.: Toro a derecha, encima láurea, debajo leyenda ibérica. 13,18 grs. AE. RARA. ACIP-2692 sim. **BC+.**

65,-



- 78 As. 120-20 a.C. OILAUNICOS (Zona norte del EBRO).** Anv.: Cabeza barbada a derecha, delante letras ibéricas SOS, detrás punto. 11,21 grs. AE. AB-1861. **MBC-.**

60,-



- 79 Dracma. 300-200 A.C.. ARSGITAR (SAGUNTO, Valencia).** Anv.: Cabeza laureada de Hércules a derecha con clava sobre el hombro, delante delfín.. Rev.: Toro embistiendo a derecha, encima estrella, debajo leyenda ibérica. 2,46 grs. AR. Acuñación muy bonita y con pátina de colección antigua.. RARA EN ESTA CALIDAD. AB-2034; Vill-19. **EBC/EBC-.**

700,-



- 80 Dracma. 300-200 a.C. ARSGITAR (SAGUNTO, Valencia).** Anv.: Cabeza galeada a derecha. Rev.: Toro androcéfalo a derecha, encima leyenda ibérica ARSEETaR, encima leyenda ibérica ARSBiGiSTeEGiAR. 3,10 grs. AR. RARA. AB-2040. **MBC.**

750,-



- 81 **Dracma. 170-20 a.C. ARSGITAR (SAGUNTO, Valencia).** Anv.: Cabeza imberbe laureada a derecha. Rev.: Toro parado, encima láurea, bajo línea leyenda. 2,72 grs. AR. Bella pieza con pátina.. RARA. AB-2047; ACIP-1970. **EBC/EBC+.**

1850,-



- 82 **Hemióbolo. 300-200 a.C. ARSE (SAGUNTO, Valencia).** Anv.: Cabeza imberbe a derecha. Rev.: Cabeza de caballo. 0,30 grs. MUY RARA. Vill-7A. **BC.**

100,-



- 83 **Cuadrante. 170-20 a.C. ARSE (SAGUNTO, Valencia).** Anv.: Concha. Rev.: Delfín a derecha, debajo leyenda ibérica. En exergo: 3 puntos. 2,86 grs. AE. MUY RARA. ACIP-2003. **MBC-.**

75,-



- 84 **As. 120-100 a.C. ARSE (SAGUNTO, Valencia).** Anv.: Cabeza masculina a derecha, detrás caduceo. Rev.: Jinete con lanza a derecha, encima estrella, debajo leyenda ibérica. 13,31 grs. AE. AB-2072; ACIP-1971. **MBC-.**

70,-



- 85** **Lote 2 monedas Cuadrante y As.. ARSE (SAGUNTO, Valencia).** 4,30 y 15,85 grs. AE. As raro.. AB-2053, 2077; ACIP-1976; Vill-310,44.. **BC+ a MBC..** **60,-**



- 86** **As. 50-20 a.C. ARSE (SAGUNTO, Valencia).** Anv.: L. CALPVRN. AED. CVR. CN. BAEBI. GALB. Cabeza galeada de Roma a derecha. Rev.: Proa a derecha con Victoria y caduceo, debajo SAGV. 13,61 grs. AE. ESCASA. AB-2081. **BC.** **40,-**



- 87** **As. 120-20 a.C. SAITI (XÁTIVA, Valencia).** Anv.: Cabeza masculina con cetro detrás. Rev.: Jinete con palma a derecha y debajo bajo línea leyenda ibérica SAITI. 23,47 grs. AE. Pátina oscura.. ESCASA. AB-2097; ACIP-2045. **MBC+.** **100,-**



- 88** **Cuadrante. 120-20 a.C. SAITI (XÁTIVA, Valencia).** Anv.: Concha. Rev.: Medio Pegaso a derecha, encima tres glóbulos, debajo leyenda ibérica. 3,30 grs. AE. (Grietas en canto).. RARA. AB-2103; ACIP-2034. **EBC-.** **135,-**



- 89** **As. 120-20 a.C. SECAISA (BELMONTE DE GRACIÁN, Zaragoza).** Anv.: Cabeza masculina a derecha, entre dos delfines. Rev.: Jinete con lanza a derecha, debajo de línea, leyenda ibérica. 9,03 grs. AE. Pátina verde oscuro.. **25,-**
AB-2131. **MBC+/MBC.**



- 90** **As. 120-20 a.C. SECAISA (BELMONTE DE GRACIÁN, Zaragoza).** Anv.: Cabeza masculina a derecha, entre dos delfines. Rev.: Jinete con lanza a derecha, debajo de línea leyenda ibérica. 11,09 grs. AE. AB-2131; ACIP-1560. **MBC-.** **45,-**



- 91** **As. 120-20 a.C.. SECOTIAS (SIGÜENZA, Guadalajara).** Anv.: Cabeza masculina a derecha, delante delfín, detrás leyenda ibérica LaCaS. Rev.: Jinete con lanza a derecha, debajo leyenda ibérica. 11,23 grs. AE. (Oxidaciones).. **50,-**
AB-2153. **MBC.**



- 92** **As. 120-20 a.C.. SECOTIAS (SIGÜENZA, Guadalajara).** Anv.: Cabeza masculina a derecha, delante delfín, detrás leyenda ibérica. Rev.: Jinete con lanza, debajo leyenda ibérica. 11,32 grs. AE. ESCASA. AB-2153. **MBC/MBC-.** **60,-**



- 93** **As. 120-30 a.C. SEOBIRICES (SAELICES, Cuenca).** Anv.: Cabeza masculina a derecha, delante delfín, detrás palma y debajo letra ibérica. Rev.: Jinete con lanza a derecha, debajo leyenda ibérica. 10,55 grs. AE. AB-2176. **MBC.** **50,-**



- 94** **As. 120-30 a.C. SEOBIRICES (SAELICES, Cuenca).** Anv.: Cabeza masculina a derecha, delante delfín, detrás palma y debajo signo ibérico S. Rev.: Jinete con lanza a derecha, debajo leyenda ibérica. 8,92 grs. AE. (Oxidaciones).. AB-2176. **MBC/BC+.** **30,-**



- 95** **As. 120-20 a.C. CESE (TARRAGONA).** Anv.: Cabeza masculina a derecha, detrás letras ibéricas (IL), delante S. Rev.: Jinete con palma a derecha, debajo leyenda ibérica. 6,39 grs. AE. AB-2295; ACIP-1210. **MBC-.** **50,-**



- 96** **Lote 5 monedas Cuadrante y As (4). CESE (3) y TARRACO (2).** AE. A EXAMINAR.. AB-2293, 2295, 2230, 2356, 2357. **BC- a BC+.** **40,-**



- 97 As. 14-36 d.C. ÉPOCA DE TIBERIO. TARRACO.** Anv.: TI. CAESAR DIVI AVG. F. AVG. PONT. MAX. IMP. Cabeza descubierta de Tiberio a derecha. Rev.: C. V. T. CAESARES GERMANICVS DRVSVS. Cabezas enfrentadas de Germánico y Druso. 5,48 grs. AE. Pátina verdosa.. AB-2375; ACIP-3272. **MBC-.**

50,-



- 98 As. 120-20 a.C. TITIACOS (TRICIO, La Rioja).** Anv.: Cabeza masculina a derecha, detrás letras ibéricas TIS. Rev.: Jinete con lanza a derecha, debajo leyenda ibérica. 12,68 grs. AE. AB-2390; ACIP-1888. **MBC-.**

40,-



- 99 As. 14-36 d.C. ÉPOCA DE TIBERIO. TURIASO (TARAZONA, Zaragoza).** Anv.: TI. CAESAR AVG. F. IMP. PONT. M. Cabeza laureada de Tiberio a derecha. Rev.: MVN. TVR. II VIR. L. CAEC. AQVIN. M. CEL. PALDV. Toro a derecha. 13,18 grs. AE. (Leves oxidaciones). Pátina oscura.. AB- 2454 (Describe erróneamente el anverso); ACIP-3292. **(MBC+).**

50,-



- 100 As. 120-20 a.C. TURIASU (TARAZONA, Zaragoza).** Anv.: Cabeza barbada a derecha, rodeada de tres delfines, detrás letra ibérica. Rev.: Jinete con lanza a derecha, debajo leyenda ibérica. 13,42 grs. AE. ESCASA. AB-2428; ACIP-1731. **BC+.**

60,-



- 101** **As. 14-36 d.C.. ÉPOCA DE TIBERIO. TURIASO (TARAZONA, Zaragoza).** Anv.: TI. CAESAR AVG. F. IMP. PONT. M. Cabeza laureada de Tiberio a derecha. Rev.: MVN. TVR. II VIR. L. CAEC. AQVIN. M. CEL. PALDV. Toro a derecha. AE. AB-2454. **MBC+.**

70,-



- 102** **As. 50 a.C.. ULIA (MONTEMAYOR, Córdoba).** Anv.: Cabeza femenina a derecha, delante espiga, debajo creciente. Rev.: Ramas de vid alrededor de cartela con VLIA. 20,23 grs. AE. AB-2490; ACIP-2320; Vill-1. **MBC+.**

70,-



- 103** **Lote 8 monedas. VARIAS CECAS.** AE, AR. Contiene 3 Denarios, uno forrado y 4 Ases. Todas diferentes. A EXAMINAR.. **MBC- a EBC-.**

150,-



- 104** **Lote 9 cobres. CUMBARIA, IRIPPO (6), LAELIA, LASTIGI.** Incluye As y Semis. A EXAMINAR.. **BC+ a MBC-.**

75,-



- 105** **Lote 10 cobres Semis (9), As.** AE. Carteia (2), Gades, Iulia Traducta (2), Colonia Patricia (3), Castulo (2). A EXAMINAR.. **BC a MBC-**.

50,-



- 106** **Lote 30 monedas.** AE. Lote formado por Cuadrantes, Semis y Ases. Incluye alguna reproducción. IMPRESCINDIBLE EXAMINAR.. **RC a BC+**.

120,-



- 107** **Lote 40 monedas.** AE. Lote formado por Cuadrantes, Semis y Ases. Incluye alguna reproducción. IMPRESCINDIBLE EXAMINAR.. **RC a BC+**.

150,-



- 108** **Lote 14 plomos monetiformes.** Diferentes tamaños y cecas. A EXAMINAR.. **BC a BC+**.

80,-



109 Lote 16 plomos monetiformes. Diferentes tamaños y cecas. A EXAMINAR.. **BC a MBC-**.

120,-

MONEDAS ROMANAS REPÚBLICA



110 Lote 3 monedas Aes formatum. Siglos VI-IV a.C. ITALIA CENTRAL o LAZIO. 94,21, 34,59 y 12,79 grs. AE. Elementos semicirculares, por la parte interior dentada, forma de palmera y forma semicircular dentada en los extremos. A EXAMINAR.. **MBC a MBC+**.

90,-



111 Denario. 150 a.C. AFRANIA. Spurius Afranus. Rev.: Victoria con látigo en biga a derecha, debajo SAFRA. En exergo: ROMA, en tablilla. 3.59 grs. AR. BMC-670; Cal-112; Craw-206/1; FFC-133; Se-1. **MBC**.

50,-



112 Denario. 82-81 a.C. ANNIA. C. Annius y Lucius Fabius. HISPANIA. Anv.: Busto diademado a derecha, delante balanzas. Rev.: HISP Q entre las patas de los caballos N. En exergo: L.FABI L.(F). 3,78 grs. AR. (Oxidaciones).. Cal-122; Craw-366/3b; FFC-144; Se-5. **MBC+/EBC-**.

50,-



- 113 Denario. 104 a.C. APPULEIA. Lucius Appuleius Saturninus.** Rev.: Saturno en cuadriga a derecha, debajo R. En exergo: L. SATVRN. 3.85 grs. AR. BMC-1523-57; Cal-225; Craw-317/3b; FFC-161; Se-1. **MBC+/MBC.**

75,-



- 114 Denario.. 112-111 a.C.. CORNELIA. Cnaeus Cornelius Blasio..** Anv.: Cabeza de Escipión el Africano a derecha, detrás palma.. Rev.: BLA en monograma. En exergo: ROMA.. 3,78 grs.. AR.. BMC-631; Cal-470; Craw-296/1h; FFC-609; Se-19a.. **MBC+..**

80,-



- 115 Denario. 118 a.C. COSCONIA. L. Cosconius M.f. NARBO.** Anv.: Cabeza de Roma a derecha. L. COSCO. MF. Rev.: Guerrero Bituitus en biga a derecha. En exergo: L. LIC. CN. D(OM). 3.85 grs. AR. BMC-1189; Cal-514; 282/2; FFC-.652; Se-1. **MBC.**

50,-



- 116 Denario. 116-115 a.C. DOMITIA. Cnaeus Domitius Ahenobarbus.** Anv.: Cabeza de Roma a derecha, entre X y ROMA. Rev.: Júpiter en cuadriga a derecha. En exergo: (C)N. DOMI. 3.43 grs. AR. BMC-490; Cal-544; Craw-285/1; FFC-681; Se-7. **MBC+.**

75,-



- 117 Denario. 85 a.C. FONTEIA. Mn. Fonteius C.F.** Anv.: Cabeza de Apolo Vejovis a derecha, entre MN. (nexadas) FONTEI (NTE nexadas) y C.F. 3.94 grs. AR. BMC-2478; Cal-590; Craw-353/1c; FFC-719; Se-10. **MBC+/MBC.** **50,-**



- 118 Denario. 85 a.C. JULIA. L. Julius Bursio.** Anv.: Cabeza alada y laureada de Apolo Vejovis a derecha, detrás tridente y símbolo. 4.09 grs. AR. BMC-2485-07; Cal-634; Craw-352/1a; FFC-767; Se-5. **MBC+/MBC.** **75,-**



- 119 Denario. 54 a.C. JUNIA. Q. Caepio Brutus.** Anv.: Cabeza de Libertad con joya a derecha, detrás LIBERTAS. Rev.: Accensus, dos lictores y Bruto marchando a izquierda. En exergo: BRVTVS. 3.91 grs. AR. Restos de brillo original. Bella.. MUY ESCASA. BMC-3861; Cal-873; Craw-433/1; FFC-794; Se-31. **EBC+.** **800,-**



- 120 Denario. 79 a.C. NAEVIA. C. Naevius Balbus.** Anv.: Cabeza de Venus a derecha entre SC y letra C. Rev.: Victoria en triga a derecha. En exergo: C. NAE. (AE nexadas) BALB. (AL nexadas). 3.61 grs. AR. (Graffiti en anverso y reverso).. BMC-2916-23; Cal-1043; Craw-382/1a; FFC-939; Se-6b. **MBC.** **50,-**



- 121 Denario.. 79 a.C.. PAPIA.. L. Papius..** Anv.: Cabeza de Juno Sospita a derecha, detrás ánfora.. Rev.: Grifo a derecha, debajo ánfora. En exergo: L. PAPI.. 3,73 grs.. AR.. BMC-2977-95; Cal-1057; Craw-384/1; FFC-952; Se-1.. **EBC-.. 150,-**



- 122 Denario. 48 a.C. POSTUMIA. Postumius Albinus Bruti F.** Anv.: Cabeza de pietas aderecha. Rev.: Dos manos juntas sosteniendo un caduceo alado, debajo ALBINVS BRVTI F. 3,94 grs. AR. Restos de brillo original.. BMC-3964; Cal-1219; FFC-1075; Se-10. **EBC. 375,-**



- 123 Lote 3 monedas Denario. 125, 116, 46 a.C. CAECILIA, CARISIA y CURTIA.** AR. A EXAMINAR.. FFC-203, 538, 669. **BC+ a MBC-. 100,-**



- 124 Lote 3 monedas Denario. 146, 119, 92 a.C. AELIA, ANTESTIA y FURIA.** AR. A EXAMINAR.. FFC-100, 147, 730. **MBC- a MBC. 100,-**



125 Lote 3 monedas Denario. 124, 119 y 109 a.C. FABIA, FLAMINIA y FURIA. AR. A EXAMINAR.. FFC-697, 708, 730. **MBC.** **100,-**



126 Lote 3 monedas Denario. 148, 109, 103 a.C. LUTATIA, MARCIA y MINUCIA. AR. A EXAMINAR.. FFC-828, 848, 928. **BC+ a MBC.** **100,-**



127 Lote 3 monedas Denario. 115, 84, 67 a. C. LICINIA, SERGIA y SERVILIA. AR. A EXAMINAR.. FFC-803, 1111, 1122. **MBC- a MBC.** **120,-**



128 Lote 4 monedas Denario. 131, 119, 114, 67 a.C. FONTEIA, FURIA, PLAETORIA y POSTUMIA. AR. A EXAMINAR.. FFC-713, 730, 978, 1063. **BC a MBC.** **120,-**



- 129** **Lote 3 monedas Denario. 122, 108, 79 a. C. PAPIA, PAPIRIA y VALERIA.** AR. A EXAMINAR.. FFC-952, 958, 1165. **BC+ a MBC-.** **90,-**



- 130** **Lote 9 monedas.** AR. Resto final de coleccion incluye: Denarios Anónimos (4), Aemila (1) Titia (1), Victoriato anónimo, Quinarios de Calpurnia y Fundania. A EXAMINAR.. **BC a MBC.** **120,-**

IMPERIO



- 131** **Denario. Acuñada el 46-45 a.C. JULIO CÉSAR. GALIA.** Anv.: Cabeza diademada de Venus a derecha, detrás Cupido. Rev.: CAESAR. Trofeo de armas Galas en medio de Galia sentada a izquierda y Vercingétorix cautivo a derecha. 3,93 grs. AR. C-13; Craw-468/1; BMC-89; RRC-1014. **MBC+.** **100,-**



- 132** **Lote 4 monedas Denario. Acuñadas el 32-31 a.C. MARCO ANTONIO.** AR. Águila legionaria entre dos insignias militares LEG III, V, XI, XV. A EXAMINAR.. FFC-33, 36, 44, 50. **BC a MBC-.** **125,-**



- 133** **Quinario. Acuñada el 42 a.C. FULVIA (Esposa de Marco Antonio).** Anv.: Busto a derecha. (II VIR) R. P. C.. Rev.: ANTONI IMP. León a derecha XLI. 1.26 grs. AR. Marquitas de cambista en anverso.. ESCASA. Craw-489/6; S-3; Spink-1519. **MBC-/MBC.**

80,-



- 134** **Dupondio. Acuñada el 16-22 d.C.. AUGUSTO.** Anv.: DIVVS AVGVSTVS PATER. Cabeza radiada a izquierda.. Rev.: S. C. Águila de frente, cabeza a derecha, sobre un globo.. 10,89 grs. AE. Restitución de Tiberio. Pátina oscura.. C-247; RIC-82. **MBC-/MBC.**

30,-



- 135** **Denario. Acuñada el 8 a.C.. AUGUSTO. LUGDUNUM (Lyon).** Anv.: AVGVSTVS DIVI F. Cabeza laureada de Augusto a derecha. Rev.: (C. CAES.) AVGVVS. F. Cayo Cesar galopando a derecha, detrás insignias militares y águila legionaria.. 3,52 grs. AR. (Marca de cambista en mejilla y oxidaciones en parte del reverso). Bonita pátina oscura.. C-40; RIC-199; BMC-500. **EBC-/MBC+.**

250,-



- 136** **Denario. Acuñada el 15-13 a.C. AUGUSTO.** Anv.: AVGVSTVS DIVI F. Cabeza descubierta de Augusto a derecha. Rev.: IMP. X. Toro a derecha. 3,76 grs. AR. (Ligera rayita en anverso).. C-137; RIC-167a; BMC-451. **EBC.**

800,-



- 137 Denario. Acuñada el 14-37 d.C. TIBERIO.** Anv.: (TI.) CAESAR DIVI AVG. F. AVGVSTVS. Cabeza laureada a derecha. Rev.: PONTIF. MAXIM. Livia sentada a derecha. 3,8 grs. AR. (Ligera grieta).. C-16; RIC-26. **EBC-/EBC.** **400,-**



- 138 Denario. Acuñada el 14-37 d.C. TIBERIO.** Anv.: TI. CA(ESA)R DIVI AVG. F. AVGVSTVS. Cabeza laureada a derecha. Rev.: PONTIF. MAXIM. Livia sentada a derecha. 3,73 grs. AR. C-16; RIC-26. **EBC/EBC-.** **400,-**



- 139 Áureo. Acuñada el 14-17 d.C.. TIBERIO. LUGDUNUM (Lyon).** Anv.: TI. CAESAR DIVI. AVG. F. AVGVSTVS. Busto laureado a derecha. Rev.: PONTIF. MAXIM. Livia sentada a derecha con cetro y flor. 7,78 grs. AU. C-15; RIC-27; XC-305. **EBC-.** **2000,-**



- 140 Áureo. Acuñada el 14-17 d.C. TIBERIO.** Anv.: TI. CAESAR DIVI. AVG. F. AVGVSTVS. Busto laureado a derecha. Rev.: PONTIF. MAXIM. Livia sentada a derecha con cetro y flor. 7,9 grs. AU. (Golpe en anverso).. C-15; RIC-27; XC-305. **MBC.** **1900,-**



- 141 As. Acuñada el 23-32 d.C. AGRIPA.** Anv.: M. AGRIPPA L. F. COS. III. Cabeza a izquierda con corona rostral. Rev.: S. C. Neptuno en pie a izquierda con tridente y delfín; manto sobre los hombros.. 10,34 grs. AE. Pátina oscura.. ESCASA ASÍ. BMC-161 (de Tiberio); C-3; RIC-58 (de Calígula).. **MBC+.**

75,-



- 142 Dupondio. Acuñada el 41-42 d.C. ANTONIA.** Anv.: ANTONIA AVGVSTA. Busto descubierto a derecha. Rev.: TI. CLAVDIVS CAESAR AVG. P. M. TR. P. IMP. S.C. Claudio velado en pie a izquierda, con símpulo. 14,27 grs. AE. Acuñación de Claudio. (Levisimas oxidaciones).. RARA ASÍ. BMC-166; C-6; RIC-92 (de Claudio). **MBC+.**

100,-



- 143 Dupondio. Acuñada el 41-42 d.C.. ANTONIA.** Anv.: ANTONIA AVGVSTA. Busto descubierto a derecha. Rev.: TI. CLAVDIVS CAESAR AVG. P. M. TR. P. IMP. S.C. Claudio velado en pie a izquierda, con símpulo. 13,68 grs. AE. (Oxidaciones). Pátina oscura.. BMC-166; C-6; RIC-92 (de Claudio). **(MBC+).**

40,-



- 144 Cuadrante. Acuñada el 40 d.C. CALÍGULA.** Anv.: C. CAESAR DIVI AVG. PRON. AVG. S. C. Gorro frigio. Rev.: COS. DES. III PON. M. TR. P. III P. P. alrededor de R.C.C. 3,42 grs. AE. C-6. **MBC+.**

50,-



- 145 Sestercio. Acuñada el 41-42 d.C.. NERÓN DRUSO.** Anv.: NERO CLAVDIVS DRVSVS GERMANICVS IMP. Cabeza descubierta a izquierda.. Rev.: TI. CLAVDIVS CAESAR AVG. P. M. TR. P. IMP. (P. P. S. C.) Claudio sentado a izquierda, rodeado de armas.. 29,82 grs. AE. MUY ESCASA.. C-8; RIC-93. **MBC/BC.**

100,-



- 146 Lote 4 monedas Cuadrante y As (3). Acuñadas el 41-42 d.C.. CLAUDIO.** AE. El cuadrante tipo Balanza, dos de los Ases tipo LIBERTAS AVGVSTA SC y uno tipo SC Minerva. Pátina verde.. C-47, 84, 73; RIC-69, 66, 73. **MBC- a MBC+.**

50,-



- 147 Sestercio.. Acuñada el 41 d.C.. CLAUDIO..** Anv.: TI. CLAVDIVS CAESAR AVG. P. M. TR. P. IMP. P. P. Cabeza laureada a derecha.. Rev.: Cabeza laureada a derecha. EX S. C. P. P. OBCIVES SERVATOS dentro de corona de hojas de roble.. 24,50 grs.. AE.. C-38; RIC-112.. **EBC/EBC-..**

1000,-



- 148 Áureo. Acuñada el 50-54 d.C.. CLAUDIO y AGRIPINA HIJA.** Anv.: TI. CLAVD. CAESAR AVG. GERM. P. M. TRIB. POT. P. P. Cabeza laureada de Claudio a derecha. Rev.: (AGRIPIN)AE AVGVSTAE. Busto laureado de espigas de Agripina hija a derecha. 7,68 grs. AU. (Leves rayitas en reverso). BUEN EJEMPLAR.. RARA. C-3; RIC-80; XC-396. **EBC-.**

6000,-



- 149 As. Acuñada el 54-68 d.C.. NERÓN.** Anv.: NERO CAESAR AVG. GERM. IMP. Cabeza laureada a derecha.. Rev.: S. C. Victoria en vuelo a izquierda con un escudo con S. P. Q. R.. 11,47 grs. AE. (Pequeñas oxidaciones). Pátina oscura.. C-288; RIC-312. **(EBC-).**

50,-



- 150 As. Acuñada el 66 d.C.. NERÓN.** Anv.: IMP. NERO CAESAR AVG. P. MAX. TR. P. P. P. Cabeza laureada a izquierda.. Rev.: VICTORIA AVGVSTI S.C. Victoria avanzando a izquierda, con láurea y palma.. 12,43 grs. Pátina verde. BONITA PIEZA. C-344; RIC-523. **EBC.**

600,-



- 151 Dupondio. Acuñada el 54-55 d.C.. NERÓN.** Anv.: IMP. NERO CAESAR AVG. P. MAX. TR. P. P. P. Cabeza laureada a derecha. Rev.: VICTORIA AVGVSTI S. C. Victoria en marcha a izquierda. 12,26 grs. AE. (Pequeñas oxidaciones). Pátina oscura.. C-343; RIC-304. **(MBC+).**

50,-



- 152 Sestercio. Acuñada el 54-68 d.C.. NERÓN.** Anv.: NERO CLAVD. CAESAR AVG. GER. P. M. TR. P. IMP. P. P. Cabeza laureada a derecha. Rev.: ANNONA AVGVSTI CERES S. C. Ceres sentada a izquierda, la Abundancia en pie ante ella, con el cuerno de Amaltea.. 23,82 grs. AE. (Leves oxidaciones, algo realzado en reverso).. ESCASA. C-14; RIC-73. **MBC.**

240,-



- 153 Sestercio. Acuñada el 54-55 d.C. NERÓN.** Anv.: NERO CLAVD. CAESAR AVG. GER. P. M. TR. P. IMP. P. P. Cabeza laureada a izquierda. Rev.: ROMA S. C. Roma sentada a izquierda sobre coraza y escudos, con Victoria y parazonio con el pie sobre un casco. 25,18 grs. AE. (Algo realzada). Pátina verde oscura.. ESCASA. C-262; RIC-273. **EBC.**

1000,-



- 154 Denario. Acuñada el 68 d.C. GALBA.** Anv.: SER. GALBA IMPERATOR. Cabeza laureada de Galba a derecha. Rev.: CONCORDIA PROVINCIA. Concordia en pie a izquierda con rama y cornucopia. 3,6 grs. AR. MUY ESCASA. C-34; RIC-49; BMC-217. **EBC-/MBC+.**

900,-



- 155 Denario. Acuñada el 69 d.C. OTÓN.** Anv.: IMP. OTHO CAESAR AVG. TR. P. Cabeza descubierta de Otón a derecha. Rev.: SECVRITAS P. R. Seguridad en pie a izquierda con corona y guirnalda. 3,4 grs. AR. (Rayita en reverso). Pátina.. RARA. C-15; RIC-10; BMC-19. **(MBC+).**

700,-



- 156 Denario. Acuñada el 69 d.C. VITELIO.** Anv.: A. VITELLIVS GERM. IMP. AVG. TR. P. Cabeza laureada de Vitelio a derecha. Rev.: PONT. MAXIM. Vesta sentada a derecha con velo, cetro y pátera. 3,05 grs. AR. (Leves oxidaciones).. ESCASA. C-72; RIC-107; BMC-34. **EBC-/MBC+.**

375,-



- 157 Dupondio.. Acuñada el 71-72 d.C.. VESPASIANO..** Anv.: IMP. CAESAR VESPASIAN. AVG. COS. IIII. Cabeza radiada a derecha.. Rev.: VICTORIA NAVALIS S. C. Victoria en pie a derecha sobre proa de nave.. 12,90 grs.. Pátina oscura. (Pequeñas oxidaciones limpiadas en reverso).. C-633 var.. **MBC+..**

150,-



- 158 Denario. Acuñada el 77-79 d.C.. VESPASIANO.** Anv.: CAESAR VESPASIANVS (AVG). Cabeza laureada a derecha. Rev.: CERES AVGVSTI. Ceres en pie a izquierda con cetro y ramo de espigas. 3,26 grs. AR. C-54; RIC-132. **MBC-.**

35,-



- 159 Denario. Acuñada el 72-73 d.C.. VESPASIANO.** Anv.: IMP. CAES. VESP. AVG. P. M. COS. IIII. Cabeza laureada a derecha. Rev.: CONCORDIA AVGVSTI. Ceres sentada a izquierda. 3,52 grs. AR. Bonita pátina acerada y dorada con restos de brillo original.. BELLA. C-74; RIC-43; BMC-65. **EBC/EBC-.**

170,-



- 160 Denario. Acuñada el 79-80 d.C. TITO.** Anv.: IMP. TITVS CAES. VESPASIAN. AVG. P. M. Busto a derecha. Rev.: TR. P. IX IMP. XV COS. VIII P. P. Trono con respaldo semicircular. 3,45 grs. AR. Restos de brillo original.. ESCASA. C-313; RIC-24a; BMC-58. **EBC.**

225,-



- 161 Denario. Acuñada el 80 d.C. TITO.** Anv.: IMP. TITVS CAES. VESPASIAN. AVG. P.M. Cabeza laureada a derecha. Rev.: TR. P. IX. IMP. XV. COS. VIII. P. P. Rayo sobre mesa. 3,6 grs. AR. C-316; RIC-23a; BMC-51. **(EBC-).** **275,-**



- 162 Áureo. Acuñada el 79 d.C. TITO.** Anv.: IMP. TITVS CAES. VESPASIAN. AVG. P. M. Cabeza laureada de Tito a derecha. Rev.: TR. P. VIII IMP. XIII COS. VII P. P. Estatua de frente con lanza sobre columna. 7,2 grs. AU. Restos de brillo original.. ESCASA. C-271 var. (sin P.P.); RIC-27; XC-757. **MBC+.** **2500,-**



- 163 Denario. Acuñada el 80-81 d.C. JULIA TITI.** Anv.: IVLIA AVGVSTA TITI AVGVSTI F. Busto a derecha con diadema. Rev.: VENVS AVGVST. Venus en pie a derecha, apoyada en una columna con casco y cetro. 3,45 grs. AR. RARA. C14-; RIC-T56; BMC-T141. **MBC+/MBC.** **625,-**



- 164 Sestercio. Acuñada el 85 d.C.. DOMICIANO.** Anv.: IMP. CAES. DOMITIAN. AVG. GERM. COS. XI. Busto laureado a derecha. Rev.: S. C. Domiciano en pie a izquierda, sacrificando en altar, frente a templo de Minerva. 26,76 grs. AE. (Oxidaciones).. C-491; RIC-256. **MBC-/BC+.** **35,-**



- 165 Denario. Acuñada el 91-92 d.C. DOMICIANO.** Anv.: IMP. CAES. DOMIT. AVG. GERM. P. M. TR. P. XI. Cabeza laureada a derecha. Rev.: IMP. XXI. COS. XV. CENS. P. P. P. Minerva a izquierda con lanza y trueno. 3,6 grs. AR. Leve pátina en reverso. Bonita pieza.. C-268; RIC-158; BMC-184. **EBC+.**

200,-



- 166 Denario. Acuñada el 91-92 d.C.. DOMICIANO.** Anv.: IMP. CAES. DOMIT. AVG. GERM. P. M. Tr. P. XI. Cabeza laureada a derecha. Rev.: IMP. XXI COS. XVI CENS. P. P. P. Minerva en pie a izquierda. 3,33 grs. AR. Restos de brillo original.. BONITA PIEZA. C-271; RIC-733. **EBC.**

150,-



- 167 Denario. Acuñada el 92-93 d.C. DOMICIANO.** Anv.: IMP. CAES. DOMIT. AVG. GERM. P. M. TR. P. XII. Cabeza laureada a derecha. Rev.: IMP. XXII. COS. XVI. CENS. P. P. P. Minerva a derecha blandiendo lanza. 3,35 grs. AR. Restos de brillo original.. C-280; RIC-171; BMC-200. **EBC+/EBC.**

175,-



- 168 Denario. Acuñada el 81 d.C.. DOMICIANO.** Anv.: IMP. CAES. DOMITIANVS AVG. P. M. Cabeza laureada de Domiciano a derecha. Rev.: TR. P. COS. VII DES. VIII P. P. Minerva en pie a izquierda con lanza, escudo y sosteniendo a Victoria. 3,35 grs. AR. Leve pátina irisada.. C-564; RIC-62; BMC-13. **MBC+.**

50,-



- 169 As. Acuñada el 98 d.C.. TRAJANO.** Anv.: IMP. CAES. NERVA. TRAIAN. AVG. GERM. P. M. Busto laureado a derecha. Rev.: TR. POT. COS. III. P. P. S. C. Victoria en marcha a izquierda, portando palma y escudo con inscripción S. P. Q. R. 10,19 grs. AE. Pátina oscura.. C-617; RIC-402. **MBC+.**

60,-



- 170 As. Acuñada el 98 d.C. TRAJANO.** Anv.: TRAJANO. IMP. CAES. NERVA. TRAIAN. AVG. GERM. P. M. Busto laureado a derecha. Rev.: TR. POT. COS. II. P. P. S. C. Victoria en marcha a izquierda, portando palma y escudo con inscripción S. P. Q. R. 10,60 grs. AE. Pátina verde oscura.. C-617; RIC-402. **MBC.**

50,-



- 171 As. Acuñada el 98 d.C. TRAJANO.** Anv.: IMP. CAES. NERVA. TRAIAN. AVG. GERM. P. M. Busto laureado a derecha. Rev.: TR. POT. COS. II. P. P. S. C. Victoria en marcha a izquierda, portando palma y escudo con inscripción S. P. Q. R. 11,41 grs. AE. C-628; RIC-417. **MBC-.**

50,-



- 172 Dupondio. Acuñada el 112-114 d.C. TRAJANO.** Anv.: IMP. CAES. NERVAE TRAIANO AVG. GER. DAC. P. M. TR. P. COS. VI P. P. Busto laureado y drapeado a derecha. Rev.: FORTVNAE REDVCI S. C. Fortuna sentada a izquierda con timón y cornucopia. 12,22 grs. AE. C-166; RIC-629. **MBC+/BC+.**

50,-



- 173 Sestercio. Acuñada el 114-117 d.C.. TRAJANO.** Anv.: IMP. CAES. NER. TRAIANO OPTIMO AVG. GER. DAC. P. M. TR. P. COS. VI P. P. Busto laureado a derecha. Rev.: SENATVS POPVLVS QVE ROMANVS S. C. Fortuna sentada a izquierda. En exergo: FORT. RED. 26,77 grs. AE. Pátina verde y marrón. BUEN EJEMPLAR.. C-157; RIC-651. **EBC-/MBC+.** **600,-**



- 174 Sestercio. Acuñada el 103-111 d.C.. TRAJANO.** Anv.: IMP. CAES. NERVAE TRAIANO AVG. GER. DAC. P. M. TR. P. COS. V P. P. Busto laureado a derecha.. Rev.: S. P. Q. R. OPTIMO PRINCIPI S. C. Fortuna en pie a izquierda con cornucopia y timón, detrás proa de nave. 26,08 grs. AE. (Pequeñas oxidaciones). Pátina verde oscura.. C-477; RIC-500. **(MBC+/MBC).** **70,-**



- 175 Sestercio. Acuñada el 100 d.C.. TRAJANO.** Anv.: IMP. CAES. NERVA. TRAIAN. AVG. GERM. P. M. Busto laureado a derecha. Rev.: T. R. POT. COS. III P. P. S. C. Justicia sentada a izquierda con cetro y ramo. 25,97 grs. AE. (Pequeñas oxidaciones). Pátina verde oscura.. C-624; RIC-413. **(MBC+/MBC-).** **70,-**



- 176 Denario. Acuñada el 103-112 d.C. TRAJANO.** Anv.: IMP. TRAIANO AVG. GER. DAC. P. M. TR. P. Busto laureado a derecha. Rev.: COS. V. P. P. S. P. Q. R. OPTIMO PRINC. Paz a izquierda apoyada en columna sosteniendo rama. 3,29 grs. AR. C-83; RIC-126; BMC-315. **EBC.** **200,-**



- 177 Denario.. Acuñada el 114-117 d.C.. TRAJANO..** Anv.: IMP. CAES. NER. TRAIANO OPTIMO AVG. DAC. Busto laureado a derecha.. Rev.: FORT. RED. P. M. TR. P. COS. VI P. P. S. P. Q. R. Fortuna sentada a izquierda.. 2,84 grs.. AR.. Bonita pátina. Parte de brillo original.. C-154; RIC-318; BMC-578.. **EBC+**.

150,-



- 178 Áureo. Acuñada el 103-111 d.C.. TRAJANO.** Anv.: IMP. NERVA TRAIANVS AVG. GER. DACICVS. Busto laureado y con égida de Trajano a derecha. Rev.: P. M. TR. P. COS. V. P. P. Trajano en cuadriga a izquierda con rama y cetro. 6,41 grs. AU. (Descolgada).. MUY ESCASA. C-263; RIC-87; XC-1062. **MBC**.

1500,-



- 179 Áureo. Acuñada el 112-114 d.C.. TRAJANO.** Anv.: IMP. TRAIANO. AVG. GER. DAC. P. M. TR. P. P. COS. VI. P. P. Busto laureado y drapeado de Trajano a derecha. Rev.: S.P.Q.R. OPTIMO PRINCIPI. Genio en pie a izquierda con patera y espigas. 7,04 grs. AU. Leves restos de brillo original.. C-397; RIC-275 (Busto corazado); XC-1092. **MBC**.

1500,-



- 180 Sestercio. Acuñada el 121 d.C.. ADRIANO.** Anv.: IMP. CAESAR TRAIAN HADRIANVS AVG. Busto laureado a derecha. 22,91 grs. AE. (Pequeñas oxidaciones). Pátina verde.. C-1465; RIC-614. **MBC-**.

50,-



- 181 Denario. Acuñada el 134-138 d.C.. ADRIANO.** Anv.: HADRIANVS AVG. COS. III P. P. Cabeza descubierta de Adriano a derecha. Rev.: FELICITAS AVG. Adriano en pie a derecha, dando la mano a Felicidad. 2,78 grs. AR. Pátina oscura e irisada.. C-628; RIC-237; BMC-613. **MBC.**

40,-



- 182 Denario. Acuñada el 117-138 d.C. ADRIANO.** Anv.: IMP. CAESAR TRAIAN. HADRIANVS AVG. Busto laureado a derecha. Rev.: IVSTITIA P. M. TR. P. (COS. II.) Justicia sentada a izquierda con cetro y páttera. 3,28 grs. AR. C-877; RIC-42. **MBC-.**

40,-



- 183 Denario. Acuñada el 117-138 d.C. ADRIANO.** Anv.: IMP. CAESAR. TRAIAN. HADRIANVS. AVG. Busto laureado a derecha. Rev.: VOT. PVB. P. M. TR. P. COS. III. Piedad con velo en pie a derecha. 3,13 grs. AR. (hojitas, oxidaciones).. C-1477; RIC-141; BMC-324. **MBC+.**

100,-



- 184 Áureo. Acuñada el 125-128 d.C.. ADRIANO.** Anv.: HADRIANVS AVGVTVS. Busto laureado, drapeado y corazado de Adriano a derecha. Rev.: COS. III. Adriano a caballo a derecha, levantando su brazo derecho. 6,98 grs. AU. (Descolgada, con golpecitos de punzón). Leve pátina.. ESCASA. C-406; RIC-186e; XC-1216. **MBC-.**

1500,-



- 185** **Áureo. Acuñada el 134-138 d.C.. ADRIANO.** Anv.: HADRIANVS AVG. COS. III P. P. Cabeza desnuda de Adriano a derecha. Rev.: GENIO P. R. Genio del Pueblo Romano en pie a izquierda con pátera y cornucopia, delante altar. 7,28 grs. AU. (Pequeña prueba de metal en canto y pequeño grafiti en forma de estrella en anverso a las 12h). Restos de brillo original.. BELLO. C-800; RIC-249; XC-1269. **EBC-.**

2000,-



- 186** **Denario. Acuñada el 137 d.C.. AELIO.** Anv.: L. AELIVS CAESAR. Busto descubierto a derecha. Rev.: TR. POT. COS. II. Concordia sentada a izquierda. 2,99 grs. AR. (Rayas).. C-5; RIC-436c; BMC-985. **BC+.**

80,-



- 187** **AE 30. Acuñada el 141 d.C. ANTONINO PÍO. PHILIPPOLIS (TRACIA).** Anv.: Busto laureado a derecha. Rev.: El dios del río "Ebro" recostado a izquierda. 22,62 grs. AE. Pátina oscura.. RARA. RPC IV.1 Online 7415; Varbanov-673. **MBC/MBC+.**

150,-



- 188** **Denario. Acuñada el 159-160 d.C. ANTONINO PÍO.** Anv.: ANTONINVS AVG. PIVS P. P. TR. P. XXIII. Cabeza laureada de Antonino a derecha. Rev.: PACI AVG. COS. IIII. Paz estante a izquierda portando cetro y rama. 3,05 grs. AR. C-573; RIC-301; BMC-981. **EBC/EBC-.**

80,-



- 189 Denario. Acuñada el 140 d.C. ANTONINO PÍO y MARCO AURELIO.** Anv.: ANTONINVS AVG. PIVS P. P. TR. P. COS. III. Cabeza laureada de Antonino Pío a derecha. Rev.: AVRELIVS CAESAR AVG. P. III F. COS. Cabeza descubierta de Marco Aurelio a derecha. 3,18 grs. AR. C-15; RIC-417a; BMC-155. **MBC+.**

250,-



- 190 Denario. Acuñación posterior al 141 d.C. FAUSTINA MADRE.** Anv.: FAVSTINA AVGVSTA. Busto diademado a derecha. Rev.: AVGVSTA. Vesta en pie a izquierda con paladión y símpulo. 3,39 grs. AR. C-108; RIC-368; BMC-435. **EBC+.**

150,-



- 191 Áureo. Acuñada el 141-161 d.C.. FAUSTINA MADRE.** Anv.: DIVA AVGVSTA FAVSTINA. Busto drapeado de Faustina a derecha. Rev.: PIETAS AVGVSTA. Piedad velada a izquierda en ceremonia ante un altar. 7,25 grs. AU. (Leves rayitas). Restos de brillo original.. BELLO. C-233; RIC-394a; XC-1799. **EBC-.**

2000,-



- 192 Sestercio. Acuñada el 172 d.C. MARCO AURELIO.** Anv.: M. ANTONINVS AVG. TR. P. XXVI. Cabeza laureada a derecha. Rev.: IMP VI COS III SC. Roma sentada a izq. sobre atributos militares con lanza en su mano. 26,25 grs. AE. (Algo realzada).. C-284; RIC-1037. **(MBC+).**

120,-



- 193 Denario. Acuñada el 165-166 d.C. MARCO AURELIO.** Anv.: M. ANTONINVS AVG. ARMENIACVS. Busto laureado a derecha. Rev.: P. M. TR. P. XIX IMP. III COS. III. Annona en pie de frente. 3,28 grs. AR. C-484; RIC-142; BMC-371. **EBC-.** **150,-**



- 194 Denario. Acuñada el 161-175 d.C.. FAUSTINA HIJA.** Anv.: FAVSTINA AVGVSTA. Busto diademado a derecha.. Rev.: IVNONI REGINAE. Juno estante a izquierda con velo portando pátera y cetro, a sus pies pavo real.. 3,39 grs. Pátina.. C-139; RIC-696. **MBC+/EBC-.** **120,-**



- 195 Denario. Acuñada el 175 d.C. FAUSTINA HIJA.** Anv.: FAVSTINAE AVG. PII AVG. FIL. Busto a derecha. Rev.: LAETITIAE PVBLICAE. Alegría en pie a izquierda. 3,32 grs. AR. Bella pieza.. C-155; RIC-A506a; BMC-A1048. **SC/EBC+.** **175,-**



- 196 As. Acuñada el 182 d.C. CRISPINA.** Anv.: CRISPINA AVGVSTA. Busto a derecha. Rev.: IVNO LVCINA S C. Juno en pie a izquierda. 11,32 grs. AE. C-24; RIC-680. **MBC-.** **40,-**



- 197 Denario. Acuñada el 177-182 d.C. CRISPINA.** Anv.: CRISPINA AVG. Busto a derecha. Rev.: DIS GENITALIBVS. Altar. 3,2 grs. AR. (Leves rayitas en reverso).. C-15; RIC-281; BMC-31. **EBC/EBC-.**

175,-



- 198 Denario. Acuñada el 182 d.C. LUCILLA.** Anv.: LVCILLAE AVG, ANTONINI AVG. F. Busto a derecha. Rev.: CONCORDIA. Concordia sentada a izquierda. 3,32 grs. AR. C-6a; RIC-758; BMC-306. **EBC-.**

125,-



- 199 Denario. Acuñada el 199-201 d.C. CARACALLA.** Anv.: ANTONINVS AVGVSTVS. Busto a derecha. Rev.: FELICITAS AVGG. Felicidad con cornucopia y caduceo. 3,54 grs. AR. C-61a; RIC-35; BMC-S61. **EBC/MBC+.**

125,-



- 200 Denario. Acuñada el 202-210 d.C. SEPTIMIO SEVERO.** Anv.: SEVERVS PIVS AVG. Cabeza laureada a derecha. Rev.: INDVLGENTIA AVGG. IN CARH. Diosa Celeste a lomos de un león a derecha, portando haz de rayos y cetro. 3,75 grs. AR. C-222; RIC-266; BMC-335. **EBC/EBC-.**

175,-



- 201 Denario. Acuñada el 202 d.C. SEPTIMIO SEVERO.** Anv.: SEVERVS PIVS AVG. Cabeza laureada a derecha. Rev.: PART. MAX. P. M. TR. P. VIII. Dos cautivos sentados al pie de un trofeo. 3,34 grs. AR. (Hojitas).. C-370; RIC-176; BMC-256. **MBC+.**

40,-



- 202 Denario. Acuñada el 196-211 d.C. JULIA DOMNA.** Anv.: IVLIA AVGVSTA. Busto drapeado a derecha. Rev.: FELICITAS. Felicidad en pie con caduceo y cetro. 2,95 grs. AR. (Leves oxidaciones en reverso).. C-47; RIC-551 (Septimio Severo); BMC-22 (Septimio Severo). **MBC+.**

40,-



- 203 Antoniniano. Acuñada el 211-217 d.C. JULIA DOMNA.** Anv.: IVLIA PIA FELIX AVG. Busto diademado a derecha, sobre media luna. Rev.: LUNA LUCIFERA. Luna en biga a izquierda. 5,2 grs. AR. ESCASA. C-106; RIC-379 (Caracalla); BMC-9 (Caracalla). **EBC/EBC-.**

175,-



- 204 Denario. Acuñada el 196-211 d.C. JULIA DOMNA y CARACALLA.** Anv.: IVLIA AVGVSTA. Busto de Julia a derecha. Rev.: ANTONINVS PIVS AVG. Busto joven laureado de Caracalla. 2,68 grs. AR. RARA. C-1; RIC-544 (Septimio Severo); BMC-8 (Septimio Severo). **MBC+/EBC-.**

600,-



- 205 Antoniniano. Acuñadas el 214-217 d.C. CARACALLA.** Anv.: ANTONINVS PIVS AVG. GERM. Busto radiado a derecha. Rev.: P. M. TR. P. XX COS. IIII P. P. Júpiter en pie a izquierda, con cetro y rayo. 4,86 grs. AR. (Oxidaciones limpiadas).. C-374; RIC-285; BMC-179. **MBC+.**

90,-



- 206 Denario. Acuñada el 201-210 d.C. CARACALLA.** Anv.: ANTONINVS PIVS AVG. Busto joven a derecha. Rev.: PONTIF. TR. P. VIII. COS. II. Marte en pie a izquierda con lanza invertida. 3,35 grs. AR. Pátina oscura.. C-420a; BMC-481. **MBC+.**

40,-



- 207 Tetradracma. Acuñada el 217-218 d.C. MACRINO. MESOPOTAMIA. CARRHAE.** Anv.: Busto laureado y acorazado a derecha, alrededor leyenda. Rev.: Águila estante, cabeza a derecha, sosteniendo bucráneo con las garras, alrededor leyenda. 13,64 grs. AR. Prieur-826. **EBC-.**

75,-



- 208 Denario. Acuñada el 218 d.C. MACRINO.** Anv.: IMP. C. M. OPEL. SEV. MACRINVS AVG. Busto laureado a derecha. Rev.: AEQVITAS AVG. Equidad en pie a izquierda. 3,24 grs. AR. C-2; RIC-53; BMC-58. **EBC-/MBC+.**

150,-



- 209 Denario. Acuñada el 218 d.C. DIADUMENIANO.** Anv.: M. OPEL ANT. DIADVMENIAN. CAES. Busto descubierto a derecha. Rev.: PRINC. IVVENTIS. Diadumeniano en pie a izquierda con vara y cetro, a la derecha dos estandartes. 2,62 grs. AR. Restos de brillo original. Bonita pieza.. ESCASA. C-14; RIC-109; BMC-82. **EBC.**

700,-



- 210 Denario. Acuñada el 219 d.C. JULIA PAULA.** Anv.: IVLIA PAVLA AVG. Busto a derecha. Rev.: CONCORDIA. Concordia sentada a izquierda. 2,39 grs. AR. C-6a; RIC-211; BMC-172. **EBC-.**

175,-



- 211 Denario. Acuñada el 220 d.C. AQUILIA SEVERA.** Anv.: IVLIA AQVILIA SEVERA AVG. Busto a derecha. Rev.: CONCORDIA. Concordia en pie a izquierda. 2,95 grs. AR. Restos de brillo original. Bonita pieza.. MUY ESCASA. C-2; RIC-226; BMC-335. **SC-.**

525,-



- 212 Denario. Acuñada el 223 d.C. JULIA MAESA.** Anv.: IVLIA MAESA AVG. Busto a derecha. Rev.: PIETAS AVG. Piedad en pie a izquierda. 3,67 grs. AR. Restos de brillo.. BELLA.. C-29; RIC-263; BMC-74. **SC.**

250,-



- 213 Denario. Acuñada el 231-235 d.C. ALEJANDRO SEVERO.** Anv.: IMP. ALEXANDER PIVS AVG. Busto laureado a derecha. Rev.: P. M. TR. P. XII. COS. III. P. P. Sol andando a izquierda. 2,28 grs. AR. C-440; RIC-120; BMC-930. **EBC.** **40,-**



- 214 Denario. Acuñada el 228-231 d.C. ALEJANDRO SEVERO.** Anv.: IMP. SEV. ALEXAND. AVG. Busto laureado a derecha. Rev.: VICTORIA AVG. Victoria en marcha a derecha. 3,33 grs. AR. C-560; RIC-215. **MBC+.** **40,-**



- 215 Sestercio. Acuñada el 222-235 d.C. ORBIANA.** Anv.: SALL. BARBIA ORBIANA AVG. Busto diademado a derecha. Rev.: CONCORDIA AVGVSTORVM S. C. Concordia sentada a izquierda portando pátera y doble cornucopia. 23,16 grs. AE. (Oxidaciones). Pátina.. MUY ESCASA. C-4; RIC-655. **MBC/MBC-.** **225,-**



- 216 Denario. Acuñada el 222-235 d.C. ORBIANA.** Anv.: SALL. BARBIA ORBIANA AVG. Busto diademado a derecha. Rev.: CONCORDIA AVGG. Concordia sentada a izquierda. 3,05 grs. AR. ESCASA. C-1; RIC-319; BMC-287. **EBC.** **250,-**



- 217 Denario. Acuñada el 235 d.C. JULIA MAMAEA.** Anv.: IVLIA MAMAEA AVG. Busto a derecha. Rev.: IVNO CONSERVATRIX. Juno en pie a izquierda, a sus pies pavo real. 3,57 grs. AR. Pleno brillo original. Extraordinaria pieza.. C-37; RIC-344; BMC-49. **SC.**

250,-



- 218 Denario. Acuñada el 235-238 d.C. MAXIMINO I.** Anv.: IMP. MAXIMINVS PIVS AVG. Busto laureado a derecha. Rev.: P. M. TR. P. P. II. COS. P. P. Maximino en pie entre estandartes. 2,87 grs. AR. C-55; RIC-3; BMC-77. **EBC.**

100,-



- 219 Denario. Acuñada el 235-236 d.C. PAULINA.** Anv.: DIVA PAVLINA. Busto velado a derecha. Rev.: CONSECRATIO. Pavo real de frente con la cola desplegada.. 3,24 grs. BUEN EJEMPLAR. RARA. C-1 ; RIC-1; BMC-135. **EBC.**

700,-



- 220 Denario. Acuñada el 235-236 d.C. PAULINA.** Anv.: DIVA PAVLINA. Busto velado a derecha. Rev.: CONSECRATIO. Paulina sobre pavo real. 2,86 grs. AR. RARA. C-2; RIC-2; BMC-127. **EBC-/MBC+.**

550,-



- 221 Denario. Acuñada el 235-236 d.C. MÁXIMO.** Anv.: MAXIMVS CAES. GERM. Busto a derecha. Rev.: PRINC. IVVENTVTIS. Maximo en pie detrás estandartes. 2,58 grs. AR. ESCASA. C-10; RIC-3; BMC-211. **MBC+/MBC.**

225,-



- 222 Sestercio. Acuñada el 241-243 d.C.. GORDIANO III.** Anv.: IMP. GORDIANVS PIVS FEL. AVG. Busto laureado a derecha. Rev.: P. M. TR. P. V COS. II P. P. Gordiano en pie a derecha con lanza y globo. 17,19 grs. AE. Pátina verde.. C-267; RIC-307a. **MBC+.**

50,-



- 223 Denario. Acuñada el 241 d.C. GORDIANO III.** Anv.: IMP. GORDIANVS PIVS FEL. AVG. Busto laureado a derecha. Rev.: DIANA LVCIFERA. Diana en pie a derecha con antorcha. 3,02 grs. AR. ESCASA ASÍ. C-69; RIC-127. **SC-/EBC+.**

100,-



- 224 Denario. Acuñada el 240 d.C. GORDIANO III.** Anv.: IMP. GORDIANVS PIVS FEL. AVG. Busto laureado a derecha. Rev.: P. M. TR. P. III COS. P. P. Gordiano a caballo a izquierda. 2,87 grs. AR. C-234; RIC-81. **EBC+/EBC-.**

80,-



- 225 Sestercio. Acuñada el 248 d.C.. FILIPO I.** Anv.: IMP.M.IVL.PHILIPPVS AVG. Busto a derecha. Rev.: SAECVLARES AVGG S.C. Antilope a izquierda. 15,50 grs. AE. Pátina verde.. C-190; RIC-161. **(MBC+).**

50,-



- 226 Tetradracma. Acuñada el 244-249 d.C. OTACILIA SEVERA. ANTIOQUÍA.** Anv.: Busto diademado a derecha. Rev.: Águila en pie encima de una palma, sosteniendo una corona en su pico. 11,02 grs. Ve. Encapsulada por NGC como AU Strike 4/5, surface 3/5. N°-2410518-002. (Grieta).. Prieur-383. **EBC-.**

75,-



- 227 Antoniniano. Acuñada el 244-246 d.C. FILIPO II.** Anv.: M.IVL. PHILIPPVS CAES. Busto radiado a derecha. Rev.: PRINCIPI IVVENT. Filipo II en pie a izquierda con globo y lanza. 4,6 grs. AR. Restos de brillo original. Bonita pieza.. C-48; RIC-218. **EBC+/EBC.**

100,-



- 228 Antoniniano. Acuñada el 249-251 d.C. TRAJANO DECIO.** Anv.: IMP. C. M. Q. TRAIANVS DECIVS AVG. Busto radiado a derecha. Rev.: GENIVS EXERC. ILLVRICIANI. Genio en pie a izquierda con estandarte. 3,8 grs. AR. C-49; RIC-16. **EBC.**

80,-



- 229** **Tetradracma. Acuñada el 249-251 d.C. HERENNIA ETRUSCILLA. ANTIOQUÍA.** Anv.: Busto diademado a derecha, alrededor leyenda. Rev.: Águila a derecha encima de una palma, alrededor leyenda. 12,68 grs. Ve. Prieur-610. **MBC+. 80,-**



- 230** **Antoniniano. Acuñada el 249-251 d.C. HERENNIA ETRUSCILLA.** Rev.: PVDICITIA AVG. Pudibundez en pie a izquierda con cetro y velo. 3,3 grs. AR. C-17; RIC-58. **EBC-/MBC+. 70,-**



- 231** **Antoniniano. Acuñada el 250-251 d.C. HERENNIO ETRUSCO.** Anv.: Q. HERENNIVS ETR. MES. DECIVS NOB. C. Busto radiado a derecha. Rev.: PIETAS AVGVSTORVM. Aspersorio, simpulo, vaso de sacrificio, páttera y bastón de Augur. 3,4 grs. AR. Restos de brillo original.. C-14; RIC-143. **EBC+. 140,-**



- 232** **Sestercio. Acuñada el 251-253 d.C. TREBONIANO GALO.** Anv.: IMP. CAES. C. VIBIVS TREBONIANVS GALLVS AVG. Busto a derecha. Rev.: ROMA (AET)ERNAE S. C. Roma sentada con Victoria y lanza, a su lado escudo. 14,45 grs. AE. C-106; RIC-120. **MBC+/MBC. 90,-**



- 233** **Denario. Acuñada el 271-272 d.C. AURELIANO y VABALATO.** Anv.: VABALATHVS V. C. R. IM. D. R. Busto de Vabalato laureado a derecha. Rev.: IMP. C. AVRELIANVS AVG. Busto de Aureliano radiado a derecha. AE. C-1; RIC-381. **MBC.** **50,-**



- 234** **Follis. Acuñada el 296-299 d.C. DIOCLECIANO.** Rev.: GENIO POPVLI ROMANI. En exergo: A, en el campo R. Genio en pie a izquierda con páttera y cornucopia. 7,6 grs. AE. Conserva plateado original, pátina verdosa en anverso.. RIC 64a sim.. **EBC-.** **35,-**



- 235** **Lote 4 monedas Follis. Acuñadas el 296-303 d.C. DIOCLECIANO.** Rev.: SACRA MON URB AVGG ET CAESS NN. y (...) CAES NOSTR. (3). Todas diferentes ceca, en exergos: RP, PT, AQP y TT.. AE. Conservan parte del plateado original. A EXAMINAR... C-434, 435 var., 436 var.. **EBC- a EBC.** **125,-**



- 236** **Follis. Acuñada el 302-303 d.C. DIOCLECIANO.** Rev.: SACRA MON URB AVGG ET CAESS NN. En exergo: RP. 10,71 grs. AE. Conserva plateado original, leve pátina verdosa en reverso.. C-434. **EBC+.** **50,-**



- 237** Lote 3 monedas Follis. 284-305 d.C. **DIOCLECIANO**. AE. Leyendas de R/: GENIO POPULI ROMANI. En exergo: PTR, SACRA MONETA AVGG ET CAES NOSTR. En exergo: PT y ST respectivamente. Conservan plateado original. A EXAMINAR.. **MBC+ a EBC**.

80,-



- 238** Follis. Acuñada el 300 d.C. **CONSTANCIO CLORO**. Rev.: SACRA. MON. URB. AVGG. ET. CAESS. NN. Genio. En exergo: T y clava. 8,76 grs. AE. (Acuñación floja en parte). Pleno brillo original.. ESCASA. RIC-102a Var.. **EBC+**.

60,-



- 239** Lote 4 monedas Follis. Acuñadas el 295-305 d.C. **MAXIMIANO HÉRCULES. SISCIA**. Rev.: GENIO POPVLI ROMANI (3) y SAC. MON. VRB. AVGO. Diferentes cecas en exergos: SIS, PLC (2) y AQS.. AE. Conserva parte o todo el plateado original.. C-153 var., 502 var.; RIC-177b; Se-13257 sim. **EBC a EBC+**.

150,-



- 240** Lote 5 monedas Follis. Acuñadas el 299-313 d.C. **GALERIO MAXIMIANO (4) y CONSTANTINO I**. AE. Galerio Maximiano: Se-14363; C-65, 65 sim., 181 y Constantino I: C-325. Conserva restos o todo el plateado original.. **MBC+ a EBC**.

150,-



- 241** **Follis. Acuñada el 308-310 d.C. GALERIA VALERIA.** Anv.: GALERIA VALERIA. GAL. VALERIA AVG. Busto diademado a derecha. Rev.: VENERI VICTRICI. En exergo: HTA. Venus en pie a izquierda. 6,16 grs. AE. Pátina oscura.. C-2. **MBC+.** **50,-**



- 242** **Lote 2 monedas Follis 19 mm. Acuñadas el 310-316 d.C.. LICINIO. LONDINIUM (Londres).** Rev.: SOLI INVICTO COMITI. Una Sol a izquierda con letra S - P a los lados, la otra Sol en quadriga de frente. Las dos en exergo: MSL. AE. La de la quadriga, catalogada como Follis. A EXAMINAR.. C-160 var., 162 var. **MBC.** **40,-**



- 243** **Lote 11 monedas Follis 19 mm. Acuñadas el 307-324 d.C.. LICINIO.** AE. Varios tipos, leyendas y exergos. Calidad media-alta. A EXAMINAR.. **EBC-.** **150,-**



- 244** **Lote 3 monedas Follis. Acuñadas el 317-320 d.C. LICINIO I.** AE. A EXAMINAR.. **EBC- a EBC.** **45,-**



- 245** Lote 20 monedas Follis 19 mm. Acuñadas el 317-324 d.C.. LICINIO II. AE. Varios tipos, leyendas y exergos.. A EXAMINAR.. **MBC a EBC-**. **200,-**



- 246** Lote 5 monedas Medio Centenional. Acuñadas el 330-335 d.C.. CONSTANTINO I. ANTIOQUIA, ARELATE, NICOMEDIA y ROMA (2). Rev.: GLORIA EXERCITVS. Dos soldados de pie, entre ellos dos estandartes. Varios exergos. AE. A EXAMINAR.. C-254. **EBC- a EBC**. **90,-**



- 247** Follis 19 mm. Acunada el 320 d.C.. CONSTANTINO I. LUGDUNUM. Anv.: IMP. CONSTANTINVS P.F. AVG. Busto a derecha. Rev.: CONSTANTINI AVG. En centro VO/ TIS/ XX. En exergo: PL. 2,85 grs. AE. ESCASA. C-82; RIC-91 (Lug.). **MBC+/MBC**. **35,-**



- 248** Lote 3 monedas Follis 19 mm. Acuñadas el 324-325 d.C.. CONSTANTINO I. CYZICUS; ROMA y TREVERI?. Anv.: Anepigrafa. Cabeza a derecha. Rev.: CONSTAN/ TINVS/ AVG en tres líneas, encima guirlarla. En exergo SMKE, SMRP y TVT. AE. A EXAMINAR... .. C-111 var. **MBC- a MBC+**. **60,-**



- 249** Follis 19 mm. ' Acuñaada el 319 d.C.. **CONSTANTINO I. TREVERI**. Anv.: CONSTANTINVS AVG. Busto a izquierda. Rev.: VIRT. EXERC. Campamento romano, en el centro Sol portando globo. En exergo: TS. letra griega gamma. 3,49 grs. AE. RARA. C-658; RIC-66 (Tr.). **MBC+/MBC.**

50,-



- 250** Lote 4 monedas Follis 19 mm. Acuñaadas el 323-324 d.C.. **CONSTANTINO I. LUGDUNUM (2) y SIRMIA (2)**. Anv.: CONSTANTINVS AVG. Busto a derecha. Rev.: SARMANTIA DEVICTA. Victoria a derecha arrojando enemigo. En exergo: PLG y SIRM. AE. A EXAMINAR.. ESCASAS. C-487; RIC-222 (Lug.). **EBC- a EBC.**

100,-



- 251** Lote 21 monedas Follis 19 mm. Acuñaadas el 306-337 d.C.. **CONSTANTINO I. TICINUM**. AE. Varios tipos, leyendas y exergos. Lote de calidad de conservación medio-alta. A EXAMINAR.. **EBC- a EBC.**

200,-



- 252** Lote 4 monedas Follis. 311-337 d.C. **CONSTANTINO I**. AE. A EXAMINAR.. **MBC+ a EBC-.**

100,-



- 253** Lote 5 monedas Follis.. 311-337 d.C. **CONSTANTINO I.** AE. Algunas con restos plateado original. A EXAMINAR.. **MBC+ a EBC-.** **100,-**



- 254** Lote 3 monedas Follis.. **CONSTANTINO I y II (2)..** AE.. Contiene un Constantino I Treveri RIC-342, Constantino II Roma RIC-290 y Constantino II Treveri RIC-441.. **EBC a EBC+..** **100,-**



- 255** Lote 5 monedas Medio Centenional. Acuñadas el 330-348 d.C.. **ACUÑACIONES EFECTUADAS DURANTE LOS GOBIERNOS DE CONSTANTINO I y II y CONSTANCIO II. CONSTANTINOPOLIS. ALEJANDRIA, ARELATE, CYZICUS, SISCIA y TREVERI.** Anv.: CONSTANTINOPOLIS. Busto a izquierda. Rev.: Victoria sobre proa a izquierda. Una con símbolo delante. AE. Lote de calidad de conservación medio-alta. A EXAMINAR.. C-21. **EBC- a EBC.** **75,-**



- 256** Medio Centenional. Acuñada el 337 d.C.. **ACUÑACIONES EFECTUADAS DURANTE LOS GOBIERNOS DE CONSTANTINO I y II y CONSTANCIO II. URBS ROMA. ROMA.** Anv.: URBS ROMA BEATA. Busto de Roma a izquierda. Rev.: Anepígrafa. Loba amamantando Rómulo y Remo, encima dos estrellas, entre ellos guirnalda. En exergo: R rama Q. AE. ESCASA. RIC-408 (Rom.). **MBC.** **20,-**



- 257** Lote 9 monedas Fracción de Follis. Acuñadas el 337-340 d.C.. ELENA. CONSTANTINOPLA (5), ROMA (2) y TREVERI (2). Anv.: FL. IVL. HELENAE AVG. Busto con diadema a derecha. Rev.: PAX PVBLICA. Paz o Elena con rama y cetro a izquierda. En exergo: CONSE, R*P o TRP. AE. A EXAMINAR.. C-4, 5. **MBC+**.

100,-



- 258** Follis 19 mm. Acuñada el 326-327 d.C.. ELENA. ARELATE. Anv.: FL. HELENA AVGVSTA. Busto a derecha. Rev.: SECVRITAS REI PVBLICE. Elena a izquierda con rama, a los lados S - F. En exergo ARLT. 3,07 grs. AE. (Levisimas oxidaciones).. ESCASA. C-12. **(EBC)**.

45,-



- 259** Follis 19 mm. Acuñada el 324-325 a.C.. FAUSTA. ARELATE. Anv.: FLAV. MAX. FAVSTA AVG. Busto a derecha. Rev.: SALVS REI PVBLICAE. Fausta de frente con sus hijos en brazos. En exergo QA media luna RL. 3,19 grs. AE. C-6. **EBC-/EBC**. 50,-



- 260** Follis 19 mm. Acuñada el 325-326 a.C.. FAUSTA. TREVERI. Anv.: FLAV. MAX. FAVSTA AVG. Busto a derecha. Rev.: SPES REI PVBLICAE. Fausta a izquierda con sus hijos en brazos. En exergo PTRV. 2,96 grs. AE. C-15. **EBC-**.

40,-



- 261** Lote 16 monedas Follis 19 mm. Acuñadas el 324-326 a.C.. FAUSTA. Rev.: SALVS REI PVBLICAE y SPES REI PVBLICAE. Diferentes exergos. AE. A EXAMINAR.. C-6, 15. **MBC-** a **MBC+**.

200,-



- 262** Fracción de Follis. Acuñada el 337-340 d.C.. TEODORA. TREVERI. Anv.: FL. MAX. THEODORAE AVG. Busto a derecha. Rev.: PIETAS ROMANA. Piedad estante a derecha, con niño en brazos. En exergo TRP. 1,57 grs. AE. C-5; RIC-43 (Tr.). **MBC+/EBC-**.

50,-



- 263** Follis 19 mm. Acuñada el 320-321 d.C.. CRISPO. ARELATE. Anv.: CRISPVS NOB. CAES. Busto a derecha. Rev.: CAESARVM NOSTRORVM. En centro VO/ TIS/ V. En exergo TA. 2,89 grs. AE. ESCASA. RIC-220 (Aret.). **MBC+**.

40,-



- 264** Follis 19 mm. Acuñada el 324-325 d.C.. CRISPO. ANTIOQUIA. Anv.: Anepigrafa. Busto a izquierda. Rev.: CRISPVS CAESAR en 2 líneas. Debajo SMANTR, encima estrella. 2,11 grs. AE. RARA. C-60; RIC-53 (Ant.). **MBC**.

45,-



- 265** Follis 19 mm. Acuñada el 320 d.C.. **CRISPO. ROMA.** Anv.: CRISPVS NOB. CAES. Busto con lanza y escudo a izquierda. Rev.: ROMAE AETERNAE. Roma sentada a derecha con escudo con inscripción X/V, a los lados D - A. En exergo RT. 3,34 grs. AE. RARA. C-27; RIC-197 (Rom.). **EBC-/MBC+.**

50,-



- 266** Lote 20 monedas Follis 19 mm. Acuñadas el 317-326 d.C.. **CRISPO.** AE. Varios tipos, leyendas y exergos. Calidad media-alta. IMPRESCINDIBLE EXAMINAR.. **MBC+ a EBC.**

175,-



- 267** Lote 2 monedas Follis. Acuñadas el 320-321 d.C.. **CONSTANTINO II. LUGDUNUM.** Rev.: CAESARVM NOSTROVM. Laureada, dentro VOT/X. En exergo PLGC. AE. Una busto a derecha, la otra busto a izquierda. A EXAMINAR.. C-38, 39. **EBC. 80,-**



- 268** Follis. Acuñada el 320 d.C.. **CONSTANTINO II. ROMA.** Anv.: CONSTANTINVS IVN. NOB. C. Busto a derecha. Rev.: Laureada, dentro leyenda VOTX/ET XV/RT. 2,89 grs. AE. ESCASA. C-276; RIC-210 (Rom.). **MBC+/EBC-.**

45,-



- 269** Lote 20 monedas Follis. Acuñada el 324-326 d.C.. **CONSTANTINO II**. AE. Todas: PROVIDENTIAE CAESS. Entrada de campamento con dos torreones. Diversas cecas y exergos. Bastantes con calidad media-alta. A EXAMINAR.. **MBC a EBC-**.

250,-



- 270** Medio Centenional. Acuñada el 335-337 d.C.. **DELMACIO. ROMA**. Anv.: FL. DELMATIVS NOB. C. Busto a derecha. Rev.: GLORIA EXERCITVS. Dos soldados frente a frente, entre ambos un estandarte. En exergo R*Q. 1,35 grs. AE. C-4 similar. **EBC-**.

60,-



- 271** Lote 2 monedas Medio Centenional. Acuñadas el 335-337 d.C.. **DELMACIO. ARELATE**. Anv.: FL. DELMATIVS NOB. C. Busto a derecha. Rev.: GLORIA EXERCITVS. Dos soldados frente a frente, entre ambos un estandarte. En exergo PCONST. AE. C-10, RIC-398 (Are.). **MBC+**.

60,-



- 272** Medio Centenional. Acuñada el 335-337 d.C.. **ANIBALIANO. CONSTANTINOPLA**. Anv.: F. L. HANNIBALLIANO REG. Busto a derecha. Rev.: SECV(RITAS PVB)LICA CONSS. Éufrates reclinado a derecha con cetro y cántaro. 1,47 grs. AE. ESCASA. C-2; RIC-147 (de Constantino). **MBC+/MBC**.

60,-



- 273 Lote 2 monedas Centenional. Acuñadas el 348-350 d.C.. CONSTANTE. ROMA.** Anv.: D. N. CONSTANS P. F. AVG. Busto a derecha. Rev.: FEL. TEMP. REPARATIO. Constante en galera a izquierda con fénix y lábaro, Victoria en timón, en camp A. En exergo RB. AE. C-9; RIC 109 (Rom.). **EBC-.**

75,-



- 274 Medio Centenional. Acuñada el 348-350 d.C.. CONSTANCIO II. LUGDUNUM.** Anv.: D. N. CONSTANTIVS P. F. AVG. Busto laureado a derecha. Rev.: FEL. TEMP. REPARATIO. Fénix a derecha sobre globo, detrás estrella. En exergo SLV. 2,44 grs. AE. ESCASA. C-57. **MBC+.**

40,-



- 275 Lote 28 monedas Medio Centenional. Acuñadas el 355-360 d.C.. CONSTANCIO II.** Anv.: D. N. CONSTANTIVS P. F. AVG. Busto a derecha. Rev.: FEL. TEMP. REPARATIO. Soldado en marcha a izquierda alanceando a jinete caído. Varias cecas y exergos.. AE. Bastantes en calidad medio-alta. IMPRESCINDIBLE EXAMINAR.. C-48. **MBC a EBC-.**

200,-



- 276 Centenional. Acuñada el 350 d.C.. CONSTANCIO II. SISCIA.** Anv.: D. N. CONSTANTIVS P. F. AVG. Busto laureado a derecha; H en campo a izquierda. Rev.: CONCORDIA MILITVM. El emperado de pie a izquierda con dos lábaros; A en campo a izquierda. En exergo ASIS. 5,17 grs. AE. RARA ASÍ. C-3; RIC-270 (Sis.). **EBC.**

90,-



- 277** Lote 8 monedas Centenional. Acuñadas el 347-350 d.C.. **CONSTANCIO II. ARELATE (3), HERACLEA, ROMA, TESALONICA y TREVERI (2)**. Rev.: FEL. TEMP. REPARATIO. (5x) Constancio en galera a izquierda y (3x) Soldado a derecha sacando barbaro de bajo árbol. Varias cecas y exergos.. AE. Bastantes en calidad medio-alta. A EXAMINAR.. **MBC+ a EBC-**.

100,-



- 278** Follis 19 mm. Acuñadas el 324-325 d.C.. **CONSTANCIO II. CYZICUS**. Anv.: Anepigrafa. Busto a izquierda. Rev.: CONSTAN/ TIVS/ CAESAR/ SMKE. Estrella encima. 2,10 grs. AE. ESCASA. C-20. **(MBC+)**.

50,-



- 279** Lote 9 monedas Follis 19 mm. Acuñadas el 327-328 d.C.. **CONSTANCIO II. ANTIOQUIA, ARELATE (3), ROMA, NICODEMIA, SISCIA, TICINUM y TREVERI**. Anv.: Fl. IVL. CONSTANTIVS NOB. C. Busto a izquierda. Rev.: Todas las monedas: PROVIDENTIAE CAESS. Entrada de campamento con 2 torreones. Diversos exergos. AE. A EXAMINAR.. C-167. **MBC+ a EBC-**.

120,-



- 280** Lote 2 monedas Centenional. Acuñadas el 350-353 d.C.. **MAGNENCIO. LUGDUNUM y ROMA**. Anv.: D. N. MAGNENTIVS P. F. AVG. Busto a derecha, detrás A. Rev.: GLORIA ROMANORVM. Magnencio al galope a derecha alanceando a un enemigo. En exergo RSLG y R símbolo. AE. A EXAMINAR.. C-20. **EBC-**.

80,-



- 281 Centenional. Acuñada el 350-353 d.C.. MAGNENCIO. ARELATE.** Anv.: D. N. MAGNENTIVS P. F. AVG. Busto a derecha. Rev.: SALVS DD. NN. AVG. ET CAES. Cristograma, a los lados alfa y omega. En exergo PAR. 5,17 grs. AE. C-31. **MBC+.**

40,-



- 282 Centenional. Acuñada el 351-352 d.C.. MAGNENCIO. ARELATE.** Anv.: D. N. MAGNENTIVS P. F. AVG. Busto a derecha, detras A. Rev.: VICTORIAE DD. NN. AVG. ET CAE. Dos victorias estantes afrontadas portando escudo con VOT. V MVLT. X., debajo C y S. En exergo PAR. 3,67 grs. AE. C-68. **EBC.**

50,-



- 283 Lote 5 monedas Centenional. Acuñadas el 351-352 d.C.. MAGNENCIO. ARELATE y LUGDUNUM (4).** Anv.: D. N. MAGNENTIVS P. F. AVG. Busto a derecha, detras A. Rev.: VICTORIAE DD. NN. AVG. ET CAE. Dos victorias estantes afrontadas portando escudo con VOT. V MVLT. X., debajo letras. En exergo RPAR y RPLG. AE. A EXAMINAR.. C-68. **EBC-.**

125,-



- 284 Lote 3 monedas Doble Maiorina. Acuñadas el 350-353 d.C.. MAGNENCIO. AMBIANUM y ARELATE (2).** Anv.: D. N. MAGNENTIVS P. F. AVG. Busto a derecha con coraza. Rev.: SALVS DD. NN. AVG. ET CAES. Cristograma, a los lados alfa y omega. En exergo AMB, PAR y SAR. AE. La de Ambianum: perforación. (Pequeñas oxidaciones). A EXAMINAR.. RARAS. C-30. **BC+ a MBC.**

100,-



- 285 Centenional. Acuñada el 352-353 d.C.. DECENCIO. ARELATE.** Anv.: D.N. DECENTIVS CAESAR. Busto a derecha. Rev.: SALVS DD. NN. AVG. ET CAES. Cristograma flanqueado por Alfa y Omega. En exergo: LTAR. 5,28 grs. AE. RARA. C-9; RIC-193 (Are.). **MBC/MBC+.**

75,-



- 286 Centenional. Acuñada el 351-353 d.C.. DECENCIO. ARELATE.** Anv.: D.N. DECENTIVS CAESAR. Busto a derecha, detrás en campo A. Rev.: VICTORIAE DD. NN. AVG. ET CAES. Dos Victorias en pie con un escudo con la inscripción VOT. V. MVLT. X, debajo F. En exergo SAR. 4,62 grs. AE. C-43. **EBC-.**

45,-



- 287 Lote 5 monedas Centenional. Acuñadas el 351-353 d.C.. DECENCIO. ARELATE, (2), LUGDUNUM (2), TREVERI.** Anv.: D.N. DECENTIVS NOB. CAES. Busto a derecha. Algunas letra A en campo. Rev.: VICTORIAE DD. NN. AVG. ET CAES. Dos Victorias en pie con un escudo con la inscripción VOT. V. MVLT. X. Diferentes exergos y letras en campo. AE. A EXAMINAR.. C-43 var. **MBC+ a EBC-.**

100,-



- 288 Centenional. Acuñada el 350 d.C.. VETRANIO. SISCIA.** Anv.: D. N. VETRANIO P. F. AVG. Busto laureado a derecha. Rev.: CONCORDIA MILITVM A. SIS. Vetricio a izquierda, dos lábaros; A en campo a izquierda. 4,63 grs. AE. (Leve grieta en canto).. ESCASA. C-1; RIC-271. **MBC.**

75,-



- 289 Centenional. Acuñada el 351-354 d.C.. CONSTANCIO GALO. SIRMIA.** Anv.: D. N. CONSTANTIVS IVN. NOB. C. Busto a derecha, detras A. Rev.: CONCORDIA MILITVM. Emperador en pie portando dos lábaros, en campo III. En exergo SIRM. 4,58 grs. AE. ESCASA. C-2; RIC-29 (Sir.). **EBC-**.

60,-



- 290 Lote 4 monedas Medio Centenional. Acuñadas el 351-354 d.C.. CONSTANCIO GALO. AQUILEIA (2) y ARELATE (2).** Anv.: D. N. CONSTANTIVS NOB. CAES. Busto a derecha. Rev.: FEL. TEMP. REPARATIO. Soldado a izquierda alaceando jinete caído. AE. A EXAMINAR.. C-14. **MBC+ a EBC-**.

100,-



- 291 Medio Centenional. Acuñada el 360-363 d.C.. JULIANO II EL APÓSTATA. CYZICUS.** Anv.: D.N. FL. CL. IVLIANVS NOB CAES. Busto a derecha. Rev.: FEL. TEMP. REPARATIO. Soldado a izquierda alaceando jinete caído, en campo 'M'. En exergo SMKA. 2,60 grs. AE. C-13 var. **EBC**.

50,-



- 292 Lote 2 monedas Centenional 20 mm. Acuñadas el 360-363 d.C.. JULIANO II EL APÓSTATA. ROMA.** Anv.: D.N. CL. IVLIANVS N. C. Busto acorazado a derecha. Rev.: FEL. TEMP. REPARATIO. Soldado a izquierda alaceando jinete caído. En exergo RMS. AE. A EXAMINAR.. C-18 var. **MBC+ y EBC-**.

60,-



- 293 Doble Maiorina. Acuñada el 360-363 d.C.. JULIANO II EL APÓSTATA. ARELATE.** Anv.: D.N. FL. CL. IVLIANVS P. F. AVG. Busto a derecha. Rev.: SECVRITAS REI PVB. Toro a derecha y águila, arriba dos estrellas. En exergo: SCONST. 8,84 grs. AE. C-39; RIC-317 (Are.). **EBC-.**

90,-



- 294 Doble Maiorina. Acuñada el 360-363 d.C.. JULIANO II EL APÓSTATA. ARELATE.** Anv.: D.N. FL. CL. IVLIANVS P. F. AVG. Busto a derecha. Rev.: SECVRITAS REI PVB. Toro a derecha y águila, arriba dos estrellas. En exergo: SCONST. 8,03 grs. AE. C-39; RIC-317 (Are.). **MBC+.**

60,-



- 295 Doble Maiorina. Acuñada el 363-364 d.C. JOVIANO. TESALONICA.** Anv.: D. N. IOVIANVS P. F. P. P. AVG. Busto a derecha con diadema. Rev.: VICTORIA ROMANORVM. En exergo: TES A. Joviano en pie a derecha con lábaro y Victoria. 9,21 grs. AE. ESCASA. C-23; RIC-235 pag.425. **EBC-.**

120,-



- 296 Centenional 19 mm. Acuñada el 367-375 d.C.. VALENTINIANO I. AQUILEIA.** Anv.: D.N. VALENTINIANVS P.F. AVG. Busto a derecha. Rev.: SECVRITAS REI PVBLICAE. Victoria a izquierda. En exergo: SMAQS. 2,20 grs. AE. C-37 var. **EBC-/MBC+.**

25,-



- 297 Centenional 17 mm. Acuñada el 364-367 d.C.. VALENTE. ROMA.** Anv.: D.N. VALENS P.F. AVG. Busto a derecha. Rev.: GLORIA ROMANORVM. Valente en marcha a derecha con lábaro y arrastrando cautivo. En exergo SM corazón RQ. 2,30 grs. AE. C-11. **EBC/EBC-.**

35,-



- 298 Lote 16 monedas Centenional 17 mm. Acuñadas el 364-367 d.C.. VALENTE.** AE. Dos reversos diferentes: 8x GLORIA ROMANORVM y 8x SECVRITAS REI PVBLICAE. Diversos exergos. A EXAMINAR.. **MBC- a MBC+.**

200,-



- 299 Centenional 17 mm. Acuñada el 365-366 d.C.. PROCOPIO. CONSTANTINOPLA.** Anv.: D. N. PROCOPIVS P. F. AVG. Busto a derecha. Rev.: REPARATIO FEL. TEMP. En exergo CONSA. Procopio de frente, portando lábaro y escudo. 1,66 grs. AE. RARA. C-10; RIC-18. **MBC+/MBC-.**

90,-



- 300 Centenional 17 mm. Acuñada el 378-383 a.C.. GRACIANO. ARELATE.** Anv.: D.N. GRATIANVS P.F. AVG. Busto a derecha. Rev.: VIRTVS ROMANORVM. Roma entronizada de frente con globo y lanza. En exergo PCON. 2,28 grs. AE. C-57. **EBC.**

50,-



- 301** Lote 2 monedas Maiorina reducida 22 mm. Acuñadas el 378-383 a.C.. **GRACIANO. CONSTANTINOPLA y CYZICUS.** Anv.: D.N. GRATIANVS P.F. AVG. Busto a derecha con casco, coraza, escudo y lanza. Rev.: GLORIA ROMANORVM. Graciano en pie sobre galera navegando a izquierda, Victoria en timón, en campo guirnarla. En exergos: CONB y SMKA. AE. A EXAMINAR.. C-25 var. **MBC+ y MBC+/EBC-.**

75,-



- 302** Maiorina reducida 22 mm. Acuñada el 378-383 a.C.. **GRACIANO. SISCIA.** Anv.: D.N. GRATIANVS P.F. AVG. Busto a derecha. Rev.: REPARATIO REI. PVBLICAE. Graciano en pie a izquierda alzando a una mujer arrodillada. En exergo ASISC. 6,00 grs. AE. C-30 var. **EBC-/EBC.**

50,-



- 303** Maiorina reducida 22 mm. Acuñada el 378-383 d.C.. **VALENTINIANO II. CYZICUS.** Anv.: D.N. VALENTINIANVS P.F. AVG. Busto a derecha. Rev.: GLORIA ROMANORVM. Valentiniano de pie en galera navegando a izquierda, victoria en timón y guirnarla en campo. En exergo SMKA. 5,10 grs. AE. C-22. **MBC+.**

40,-



- 304** Maiorina reducida 22 mm. Acuñada el 378-383 d.C.. **VALENTINIANO II. SISCIA.** Anv.: D.N. VALENTINIANVS IVN. P.F. AVG. Busto a derecha. Rev.: REPARATIO REI. PVB. Valentiniano en pie a izquierda con globo nicéforo alzando a una mujer arrodillada. En exergo: BSISC. 4,01 grs. AE. C-26. **EBC-.**

40,-



- 305** Lote 13 monedas **Maiorina reducida 22 mm. Acuñadas el 378-393 d.C.. VALENTINIANO II.** AE. Dos reversos diferentes: 2x GLORIA ROMANORVM y 1x REPARATIO REI PVB. Diversos exergos. A EXAMINAR.. **MBC- a MBC+.** **125,-**



- 306** Fracción de Centenional 13 mm. Acuñada el 383-388 a.C.. **TEODOSIO I. CYZICUS.** Anv.: D.N. THEODOSIVS P.F. AVG. Busto a derecha. Rev.: SALVS REI PVBLICAE. Victoria en marcha a izquierda arrastrando cautivo, en campo cristograma. En exergo SMKS. 1,10 grs. AE. C-30. **EBC/EBC-.** **45,-**



- 307** Fracción de Centenional 13 mm. Acuñada el 378-388 a.C.. **TEODOSIO I. ROMA?** Anv.: D.N. THEODOSIVS P.F. AVG. Busto a derecha. Rev.: VOT. X. MVLT. XX. Dentro de corona de laurel. En exergo SMR?. 1,22 grs. AE. **EBC-/MBC+.** **30,-**



- 308** Lote 10 monedas **Maiorina reducida 22 mm. Acuñadas el 378-388 a.C.. TEODOSIO I.** Rev.: 4x GLORIA ROMANORVM y 6x REPARATIO REI PVBLICAE. Diversos exergos. AE. A EXAMINAR.. **MBC+.** **120,-**



- 309** **Maiorina reducida 22 mm. Acuñada el 383-388 d.C.. AELIA FLACILA. SISCIA.** Anv.: AEL. FLACCILLA AVG. Busto diademado a derecha. Rev.: SALVS REI PVBLICAE. Victoria sentada a derecha inscribiendo un cristograma en escudo sobre pedestal. En exergo: ASISC. 4,40 grs. AE. C-4. **MBC+/MBC.** **60,-**



- 310** **Lote 7 monedas Maiorina reducida 22 mm. Acuñadas el 383-388 d.C.. AELIA FLACILA. ANTIOQUIA, CONSTANTINOPLA (2), CYZICUS (2) y HERACLEA (2).** Anv.: AEL. FLACCILLA AVG. Busto diademado a derecha. Rev.: SALVS REI PVBLICAE. Tres tipos diferentes de reverso. AE. A EXAMINAR.. C-4, 6. **BC+ a MBC+.** **100,-**



- 311** **Maiorina 22 mm. Acuñada el 383-388 d.C.. MAGNO MÁXIMO. ARELATE.** Anv.: D.N. MAGN. MAXIMVS P.F. AVG. Busto a derecha. Rev.: REPARATIO REI. PVB. Máximo en pie a izquierda alzando a una mujer arrodillada. En exergo PCON. 5,81 grs. AE. C-3; RIC-26a (Are.). **MBC+.** **50,-**



- 312** **Maiorina 22 mm. Acuñada el 383-388 d.C.. MAGNO MÁXIMO. ARELATE.** Anv.: D.N. MAG. MAXIMVS P.F. AVG. Busto a derecha. Rev.: VICTORIA AVGG. El Emperador a izquierda portando Victoria y estandarte. En exergo SCON. 4,12 grs. AE. MUY ESCASA. C-10; RIC 27a (Are.). **MBC+/MBC.** **60,-**



- 313** **Fracción de Centenional. Acuñada el 387-388 d.C.. FLAVIO VÍCTOR. AQUILEIA.** Anv.: D.N. FL. VICTOR P. F. AVG. Busto a derecha. Rev.: SPES ROMANORVM. Entrada de campamento con dos torreones, encima estrella, en exergo SMAQP. 0,90 grs. AE. Pátina verde.. ESCASA. C-3. **MBC+.**

50,-



- 314** **Lote 6 monedas Fracción de Centenional 13 mm. Acuñadas el 383-392 d.C.. ARCADIO.** AE. Diversos reversos: SALVS REI PVBLICAE, VICTORIA AVGGG, 2x VOTA V Y 2x VOTA V MVLT XX. Diversas cecas. A EXAMINAR.. S-41, 47, 48. **MBC- a MBC+.**

90,-



- 315** **Maorina reducida 22 mm. Acuñada el 388-392 d.C.. ARCADIO. HERACLEA.** Anv.: D.N. ARCADIVS P.F. AVG. Busto a derecha. Rev.: GLORIA ROMANORVM. Arcadio de frente con globo y estandarte. En exergo MHB. 6,46 grs. AE. S-35. **EBC-.**

35,-



- 316** **Centenional 17 mm. Acuñada el 395-423 d.C.. HONORIO. CONSTANTINOPLA.** Anv.: D.N. HONORIVS P.F. AVG. Busto de frente con casco y coraza portando escudo y lanza. Rev.: CONCORDIA AVGG. Constantinopla con cabeza a derecha portando Cetro y Victoria. En exergo (CONSA). 2,51 grs. AE. ESCASA. C-4. **(MBC+).**

45,-



- 317 Exagium Solidi Weight. Acuñada el 393-395 d.C.. TEODOSIO I, ARCADIO y HONORIO. CONSTANTINOPLA.** Anv.: D.D.D. N.N.N. A.A.A. V.V.V. G.G.G. Bustos diademados y drapeados de Teodosio, Arcadio y Honorio de frente, encima cruz. Rev.: EXAC. SOL. SVB. V. INL. IOHANNI COM. S. L. Moneda en pie a izquierda con cornucopia y balanzas. Detrás en campo: estrella. En exergo: CONS. 4,44 grs. AE. La leyenda del reverso es una abreviación de 'exagium solidi sub Viro inlustri Johanni Comite sacrarum largitionum', (peso de prueba de un solido bajo el ilustre Juan, el ministro de finanzas). (Leves rayitas).. MUY RARA. RIC 10 pág.8. **MBC+.**

500,-



- 318 Sólido. Acuñada el 430-439 d.C.. TEODOSIO II. CONSTANTINOPLA.** Anv.: D. N. THEODOSIVS P. F. AVG. Busto de frente con coraza, casco, lanza y escudo. Rev.: VOT. XXX MVL. XXXXT. En exergo: CONOB. Constantinopla sentada a izquierda con cetro y globo crucífero, detrás estrella. 4,46 grs. AU. (Rayas en el campo de anverso y leve rotura de cuño en reverso).. RIC-225; S-14. **EBC-.**

400,-



- 319 Lote 7 monedas.** AE, Ve. Incluye 2 tetradracmas Alejandría. 4 monedas Antoniniano. GALIENO, VALERIANO (Reproducción), CLAUDIO II y SALONINA. Semis. ÉPOCA DE AUGUSTO. COLONIA PATRICIA. A EXAMINAR.. **BC a MBC.**

70,-



- 320 Lote 10 pequeños Bronces del Bajo Imperio.** AE. Varios emperadores como Teodosio o Valente, gran mayoría de Constancio II. A EXAMINAR.. **MBC- a EBC-.**

50,-



- 321** Lote 10 monedas Follis, Antoninianos (5), Denarios (4). VARIOS EMPERADORES. AE, AR. Todas diferentes. A EXAMINAR.. BC- a MBC-. **100,-**



- 322** Lote 11 monedas. VARIOS EMPERADORES. AE, AR. Incluye un par de denarios falsos, un par de monedas griegas de cobre de Alejandro Magno, un par de bronce provinciales. IMPRESCINDIBLE EXAMINAR.. BC+ a EBC-. **200,-**



- 323** Lote 13 monedas Cuadrante, Follis (7), Ases (3), Sestercios (2). VARIOS EMPERADORES. AE. Todas diferentes. A EXAMINAR.. BC- a MBC. **100,-**



- 324** Lote 17 monedas Pequeños Bronces. CONSTANTINO CONSTANCIO II, MAXIMINO, GRACIANO, etc. Incluye moneda 2 Maravedis de Granada de Reyes Católicos. A EXAMINAR.. BC a MBC+. **25,-**



- 325** **Lote 28 monedas Cuadrante a Sestercio.** AE. Resto final de colección. Incluye alguna posible reproducción. IMPRESCINDIBLE EXAMINAR.. **MC a BC+.** **125,-**
-



- 326** **Lote 30 monedas Cuadrante a Sestercio.** AE. Resto final de colección. Incluye alguna moneda republicana y un AE de Nemausus. Alguna posible reproducción. IMPRESCINDIBLE EXAMINAR.. **MC a BC+.** **150,-**
-



- 327** **Lote 43 monedas cobre. VARIOS EMPERADORES.** AE. Resto final de colección, desde pequeños bronce de bajo imperio a Sestercios. Algunos fácilmente identificables como Gordiano Pio, Lucila, Adriano, Faustina.. IMPRESCINDIBLE EXAMINAR.. **BC a MBC+.** **150,-**
-



- 328** **Lote 110 monedas pequeños cobres.** AE. Resto final de colección. IMPRESCINDIBLE EXAMINAR.. **RC a EBC.** **125,-**
-



329 Lote 5 monedas Antoniniano. GORDIANO III (4), FILIPO I. AR. A EXAMINAR.. MBC+ a EBC-.

75,-



330 Lote 4 monedas Denario. ANTONINO PIO (2), FAUSTINA HIJA, MARCO AURELIO. AR. A EXAMINAR.. MBC- a MBC+.

100,-

MONEDAS BIZANTINAS



331 Tremissis. ANASTASIO I (491-518 d.C.). CONSTANTINOPLA. Anv.: D. N. ANASTASIVS PP. AVG. Busto diademado, drapeado y acorazado de Anastasio I a derecha. Rev.: VICTORIA AVGVSTORV. En exergo: CONOB. Victoria marchando con la cabeza vuelta, portando láurea y globo crucífero. 1,43 grs. AU. (Grafitis en el campo y descolgada).. Se-8. MBC.

120,-



332 Lote 3 monedas Follis. ROMANO III, BASILIO II y CONSTANTINO X. AE. Cecas de Argyros y Constantinopla. A EXAMINAR.. MBC.

30,-



333 Lote 49 Aspron Trachy. AE. Del siglo XII-XIII y de imitación búlgaras. A EXAMINAR.. **BC- a BC+**.

25,-

MONEDAS HISPANO-ÁRABES EMIRATO



334 Dirham. 153H. ABDERRAHMÁN. AL ANDALUS. 2,10 grs. AR. ESCASA. V-51; Fro-153.2. **MBC.**

40,-



335 Dirham. 177H. HIXEM I. AL ANDALUS. 2,60 grs. AR. Ligera muesca de metal. Bonita pátina de colección antigua. V-75; Fro-177.1. **MBC+.**

50,-



336 Dirham. 254H. MUHAMMAD I. AL ANDALUS. 2,60 grs. AR. Fro-254.4. **MBC.**

40,-

CALIFATO



- 337** **1/4 Dinar. 324H. ABDERRAHMAN III.** Anv.: Citando Sai'd debajo. 1,03 grs. AU. RARA. V-380; Miles-206a. **MBC-.** **250,-**

TAIFAS-HAMMUDÍES



- 338** **Dirham. 406H. ALI BEN HAMMUD (como sucesor de Hisham II). MADINAT SABTA (Ceuta).** Anv.: Fecha sitta wa arba'.... Rev.: en nombre de Hisham II y citando Ali como heredero. 2,42 grs. AR. Bonita pátina de colección antigua. RARA. V-724; Prieto-59b; R. Lorente 13 var (Ali en reverso entre puntos). **MBC+.** **180,-**



- 339** **Dirham. 406H. ALI BEN HAMMUD (como sucesor de Hisham II). MADINAT SABTA (Ceuta).** Anv.: Fecha sitta wa arba'.... Rev.: en nombre de Hisham II y citando Ali como heredero. 2,70 grs. AR. RARA. V-724; Prieto-59b; R. Lorente-11. **MBC+.** **180,-**



- 340** **Dirham. 407 H. ALI BEN HAMMUD (como califa). MADINAT SABTA (Ceuta).** Anv.: Fecha saba' wa arba'.... Rev.: Citando a Yahya como heredero. 2,00 grs. AR. RARA. V-730; Prieto-62a; **MBC+.** **200,-**



- 341** Dirham. (4)07H. ALI BEN HAMMUD (como califa). MADINAT SABTA (Ceuta). Anv.: Fecha sab'a wa ar.... Rev.: Citando a Yahya como heredero. 3,35 grs. AR. RARA. V-730; Prieto-62a; Ceuta-31. **MBC.** **150,-**



- 342** Dirham. (4)08H. ALI BEN HAMMUD (como califa). MADINAT SABTA (Ceuta). Anv.: Falta los cientos en la fecha. Rev.: Citando a Yahya como heredero. 1,86 grs. AR. Bonita pátina. RARA. V-731; Prieto-62b; Ceuta-45. **MBC+/EBC-.** **200,-**



- 343** Dirham.. 440H.. MUHAMMAD AL-MAHDÍ BEN IDRIS.. AL-ANDALUS.. Anv.: Citando Muhammad debajo de la IA.. 3,76 grs.. Ve.. ESCASA.. Prieto-103b; V-857.. **MBC..** **40,-**

TAIFA DE DENIA



- 344** Fracción de Dinar. ALÍ IQBAL AL-DAWLA. (Denia). Anv.: Citando Mu'izz / Al-Dawla encima y debajo en la IA. Rev.: En nombre del Imam Abd Allah. 1,55 grs. Electrón. (Cospel algo irregular sin orla). MUY RARA Y MÁS EN ESTA CALIDAD. V-No cat.; Prieto-217.. **MBC+.** **450,-**



- 345** Fracción de Dinar. MUJAHID AL-MUWAFFAQ "AL-AMIRÍ (2º reinado después del 432H). (Dénia). Rev.: Sin el nombre de Mujahid, citando a sus dos hijos Alí encima y Hasan debajo.. 0,72 grs. AU. Muy bella con brillo original.. RARÍSIMA. V-No cat.; Prieto (Suplemento)-86.. **MBC+**.

600,-

ALMORÁVIDES



- 346** 1/8 Quirate. ANÓNIMA (Tipo taifa). Anv.: "Allah hasbi" (Dios me basta) en dos líneas. Rev.: Anepigrafo. 0,09 grs. AR. INÉDITA. Cfr.FBM-V7 (ejemplar de 1/2 quirate con la misma expresión). **(MBC-)**.

70,-



- 347** 1/8 Quirate. ANÓNIMA (Tipo taifa). Anv.: "Lillah al-'izza (a Dios la gloria) en dos líneas. 0,09 grs. AR. falta de metal. MUY RARA. Inédita. **(MBC-)**.

60,-



- 348** Quirate. ISHAQ BEN ALI. 0,93 grs. AR. Margen muy pronunciado. ESCASA. V-1895; Haz-1039; FBM-E4. **MBC+**.

70,-



- 349** **1/2 Quirate. ALI BEN YUSUF.** 0,42 grs. AR. Anepígrafo. ESCASA. V-1690; Haz-934; FBM-Ca23. **MBC+.**

70,-



- 350** **Quirate. ALI BEN YUSUF.** 0,94 grs. AR. Bonitos adornos florales y pátina. ESCASA. V-No Cat; Haz-919; FBM-Cb30. **EBC-.**

70,-



- 351** **Quirate. ALI BEN YUSUF. CEUTA?.** Any.: Con el título "al-Qadir billah" debajo y encima un nombre no identificado. Rev.: Letra "Sin" (de Ceuta?) debajo. 0,95 grs. AR. El ejemplar de Bank Al-Magreb tiene las mismas características que éste. En la nota (pág 194) se hace referencia a Al-Qadir de Valencia o Toledo. MUY RARA. V-No Cat; CMA (Eustache) 317A; FBM-Cc21. **MBC.**

80,-



- 352** **Fracción de Dinar (Tipo Taifa). ALÍ BEN YUSUF.** 1,93 grs. Electrón. (Cospel irregular y sin orla). ESCASA. V-1845; Prieto-449; Francés Vañó-315 (mismo ejemplar). **MBC+.**

75,-



- 353 Dinar. 532H. ALI BEN YUSUF Y EL EMIR SIR. NU LAMTA.** 4,15 grs. AU. BELLA. ESCASA. V-No Cat; Haz-338a; CMA (Eustache) 282. **EBC-.**

500,-



- 354 Fracción de Dirham tipo Taifa. TASHFÍN BEN ALÍ.** 1,10 grs. AR. MUY RARA. Posiblemente inédita con la "basmala" en ambas caras.. **MBC/MBC+.**

50,-



- 355 Dinar. 538H. TASHFIN BEN ALI. MARRAKESH.** 4,15 grs. AU. Magnífica acuñación. Haz-412;V-1857; CMA (Eustache)-533. **EBC.**

500,-

TAIFAS ALMORÁVIDES



- 356 Dinar. 543H. YAHYA BEN GHANIYA, en nombre de los BANU TASHFÍN.. MADINAT QURTUBA (Córdoba).** Anv.: Leyenda en árabe en cinco líneas, tras la Shahada en dos líneas: "Oh Dios, Ten piedad de los Emires de los musulmanes, hijos de Tashfín".. Rev.: Leyenda en árabe en cuatro líneas: el-imam ´ Abd Allah emir de los creyentes ; Marca de control tres puntos en triángulo en la orla interna. 4 grs. AU. Ø 27 mm. Magnífica, brillo original y bonito tono del metal. Perfectamente centrada. Este tipo fue el último que se acuñó en la taifa de Córdoba bajo el mandato pro-Almorávide. Seguramente durante los primeros meses del 543H, tras el largo asedio Almohade y poco antes de que Ibn Ghaniya entregara la ciudad y se refugiase en Granada, donde moriría ese mismo año. Falta la mención a al-´ Abbasi en reconocimiento del poder abasida, la cual está presente en la acuñación anterior, del 542H, en la tercera línea de la IIA (V-1978; Haz-446). Es la evidencia de un cambio político en la Taifa y el inicio del declive de la dinastía Almorávide. El otro ejemplar del 543H publicado en el artículo citado no presenta la misma marca de control en la orla, presente también en el ejemplar del 542H ilustrado en Vives. **PIEZA DE GRAN INTERÉS.** Otro ejemplar conocido en colección privada publicada en un artículo monográfico por F. Agüera Cachinero "Dinar de Abu Zakariyya ´ Yahyà Ibn ´ Ali "Ibn Ganiya" al Sahrawi del año 543H/114849 d.C. de la ceca de Madinat Qurtuba, en Manqusu 9, Abril 2018.. **RARÍSIMA.** V-No cat.; Haz-No cat.; Kassis-No cat.;. **EBC+.**

5000,-



- 357 Quirate. ANONIMA ATRIBUIDA A IBN QASI EN MERTOLA.** 0,90 grs. AR. Magnífica pátina de colección antigua. MUY RARA. V-No Cat; FBM-Fb12; CMA (Eustache)-606. **EBC.**

600,-



- 358 Quirate.. ANÓNIMA reconociendo a AL'ABBASI..** 0,95 grs.. Ve. rico.. El contenido de plata de esta emisión, al contrario de otros ejemplares subastados por esta casa, es bastante elevado, aunque es evidente como todos los quirates anónimos, reconociendo a al-Abbasi, que estas emisiones probablemente fueron acuñaciones de emergencia.. RARA.. Haz-No cat.; Jarique-No cat.; V-No cat.. **(MBC+)**..

25,-

ALMOHADES



- 359 1/2 Dirham. ANÓNIMA ANTI ALMOHADES o MERINIES.** 0,84 grs. AR. En la última línea de la IIA aparece en lugar de Al-Mahdi, la mención al Corán: "El Coran es nuestro Iman". ESCASA. Haz-1146; Medina-205; Hohertz-835. **MBC.**

60,-



- 360 Lote 2 monedas Dirham. ANÓNIMOS.** AR. **MBC y MBC+.**

30,-



- 361** 1/2 Dinar. ABD AL-MUMÍN BEN ALÍ. SIN CECA. 2,30 grs. AU. BELLA. V-2047; Haz-466. **EBC-**. **250,-**



- 362** Dirham. Anónima en nombre de al-Mahdi. Sin ceca. Anv.: Dos símbolos florales debajo. 1,55 grs. AR. BELLA. V-2088; Haz-1101. **EBC-**. **30,-**



- 363** Lote 5 monedas tipo Dirham cuadrado. Anónima en nombre de al-Mahdi. Sin ceca. AR. V-2088; Haz-1101. **MBC+/EBC-**. **50,-**



- 364** Dirham. Anónima en nombre de al-Mahdi. Sijilmassa. 1,52 grs. AR. RARA. V-2106; Haz-1094. **MBC**. **80,-**

TAIFAS ALMOHADES



- 365** **Dirham. BANU HUD REYES DE MURCIA. MUHAMMAD AL-WATHIQ. SHATIBA (Játiva).** 1,55 grs. AR. Ex Colección Ramón Muntaner. De esta emisión / ceca se conocen muy pocos ejemplares, posiblemente menos de diez, y en pocas ocasiones se han subastado.. RARÍSIMA Y MÁS EN ESTA CALIDAD. V-2153; Lorente-Ibrahim (Murcia)-130.. **EBC. 3500,-**

OMEYAS - CALIFATO DE DAMASCO



- 366** **Lote 3 monedas Dirham.** AR. Cecas de Ardashir-Kurra, al-Basra, Wasit. A EXAMINAR.. **MBC. 40,-**

ABASIDAS



- 367** **Dinar. 204H. AL-MA'MUN. MISR (EGIPTO).** Anv.: "al-maghreb" debajo. Rev.: Citando al-Sari ibn al-Hakam y Tahir ibn al-Husayn. 4,25 grs. AU. Bernardi 94De. **EBC-. 300,-**

ILKANATO



- 368** **Lote 13 Dirham. Arghun. Kashan.** AR. Algunos con fecha visible. IMPRESCINDIBLE EXAMINAR.. A-2146. **MBC- a MBC. 60,-**

SAFFARÍES



369 Fracciòn de Dinar. al-Husayn b. Tahir. 3,44 grs. AU. A-1419.1. **MBC+.**

90,-

SELYÚCIDAS



370 Dinar. 534H. Sanjar. (Herat). 1,7 grs. AU de ley baja. (Vanos de acunación, habitual en este tipo de monedas).. A-1687. **MBC-.**

90,-

LOTES



371 Lote 12 monedas islámicas. Diferentes épocas y dinastías. AR y Ve. Contiene monedas de los Ghaznavidas (2), buwayhidas, qarakhanidas, samanidas (2), ayyubidas (2), artuqidás, incluye 1 moneda otomana en AR de Mehmet III, incluye 1 AR dirham imitaciòn cruzada de dirham ayyubida. A EXAMINAR.. **BC+ a MBC.**

70,-



372 Lote 18 monedas islámicas. Diferentes épocas y dinastías. AR. Contiene Timuridas (6), Ilkhanidas (10) Khwarezm, Jalayridas, Rasulidas de Yemen. A EXAMINAR.. **MBC- a MBC+.**

100,-

MONEDAS MEDIEVALES CATALUNYA-ARAGÓN



373 Lote 2 monedas Òbol y Diner. **JAUME I. VALENCIA.** A EXAMINAR.. Cru.VS-314, 317. **MBC-** y **MBC.**

40,-



374 Florí. **PERE III. PERPINYÀ.** Anv.: S- IOHA- NNES, B. Marca rosa de anillos. San Juan de frente con cetro. Rev.: + ARAG - OREX. P. Flor de lis. 3,45 grs. CruVS-384. **EBC-**.

350,-



375 Diner. **ALFONS IV. MALLORCA.** Anv.: Marcas: perro - perro. 0, 52 grs. Ve. ESCASA. Cru-2902; Cru.Vs-855. **BC+.**

20,-



376 Croat. **FERRAN II. BARCELONA.** Rev.: Anillos 1er y 4º espacios. 2,88 grs. AR. (Golpecitos).. Cru.VS-1141.1. (**MBC**).

40,-



- 377** **Croat.. FERRAN II.. PERPINYÀ..** Anv.: (FERDINANDVS:D:G:)REX. Efigie coronada a izquierda.. Rev.: C(____)-IS:CI-COME-ROSI. Anillos en 2º y 3er espacios. P en centro.. 1,68 grs.. AR.. Recortada para circular como 1/2 Croat.. RARA.. Cru.VS-1152.. **(MBC+)**..

40,-

MONEDA CATALANA LOCAL Y PELLOFES



- 0377A** **Diner. FERRAN II. VIC.** 0,39 grs. AE. RARA. Cru-2230; Cru.MC-3893. **BC+.**

80,-

REINO DE CASTILLA Y LEÓN



- 378** **Lote 20 monedas. ALFONSO VIII, ALFONSO X, ALFONSO XI, ENRIQUE III, ENRIQUE IV, SANCHE IV...** Ve. Interesante lote que incluye dineros, noven, cornado, blancas, de varias cecas. A EXAMINAR.. **BC a MBC+.**

150,-

REINO DE NAVARRA



- 379** **Óbolo.. SANCHO VII..** Anv.: hSANCIVS:REX. Efigie a izquierda.. Rev.: NAVARRORVM. Estrella sobre creciente.. 0,18 grs.. Ve.. (Cospel algo faltado).. MUY ESCASA.. Cru.VS-225; IBL-2; Ros-3.9.7 var.1.. **MBC+..**

150,-



- 380** **Dinero.. TEOBALDO II..** Anv.: TIOBALD'REX. Cruz interior.. Rev.: ÛDE NAVARIEh. Castillo esquemático y creciente.. 0,80 grs.. Ve.. (Acuñación floja. Pequeña grieta).. Cru.VS-228; IBL-1; Ros-3.11.1 sim.. **(MBC)..**

70,-



- 381** **Blanca.. JUAN I y BLANCA..** Anv.: ÛI:Z:B DEI (...)RGA:NAVARRE. IB góticas coronadas.. Rev.: ÛSIT(...)BENEDICTVM. Cruz interior con coronas en los espacios.. 2,10 grs.. Ve. rico.. MUY ESCASA.. Cru.VS-254.1 sim.; IBL-2; Ros-3.16.3.. **MBC-/BC+..**

150,-



- 382** **Blanca.. JUAN I y BLANCA..** Anv.: ÛIyZ.B.DElYGRAYREXyZyRGA NA(VAR)RE. IB góticas coronadas.. Rev.: ÛSIT NOMEN DOMINI BENEDICTVM. Cruz interior con coronas en los espacios.. 2,11 grs.. Ve.. MUY ESCASA.. Cru.VS-254.1 sim.; IBL-2; Ros-3.16.4.. **MBC..**

250,-



- 383** **Cornado.. JUAN I..** Anv.: ÛIOHANES:DEI(...). I coronada entre flores.. Rev.: ÛNAVARRE(...)ARAGONV. Cruz interior con flores o tréboles en los espacios.. 0,66 grs.. Ve.. MUY ESCASA.. Cru.VS-276.1 var.; IBL-16 var.; Ros-3.17.16 variante flores en espacios.. **MBC-/MBC..**

70,-



- 384** **Cornado.. CATALINA y JUAN..** Anv.: IOH(...)KAT. IK coronadas entre círculos. La corona corta la leyenda.. Rev.: ùSIT.NOMEN(...). Cruz interior.. 0,90 grs.. Ve.. MUY ESCASA.. Cru.VS-No cat.; IBL-15; Ros-3.20.22 sim.. **(MBC)..** **40,-**



- 385** **Cornado.. CATALINA y JUAN..** Anv.: gIOH(...)KATER. IK coronadas.. Rev.: ùSIT(N)OMEN.DOMINI.B. Cruz interior.. 0,57 grs.. Ve.. (Cospel faltado).. MUY ESCASA.. Cru.VS-293 var.; IBL-15; Ros-3.20.23 var. 2.. **MBC-..** **50,-**



- 386** **Real. FERNANDO II. PAMPLONA.** Anv.: FE(RDINAN)DVS:D:(G:R:N). Armas de Navarra coronadas y emmarcadas. Rev.: +:SIT:NOME(N:DOMINI:BENE)DIT. Cruz interior en orla lobulada. F en 1º y 4º espacios. 2,29 grs. AR. (Perforación).. Cru.VS-1317.15. **MBC-.** **50,-**

MONARQUÍA ESPAÑOLA FERNANDO E ISABEL



- 387** **1/2 Real.. BURGOS..** 1,49 grs.. MUY RARA.. AC-192.. **BC+/MBC-..** **90,-**



- 388** **1/2 Real. SEVILLA.** Anv.: S / ; y 8 puntos. Rev.: 7 flechas entre 3 puntos. 1,65 grs. Bonita pátina. RARA ASÍ. AC-255. MBC+.

150,-



- 389** **1/2 Real.. TOLEDO..** 1,59 grs.. AC-284.. MBC-..

65,-



- 390** **Lote 7 monedas Blanca a 4 Maravedís. VARIAS CECAS.** AE. A EXAMINAR.. MBC- a MBC+.

50,-



- 391** **Lote 2 monedas 1 Real. SEVILLA y TOLEDO.** Sevilla: S - Escudo - Estrella Toledo: Cruz formada por 5 puntos - Escudo - T.. AC-420 y 465. MBC- a MBC+.

75,-

JUANA Y CARLOS



392 **1 Escudo. S/F. SEVILLA.** Anv.: j - Escudo - S. 3,36 grs. AU. AC-198. **MBC+.**

600,-

FELIPE II



393 **2 Sous. 1598. PERPINYÀ.** Resello: Cabeza de San Juan.. AC-7. **MBC.**

40,-



394 **4 Reales. S/F. VALLADOLID.** 13,67 grs. Ceca entre dos puntos.. RARA. AC-626. **(EBC).**

425,-



395 **8 Reales. 1594. SEVILLA.** B., 27,22 grs. Marca de ceca sobre valor (en romano y horizontal) y ensayador a la izquierda del escudo. Fecha en árabe y en vertical. Antiguo escudo de Borgoña formado por tres lises, formando triángulo invertido. Doble gráfica de puntos en ambas áreas. Nombre del rey visible en gran parte de P...ILIPPVS. Buena acuñación y flan de gran tamaño. (Metal ligeramente abierto). MUY RARA. AC-739. **MBC/MBC+.** **1500,-**



- 396** **Escudo (Statendaalder). 1578. AMBERES. BRABANTE.** 29,57 grs. AR. Acuñación floja en parte (Leves golpecitos). Pátina.. MUY ESCASA. Vanhoudt-374.AN ;Vti-1335. **MBC.** **1300,-**

FELIPE III



- 397** **1/2 Croat. 1612. BARCELONA.** 1,36 grs. Leyendas de anverso y reverso intercambiadas.. MUY RARA. AC-376. **MBC.** **115,-**



- 398** **1/2 Real. 1621/0. SEGOVIA.** A.. 1,41 grs. ESCASA. AC-429. **MBC.** **120,-**

ALBERTO E ISABEL



- 399** **Patagón. S/F. BRUSELAS. BRABANTE.** 27,92 grs. AR. Pieza muy redonda y totalmente centrada. Acuñación algo floja en parte. Bonita pátina irisada.. RARA. Vanhoudt-619.BS ;Vti-355. **MBC+.** **325,-**



- 400 Doble Ducado. S/F. AMBERES. BRABANTE.** 6,92 grs. AU. Acuñación parcialmente floja. (Levisimas rayitas en anverso).. RARA. Vanhoudt-580.AN; Vti-470. **EBC-**.

2300,-

FELIPE IV



- 401 Resello de valor VI y fecha. 1656.** Vellón. ¿4 Maravedís?.. **(MBC).**

15,-



- 402 Lote 10 monedas 8 (3) y 16 Maravedís (7).** VARIAS CECAS. AE. A EXAMINAR.. **MBC- a EBC-**.

50,-



- 403 2 Reales. 1628. SEGOVIA.** P.. En cápsula de la NGC (nº 4344928--003) como MS63. MUY BELLA.. RARA ASÍ. AC-957. **SC. 750,-**



404 **8 Reales. 1650. MADRID.** A/B. 27,28 grs. Ceca MD (nexadas) en vertical. RARA. AC-1279 var. **MBC+.** **500,-**



405 **8 Reales. 1666(_). MADRID.** Anv.: Ceca no visible - escudo -8 con punto arriba y abajo. 26,82 grs. Probablemente de Madrid tipo AC-1282 o 1283.. **MBC.** **90,-**



406 **8 Reales. (16)31/0. MÉXICO.** D. 27,42 grs. Sobrefecha muy clara.. AC-1316. **MBC-.** **90,-**



407 **8 Reales. 1666. POTOSI.** E. 25,84 grs. Acuñación póstuma. Dos fechas visibles.. AC-1532; Cal-455. **MBC-.** **100,-**



- 408** **8 Reales. Fecha no visible. POTOSÍ.** 26,57 grs. Ensayador no visible, 8 del valor en numeración árabe a la derecha del escudo.. AC-tipo 327. **MBC.**

90,-



- 409** **Patagón. 1634. BRUSELAS. BRABANTE.** 27,83 grs. Vanhoudt-646.BS; Vti-1007. **MBC+.**

90,-



- 410** **Patagón. 1636. BRUSELAS. BRABANTE.** 27,92 grs. AR. Acuñación parcialmente floja. Bonita pátina.. Vanhoudt-645. BS ;Vti-1009. **MBC+/EBC-.**

225,-



- 411** **Ducatón. 1638. AMBERES. BRABANTE.** 28,19 grs. AR. Variante final de leyenda de reverso: BRAR.Z. Acuñación floja en parte. Ceca poco visible. Pátina.. ESCASA. Vanhoudt-642.AN ;Vti-1229. **MBC+.**

325,-

CARLOS II



412 Lote 5 monedas Dobler. MALLORCA. AE. A EXAMINAR.. Cal-10 (2), 11 (3). MBC- a MBC.

90,-



413 Lote 2 monedas Croat. 1687 y 1693. BARCELONA. 1,87 y 2,46 grs. (Uno algo descentrado).. AC-210, 211. MBC.

60,-



414 1 Real. 1691. LIMA. R.. 2,85 grs. AC-222. MBC.

50,-



415 1 Real. 1683. POTOSI. V.. 2,55 grs. AC-275. MBC-/MBC.

50,-



- 416** **Divuité. 1689. VALENCIA.** 1,87 grs. (Oxidaciones en reverso). AC-334. **MBC.** **20,-**



- 417** **8 Reales. 1693. LIMA.** V. 26,32 grs. AC-598; Cal-236. **MBC+.** **120,-**



- 418** **1 Tari. 1689. NÁPOLES.** 4,97 grs. AR. (Raya en anverso). Pátina.. Vti-173. **MBC-/MBC.** **45,-**

CARLOS III, PRETENDIENTE



- 419** **Divuité. 1706. VALENCIA.** 1,69 grs. (Acuñación floja en parte).. ESCASA. AC-22. **MBC.** **45,-**



- 420 Medalla Victoria Batalla de Gibraltar. 1704.** Anv.: ANNA D.G. MAG. BR. FR. ET HIB. REGINA. Busto de la reina Ana de Inglaterra a izquierda. Rev.: DIVES TRIVM-PHIS. ANGLIA. Alegoría de la Marina y Neptuno sentados bajo palmera, detrás escena de la batalla de Gibraltar. 26,70 grs. AR. Ø 40 mm. (Leves rayitas). MUY ESCASA. **EBC-.** **300,-**



- 421 Medalla Toma de la Ciudad de Quesnoy. S/F. GUERRA DE SUCESIÓN ESPAÑOLA.** Anv.: CAROLVS VI D.G. ROM. IMP. S.A. GERM. HISP. HVNG & BOH. REX. Rev.: DOMAT FORTIS CONSTANTIA QVERCVS. En exergo QVERCETO OCCV/ PATO. 27,62 grs. Metal blanco. Ø 45mm. Pátina verdosa. (Perforación tapada).. RARA. **(EBC).** **60,-**

FELIPE V



- 422 Lote 7 monedas Diner, Dobler, Treseta. MALLORCA.** AE. A EXAMINAR.. **BC a MBC-.** **75,-**



- 423 Lote 4 monedas 1 (2) y 2 Maravedís (2). 1718 a 1720. BARCELONA y VALENCIA.** **MBC- a MBC+.** **40,-**



424 1/2 Real. 1735. SEVILLA. P.A.. 1,28 grs. (Golpecitos en canto). MUY ESCASA. AC-341. **MBC-**.

30,-



425 2 Reales. 1720. SEGOVIA. F. 5,57 grs. Ensayador F grande. Falta parcial de presión y cospel algo alabeado, normal en esta ceca.. RARA. AC-951. **(MBC-)**.

60,-



426 Lote 5 monedas 1/2 (3), 2 Reales (2). 1719 a 1733. CUENCA (2), SEGOVIA, SEVILLA (2). A EXAMINAR.. AC-105, 331, 339, 671, 956. **BC a MBC+**.

50,-



427 Lote 4 monedas 2 (3) y 4 Reales. 1708 a 1721. BARCELONA, MADRID, SEGOVIA y SEVILLA. Incluye: 2 Reales 1708 Barcelona (Carlos III Pret.), 2 Reales 1721 Madrid-A, 2 Reales 1717 Segovia-J y 4 Reales 1718 Sevilla-M (Con hojas). A EXAMINAR.. AC-29, 774, 944, 1221.1. **MBC- a MBC.**

75,-



428 **8 Reales. 1737. MÉXICO.** M.F., 27,01 grs. Columnario. Pátina., AC-1446. **MBC+.**

170,-



429 **8 Reales. 1739. MÉXICO.** M.F., 26,40 grs. Columnario. Pátina. (Canto rehecho). AC-1453. **MBC+.**

100,-



430 **8 Reales. 1718. SEVILLA.** M.. Anv.: Armas de Borgoña con 3 flores de lis. 22,49 grs. AC-1617. **MBC/MBC-.**

150,-



431 **8 Reales. 1734. SEVILLA.** P.A.. 25,92 grs. AC-1627. **MBC/MBC-.**

150,-



432 Escudo de Oro. 1702. CAGLIARI. 3,20 grs. (Leves rayitas). RARA. MIR-93/2; Vti-49. **EBC-**.

1200,-

FERNANDO VI



433 1 Maravedí. 1746. SEGOVIA. 1,38 grs. AC-18. **SC-**.

20,-



434 8 Reales. 1758. MÉXICO. M.M.. 26,63 grs. Columnario. (Rayitas). Leve pátina.. AC-494. **MBC**.

125,-



435 1/2 Escudo. 1747. MADRID. J.B.. 1,78 grs. AC-548. **MBC+**.

120,-



436 1/2 Escudo. 1747. MADRID. J.B.. 1,73 grs. AC-548. **MBC.**

100,-



437 1/2 Escudo. 1752. MADRID. J.B.. 1,74 grs. AC-555. **MBC+.**

100,-



438 1/2 Escudo. 1755. MADRID. J.B.. 1,74 grs. (Leves rayitas).. AC-558. **MBC+.**

100,-



439 1/2 Escudo. 1756. MADRID. J.B.. 1,6 grs. Tercer busto.. AC-559. **EBC.**

100,-



440 **1/2 Escudo. 1757. MADRID.** J.B.. 1,72 grs. Cospel algo doblado y rayitas de ajuste en anverso. AC-561. **(MBC).** **80,-**



441 **1/2 Escudo. 1757. MADRID.** J.B.. 1,77 grs. (Algo doblada, rayitas). AC-561. **(MBC-).** **75,-**



442 **1/2 Escudo. 1758/7. MADRID.** J.B.. 1,72 grs. AC-563. **EBC-.** **100,-**



443 **1/2 Escudo. 1756. SEVILLA.** 1,74 grs. AC-580. **MBC.** **110,-**



- 444** **8 Escudos. 1751. LIMA.** J.. 26,92 grs. (Pequeña prueba de metal en canto a las 7h). Restos de brillo original.. ESCASA. AC-764; XC-577. **EBC-**.

1800,-

CARLOS III



- 445** **1 Real. 1787. GUATEMALA.** M.. 3,34 grs. RARA. AC-342. **BC+**.

45,-



- 446** **2 Reales. 1770. POTOSÍ.** J.R.. Columnario.. AC-711. **MBC-**.

30,-



- 447** **2 Reales. 1768/6. SEVILLA.** (CF). 4,92 grs. Rectificación de fecha visible en la parte superior derecha del ocho.. ESCASA. AC-777. **BC-/BC.**

35,-



448 **4 Reales. 1789. MÉXICO.** F.M., 12,85 grs. Busto de Carlos III. (Hojas y rayas).. ESCASA. AC-903. **BC+.**

45,-



449 **4 Reales. 1780. POTOSÍ.** P.R., 13,07 grs. (Perforación reparada a las 12h).. AC-944. **BC+.**

55,-



450 **4 Reales. 1761. SEVILLA.** J.V., 12,88 grs. AC-977. **MBC-/BC+.**

70,-



451 **8 Reales. 1772. LIMA.** J.M., 27,09 grs. Primer año con busto. Muy bella. Rara así.. AC-1035. **S/C-.**

900,-



- 452** **8 Reales. 1761. MÉXICO.** M.M.. 26,67 grs. Columnario. Cruz del escudo entre H y I de HISPAN. (Pequeñas golpecitos). Leve pátina.. AC-1075. **MBC+.**

125,-



- 453** **Lote 3 monedas 8 Reales. 1779, 1781 y 1783. MÉXICO.** F.F.. A EXAMINAR.. AC-1118, 1121, 1124. **MBC- a MBC.**

120,-



- 454** **8 Reales. 1770. POTOSÍ.** J.R.. 26,49 grs. Columnario. Puntos encima de los anagramas de la ceca. (Perforación reparada a las 6h.).. AC-1168. **(MBC).**

75,-



- 455** **8 Reales. 1774. POTOSÍ.** J.R.. 26,91 grs. (Levisima hojita saltada delante del cuello, con acuñación floja en leve parte del reverso). Brillo original.. BELLA Y RARA ASÍ. AC-1170. **SC-/SC.**

300,-



- 456** **8 Reales. 1789. POTOSÍ.** P.R.. 26,34 grs. Último año de esta ceca. Acuñación descuidada. Oxidaciones limpiadas. Pátina.. AC-1196. **(MBC-).**

60,-



- 457** **1/2 Escudo. 1772. MADRID.** P.J.. 1,76 grs. AC-1256. **MBC.**

100,-



- 458** **1/2 Escudo. 1772. MADRID.** P.J.. 1,75 grs. AC-1256. **MBC.**

100,-



- 459** **1/2 Escudo. 1772. MADRID.** P.J.. 1,71 grs. (Descolgada con pequeño resello flor de 4 pétalos en anverso).. AC-1256. **MBC-.**

50,-



460 1/2 Escudo. 1773/2. MADRID. P.J.. 1,71 grs. AC-1257. **MBC.**

80,-



461 **1/2 Escudo. 1778. MADRID.** P.J.. 1,75 grs. (Levísimas rayitas en anverso).. AC-1267. **EBC.**

100,-



462 **1/2 Escudo. 1783/1. MADRID.** J.D.. 1,75 grs. Rectificación de fecha visible en la parte central inferior del 3. AC-1273. **MBC+.**

120,-



463 1/2 Escudo. 1783. MADRID. J.D.. 1,78 grs. (Rayitas en anverso). Restos de brillo original.. AC-1275. **MBC+/EBC-**.

100,-



464 **1/2 Escudo. 1783. MADRID.** 1,76 grs. AC-1275. **MBC+.**

120,-



465 **Lote 2 monedas 1/2 Escudo. 1783 y 1784. MADRID.** J.D.. AC-1275, 1277. **MBC-.**

150,-



466 **1/2 Escudo. 1786. MADRID.** D.V.. 1,74 grs. (Leves rayitas). AC-1280. **EBC.**

120,-



467 **1/2 Escudo. 1786. MADRID.** D.V.. 1,72 grs. Golpecito en fecha y gráfica del reverso. AC-1280. **MBC+.**

100,-



468 **1/2 Escudo. 1786. MADRID.** D.V.. 1,74 grs. AC-1280. **MBC+.** **100,-**



469 **1/2 Escudo. 1786. MADRID.** D.V.. 1,69 grs. AC-1280. **MBC.** **100,-**



470 **Lote 3 monedas 1/2 Escudo. 1786. MADRID.** D.V.. AC-1280. **MBC- a MBC.** **200,-**



471 **Reproducción 1/2 Escudo. 1787. MADRID.** D.V.. 1,70 grs. AU (850). (Descolgada).. Tipo AC-1281. **MBC+.** **60,-**



472 **1/2 Escudo. 1788. MADRID.** M., 1,78 grs. AC-1286. **MBC+.**

100,-



473 **1/2 Escudo. 1783/2. SEVILLA.** C.F., 1,75 grs. AC-1313. **MBC.**

100,-



474 **1/2 Escudo. 1788. SEVILLA.** C., 1,73 grs. AC-1318. **MBC.**

100,-



475 **1 Escudo. 1785. MADRID.** DV/JD. 3,36 grs. Cospel algo doblado. AC-1366. **MBC+.**

130,-



476 **Lote 2 monedas 1 Escudo. 1781 y 1787. MADRID. P.J. y D.V.. AC-1361, 1370. MBC.** **200,-**



477 **1 Escudo. 1784. POPAYÁN. S.F.. 3,33 grs. ESCASA. AC-1429. MBC-/MBC.** **125,-**



478 **1 Escudo. 1784. POPAYÁN. S.F.. 2,95 grs. (Descolgada).. ESCASA. AC-1429. MBC-.** **100,-**



479 **2 Escudos. 1775. MADRID. P.J.. 6,73 grs. AC-1549. MBC.** **250,-**



- 480** **1/2 Escudo. 1788/1. MADRID.** M/P.J.. 6,75 grs. Rectificación de fecha solo visible en la parte inferior derecha del 8. AC-1574. **MBC.** **240,-**
-



- 481** **2 Escudos. 1788. MADRID.** M.. 6,61 grs. AC-1578. **MBC/MBC+.** **250,-**
-



- 482** **2 Escudos. 1788. MADRID.** M.. 6,63 grs. (Rayitas en anverso). AC-1578. **MBC-/MBC.** **240,-**
-



- 483** **4 Escudos. 1780/79. MADRID.** P.J.. 13,34 grs. Pequeño resello flor de 4 pétalos. (Rayitas en anverso). AC-1783. **MBC.** **500,-**
-



484 **4 Escudos. 1788. MADRID.** M.. 13,43 grs. AC-1795. **MBC+.**

550,-



485 **8 Escudos. 1787. MÉXICO.** F.M.. 26,96 grs. Ceca y ensayadores invertidos. Acuñaación algo floja y rayitas de ajuste. AC-2022; XC-786. **MBC+.**

1100,-



486 **8 Escudos. 1769. NUEVO REINO.** V.. 26,97 grs. Cara de Rata. (Pequeño golpecito en canto del reverso a las 11h).. MUY RARA. AC-2091; XC-860. **MBC+.**

2500,-



487 **8 Escudos. 1778/7. NUEVO REINO.** J.J.. 26,94 grs. ESCASA. AC-2106; XC-876. **MBC+.**

950,-



- 488 Medalla. 1774.** 74,93 grs. AE. Ø55 mm. Establecimiento de las colonias de Sierra Morena. Grabadores: T. Prieto en anverso y F. Gil en reverso.. RARA ASÍ. V-46. **SC.**

150,-

CARLOS IV



- 489 Lote 5 monedas 8 Maravedís. 1788 (2), 1793, 1806, 1808. SEGOVIA.** AE. 1788 Escasas. A EXAMINAR.. **BC+ a MBC-.**

50,-



- 490 1/2 Real. 1801. MÉXICO.** F.T.. 1,69 grs. Restos de brillo original. (Pequeños golpecitos). AC-287. **EBC.**

50,-



- 491 1 Real. 1800. MÉXICO.** F.M.. (Limpiada). AC-442. **EBC.**

60,-



- 492** **2 Reales. 1794. GUATEMALA.** M.. Encapsulada por NGC (nº2752078-008) como MS62. Bella. Brillo original.. RARA
ASÍ. AC-551. **SC-**. **375,-**
-



- 493** **2 Reales. 1795. GUATEMALA.** M.. 6,75 grs. Brillo original. (Rayitas en anverso y pequeños golpecitos en canto).
AC-553. **EBC-**. **60,-**
-



- 494** **2 Reales. 1799. GUATEMALA.** M.. 6,46 grs. Restos de brillo original. (Rayitas y golpecitos). AC-557. **(EBC-)**. **50,-**
-



- 495** **2 Reales. 1802. GUATEMALA.** M.. 6,55 grs. Restos de brillo original. (Rayitas). AC-561. **EBC-**. **60,-**
-



496 **2 Reales. 1791. MADRID.** M.F.. 5,79 grs. Pátina. (Rayitas en reverso). ESCASA. AC-598. **(MBC).** **50,-**



497 **2 Reales. 1804. MADRID.** F.A.. 5,64 grs. (Rayitas). ESCASA. AC-613. **MBC+.** **60,-**



498 **Lote 2 monedas 2 Reales.** 1794 Lima I.J. y 1806 Madrid F.A.. AC-577 y 615. **MBC- a MBC.** **50,-**



499 **2 Reales. 1807. MADRID.** F.A.. Restos de brillo original.. AC-616. **EBC-.** **50,-**



500 **2 Reales. 1808. MADRID.** A.I.. 6,06 grs. Restos de brillo original. AC-619. **EBC.** **60,-**



501 **2 Reales. 1808. MADRID.** A.J.. 5,74 grs. AC-619. **EBC.** **60,-**



502 **2 Reales. 1800. MÉXICO.** F.M.. 6,60 grs. Restos de brillo original. Rayitas de ajuste en anverso. AC-636. **EBC.** **60,-**



503 **2 Reales. 1805/4. POTOSÍ.** P.J.. 6,71 grs. Restos de brillo original. (Ligeras rayitas). AC-673. **EBC.-** **60,-**



504 **2 Reales. 1795. SEVILLA.** C.N., 5,13 grs. (Pequeñas hojitas en anverso). ESCASA. AC-715. **BC.** **35,-**



505 **2 Reales. 1796. SEVILLA.** C.N., 5,88 grs. ESCASA. AC-716. **BC+/MBC-.** **35,-**



506 **2 Reales. 1800. SEVILLA.** C.N., 5,83 grs. ESCASA. AC-721. **BC+/MBC-.** **35,-**



507 **2 Reales. 1806. 1806. SEVILLA.** C.N., 5,88 grs. (Rayitas en anverso). AC-726. **MBC+/EBC-.** **50,-**



508 **4 Reales. 1793. GUATEMALA.** M.. 13,23 grs. (Descolgada, restos de soldadura en canto).. ESCASA. AC-734. **(MBC-).** **45,-**



509 **4 Reales. 1808. POTOSÍ.** P.J.. Pátina. AC-845. **MBC.** **60,-**



510 **8 Reales. 1797. GUATEMALA.** M.. 26,72 grs. (Levisimas oxidaciones en reverso). Pátina oscura.. AC-890. **EBC-.** **150,-**



511 **8 Reales. 1800. GUATEMALA.** M.. 26,86 grs. Patina. RARA en esta conservación.. AC-893. **EBC+.** **600,-**



512 **8 Reales. 1796. LIMA.** I.J.. 27,56 grs. Restos de brillo original. AC-913. **EBC.**

100,-



513 **8 Reales. 1805. LIMA.** J.P.. 27,00 grs. Brillo original. AC-925. **EBC.**

100,-



514 **8 Reales. 1802. MADRID.** M.F.. 27,07 grs. (Leves oxidaciones superficiales, algunas zonas levemente limpiadas).. AC-937. **EBC-.**

200,-



515 **8 Reales. 1805. MADRID.** F.A.. 26,92 grs. AC-943. **MBC.**

120,-



516 **8 Reales. 1789. MÉXICO.** 26,49 grs. Proclamación con valor. (Manchitas).. ESCASA. AC-947; Cal-679. **(MBC).** **250,-**



517 **8 Reales. 1789. MÉXICO.** F.M.. 26,75 grs. Busto de Carlos III, ordinal IV. (Acuñación floja, limpiada). ESCASA. AC-950. **MBC.** **60,-**



518 **8 Reales. 1792. MÉXICO.** F.M.. 26,77 grs. Rayitas en anverso. AC-954. **EBC-.** **60,-**



519 **8 Reales. 1793. MÉXICO.** F.M. 26,75 grs. Rotura de cuño en reverso. (Algunas pequeñas oxidaciones limpiadas). AC-955. **EBC-.** **60,-**



520 **8 Reales. 1793. MÉXICO.** F.M.. 26,53 grs. (Oxidaciones limpiadas).. AC-955. **EBC-.** **75,-**



521 **8 Reales. 1795. MÉXICO.** F.M.. 26,73 grs. (Golpecito de punzón en anverso, limpiada). AC-958. **EBC-.** **60,-**



522 **8 Reales. 1795. MÉXICO.** F.M.. 26,87 grs. (Leves oxidaciones en anverso). Restos de brillo original. Pátina irregular.. AC-958. **EBC-/EBC.** **85,-**



523 **8 Reales. 1796. MÉXICO.** F.M.. 26,89 grs. Restos de brillo original. AC-959. **EBC-.** **90,-**



524 **8 Reales. 1796. MÉXICO.** F.M.. 26,86 grs. (Rayitas y golpecitos en anverso, limpiada). AC-959. **MBC+.** **50,-**



525 **Lote 3 monedas 2 y 8 Reales (2). 1793, 1796, 1808. LIMA, MADRID y MÉXICO.** El 1793 Lima con resellos chinos. A EXAMINAR.. AC-619, 909, 959. **BC+ a MBC.** **75,-**



526 **8 Reales. 1797. MÉXICO.** F.M.. 26,90 grs. Brillo original. (Manchitas). AC-960. **EBC/EBC+.** **100,-**



527 **8 Reales. 1797. MÉXICO.** F.M.. 26,90 grs. (Pequeñas oxidaciones en canto). Ligera pátina.. AC-960. **(EBC).** **100,-**



528 **8 Reales. 1797. MÉXICO.** F.M., 26,93 grs. Restos de brillo original. (Limpiada), AC-960. **EBC-.** **60,-**



529 **8 Reales. 1798. MÉXICO.** F.M., 26,98 grs. Restos de brillo original., AC-961. **EBC-/EBC.** **90,-**



530 **8 Reales. 1798. MÉXICO.** F.M., 26,87 grs. (Oxidaciones limpiadas), AC-961. **(EBC-).** **50,-**



531 **8 Reales. 1799. MÉXICO.** F.M., 26,75 grs. Restos de brillo original. (Oxidaciones limpiadas y leves rayitas en anverso), AC-963. **EBC-.** **60,-**



532 **8 Reales. 1799. MÉXICO.** F.M.. 26,76 grs. AC-963. **EBC-.**

70,-



533 **8 Reales. 1800. MÉXICO.** F.M.. 26,92 grs. Restos de brillo original. AC-965. **EBC.**

90,-



534 **8 Reales. 1800. MÉXICO.** F.M.. 26,87 grs. Restos de brillo original. Pequeña zona de oxidaciones limpiadas en anverso.. AC-965. **EBC-/EBC.**

60,-



535 **8 Reales. 1801. MÉXICO.** F.T/F.M. 26,95 grs. Pleno brillo original. AC-971. **SC-.**

150,-



- 536** **8 Reales. 1801. MÉXICO.** F.T./F.M. 26,76 grs. Solo visible la parte inferior de la corrección de ensayadores T/M. (Leves oxidaciones limpiadas). AC-971. **EBC-.**

60,-



- 537** **8 Reales. 1801. MÉXICO.** F.T.. 26,99 grs. Restos de brillo original. Pátina irregular. AC-972. **EBC.**

90,-



- 538** **8 Reales. 1801. MÉXICO.** F.T.. 26,84 grs. (Limpieza irregular). AC-972. **(EBC-).**

50,-



- 539** **8 Reales. 1802. MÉXICO.** F.T.. 26,95 grs. Pleno brillo original. (Rayitas). AC-975. **EBC/EBC+.**

100,-



540 **8 Reales. 1802. MÉXICO.** F.T.. 26,87 grs. AC-975. **EBC.**

90,-



541 **8 Reales. 1803. MÉXICO.** F.T.. 26,88 grs. Pátina irregular. Restos de brillo original. AC-977. **EBC.**

90,-



542 **8 Reales. 1803. MÉXICO.** F.T.. 26,72 grs. AC-977. **MBC/MBC+.**

50,-



543 **8 Reales. 1804. MÉXICO.** T.H.. 26,85 grs. Restos de brillo original. Leves oxidaciones limpiadas y pequeña zona de plata agria en anverso. AC-980. **EBC.**

90,-



- 544** **8 Reales. 1805. POTOSÍ.** P.J., 26,90 grs. (Pequeñas oxidaciones en anverso). Restos de brillo original. Pátina.. AC-983. **(EBC).**

100,-



- 545** **Lote 2 monedas 8 Reales. 1790 y 1795. POTOSÍ.** P.R. y P.P., 26,77 y 26,59 grs. La de 1790 Busto de CARLOS III y ordinal IV.. AC-990, 999. **MBC a MBC+.**

100,-



- 546** **8 Reales. 1799. POTOSÍ.** P.P., 27,01 grs. Acuñación algo floja en parte.. AC-1003. **EBC-.**

60,-



- 547** **8 Reales. 1808. POTOSÍ.** P.J., 26,85 grs. (Limpiada). AC-1014. **EBC.**

60,-



548 **8 Reales. 1808. POTOSÍ.** P.J.. 27,00 grs. (Oxidaciones limpiadas en anverso). AC-1014. **EBC-/EBC.**

50,-



549 **8 Reales. SANTIAGO.** F.J.. 26,07 grs. Fecha burilada (1790). Acuñada entre 1803 y 1808 con estos ensayadores. (Oxidaciones limpiadas). **(EBC).**

50,-



550 **1 Escudo. 1791. MADRID.** M.F.. 3,78 grs. (Rayita en reverso a las 12h). Ligera pátina rojiza.. AC-1108. **MBC.**

100,-



551 **1 Escudo. 1791. MADRID.** M.F.. 3,3 grs. (Pequeñas rayitas).. AC-1108. **MBC.**

150,-



552 **1 Escudo. 1791. MADRID. M.F., 3,31 grs. AC-1108. MBC-/MBC.**

120,-



553 **1 Escudo. 1792. MADRID. M.F., 3,41 grs. AC-1109. EBC.**

200,-



554 **1 Escudo. 1792. MADRID. M.F., 3,46 grs. AC-1109. MBC.**

100,-



555 **1 Escudo. 1793. MADRID. M.F., 3,30 grs. AC-1110. MBC.**

150,-



- 556** **1 Escudo. 1798. MADRID.** M.F., 3,37 grs. (Levísimos restos de cola y pequeña punzonada en reverso).. AC-1116. EBC-/MBC+.

100,-



- 557** **1 Escudo. 1798. MADRID.** M.F., 3,31 grs. AC-1116. **MBC.**

100,-



- 558** **Lote 4 monedas 1 Escudo. 1792 a 1805. MADRID (2), MÉXICO y POTOSÍ.** A EXAMINAR.. **MBC- a MBC.**

400,-



- 559** **2 Escudos. 1793. MADRID.** M.F., 6,66 grs. AC-1279. **MBC+.**

250,-



560 **2 Escudos. 1793. MADRID.** M.F.. 6,59 grs. Rayita en reverso. AC-1279. **MBC.** **240,-**



561 **Reproducción 2 Escudos. 1801. MADRID.** F.A./M.F.. 5,50 grs. AU (750). **MBC+.** **165,-**



562 **2 Escudos. 1805. MADRID.** F.A.. 6,76 grs. J.L. en contramarca en anverso. AC-1312. **MBC+.** **250,-**



563 **2 Escudos. 1791. SEVILLA.** C.. 6,72 grs. AC-1428. **EBC-.** **250,-**



564 **2 Escudos. 1804. SEVILLA.** C.N., 6,71 grs. (Golpecitos).. AC-1441. **MBC-.**

240,-



565 **4 Escudos. 1791. MADRID.** M.F., 13,29 grs. Probablemente ha estado en aro. AC-1474. **MBC.**

500,-



566 **4 Escudos. 1791. MADRID.** M.F., 13,18 grs. Acuñación algo floja.. AC-1474. **MBC.**

500,-



567 **4 Escudos. 1792. MADRID.** M.F., 13,47 grs. (Golpecitos en canto).. AC-1475. **MBC+.**

500,-



568 **4 Escudos. 1801/791. MADRID.** F.A.. 13,39 grs. Rayitas de ajuste y pequeña hojita en gráfila en reverso. AC-1480. **MBC.** **500,-**



569 **8 Escudos. 1790. MADRID.** M.F.. 26,87 grs. (Leves rayitas y pequeños golpecitos en canto). ESCASA. AC-1619; XC-1010. **MBC+.** **1000,-**



570 **8 Escudos. 1790. MÉXICO.** F.M.. 27,01 grs. Busto de Carlos III. Ordinal IIII. Acuñaación parcialmente floja, normal en esta ceca. (Leves golpecitos). Pequeños restos de brillo original.. AC-1629; XC-1017. **(EBC-).** **1000,-**



571 **8 Escudos. 1802. MÉXICO.** F.T.. 26,91 grs. AC-1645; XC-1037. **MBC+.** **1100,-**



572 **8 Escudos. 1805. NUEVO REINO.** J.J., 27,01 grs. (Leves hojitas).. AC-1746; XC-1144. **MBC.** **1000,-**



573 **8 Escudos. 1789. POPAYÁN.** S.F., 26,93 grs. Busto de Carlos III. Pequeñas rayitas y hojitas en reverso.. AC-1658; XC-1048. **MBC+.** **1100,-**



574 **8 Escudos. 1794. POPAYÁN.** J.F., 27,00 grs. AC-1665; XC-1056. **MBC.** **950,-**



575 **8 Escudos. 1796. POPAYÁN.** J.F., 26,96 grs. AU. Acuñación parcialmente floja. (Leve defecto en gráfila de anverso a las 12.30h). Restos de brillo original.. AC-1668; XC-1059. **EBC-.** **1000,-**



576 **8 Escudos. 1803. SANTIAGO.** F.J.. 26,95 grs. Restos de brillo original. Hojitas en anverso. AC-1773; XC-1174. **EBC-**. **950,-**

OCUPACIÓN NAPOLEÓNICA DE CATALUNYA



577 **1 Peseta. 1814. BARCELONA.** 5,05 grs. Acuñación algo floja, normal en esta pieza.. RARA. AC-39. **MBC-/BC+**. **150,-**



578 **5 Pesetas. 1809. BARCELONA.** 26,97 grs. (Acuñación algo floja en parte, Pequeñas rayitas de ajuste en reverso normales en estas piezas).. AC-45. **MBC+**. **200,-**



579 **5 Pesetas. 1810. BARCELONA.** Encapsulada por NGC (nº 4711740-008) como MS 62+. (Leves rayitas en reverso). Brillo original.. MAGNÍFICO EJEMPLAR. MUY RARA ASÍ. AC-46. **SC-/SC**. **1250,-**



580 **5 Pesetas. 1810. BARCELONA.** 26,82 grs. AC-46. **MBC+.**

175,-



581 **20 Pesetas. 1812. BARCELONA.** 6,63 grs. Pátina. AC-54. **EBC-.**

750,-

JOSÉ NAPOLEÓN



582 **4 Reales. 1810. MADRID.** A.I.. 5,86 grs. Modulo 2 reales.. AC-14. **MBC+.**

75,-



583 **20 Reales. 1809. MADRID.** A.I.. 26,65 grs. Águila grande. Parte de brillo original en anverso y brillo original en reverso. EXCELENTE EJEMPLAR.. AC-36. **EBC+/SC-.**

600,-



584 **20 Reales. 1810. MADRID.** A.I.. 26,63 grs. Aguila grande. (Rayitas).. AC-37. **MBC.**

100,-

FERNANDO VII



585 **1 Cuarto. 1829. MANILA.** 2,96 grs. AE. Pátina irregular.. AC-94. **BC.**

35,-



586 **8 Maravedís. 1812. JUBIA.** 10,50 grs. (Leve grieta en canto y hojitas).. AC-190. **EBC-.**

80,-



587 **1/2 Real. 1818. MADRID.** G.J.. 1,35 grs. AC-372. **EBC-.**

35,-



588 **1/2 Real. 1822. POTOSÍ.** P.J., Encapsulada por NGC (nº1521581-004) como MS63. Bella. Brillo original.. ESCASA ASÍ. AC-437. **SC.**

150,-



589 **1/2 Real. 1832. SEVILLA.** J.B., 1,51 grs. Brillo original. BONITA PIEZA. RARA ASÍ. AC-466. **SC.**

225,-



590 **Real. 1808. GUATEMALA.** M., 3 grs. AR. MUY RARA. AC-550. **BC.**

90,-



591 **1 Real. 1821. GUATEMALA.** M., Encapsulada por PCGS (nº 966502.64+/32206272) como MS64+. Pleno brillo original. EXCEPCIONAL CALIDAD.. AC-561. **SC.**

350,-



592 **1 Real. 1831. SEVILLA.** J.B.. 2,93 grs. Gran parte de brillo original.. AC-680. **SC-**.

225,-



593 **2 Reales. 1812. CÁDIZ.** C.I.. 5,95 grs. (Leves oxidaciones).. AC-727. **MBC.**

50,-



594 **2 Reales. 1811. CATALUNYA.** S.F.. 5,43 grs. (Pequeñas rayitas y concreción).. ESCASA. AC-765. **(MBC).**

40,-



595 **2 Reales. 1812. CATALUNYA.** S.F.. 5,79 grs. (Leves marquitas, normales en esta pieza). BUEN EJEMPLAR.. AC-766. **EBC-**. **130,-**



596 **2 Reales. 1825. SEVILLA.** J.B., 6,09 grs. Brillo original. BONITA PIEZA.. RARA ASÍ. AC-957. **SC-**.

225,-



597 **2 Reales. 1831. SEVILLA.** J.B., 5,78 grs. ESCASA. AC-964. **MBC-**.

35,-



598 **1 Duro. 1808. GIRONA.** 26,72 grs. (Leves rayitas).. AC-1201. **MBC.**

100,-



599 **8 Reales. 1810. LIMA.** J.P., 27,15 grs. Busto indígena.. AC-1241. **MBC-**.

75,-



604 **30 Sous. 1821. MALLORCA.** 26,65 grs. (Leves golpecitos).. AC-1293. **MBC+.** **100,-**



605 **8 Reales. 1809. MÉXICO.** T.H.. 26,93 grs. (Golpecitos).. AC-1308. **EBC-.** **90,-**



606 **8 Reales. 1815. POTOSÍ.** P.J.. 26,82 grs. Acuñación floja en parte. Pátina.. AC-1379. **MBC+.** **60,-**



607 **8 Reales. 1809. SEVILLA.** C.N.. 26,96 grs. (Rayas en el busto).. AC-1412. **MBC+.** **100,-**



608 **8 Reales. 1809. SEVILLA.** C.N.. 26,64 grs. (Leves golpecitos, pequeñas zonas de plata agria).. AC-1412. **MBC.** **120,-**



609 **8 Reales. 1818. SEVILLA.** C.J.. 26,62 grs. AC-1419. **MBC-.** **60,-**



610 **5 Pesetas. 1809. TARRAGONA.** Anv.: Cero de la fecha grande. Rev.: Escudo estrecho. 26,64 grs. (Leves rayitas).
Ligera pátina.. AC-1429. **MBC+.** **150,-**



611 **8 Reales. 1821. ZACATECAS.** R.G.. 26,77 grs. Pátina irregular.. AC-1465. **(MBC+).** **60,-**



- 612** **1/2 Escudo. 1817. MADRID.** G.J.. 1,7 grs. (Acuñación parcialmente floja en reverso con rayitas de ajuste).. AC-1486. **MBC+**. **100,-**
-



- 613** **2 Escudos. 1824. MADRID.** A.J.. 6,74 grs. AC-1630. **EBC-**. **250,-**
-



- 614** **4 Escudos. 1820. MADRID.** G.J.. 13,48 grs. Pleno brillo original, parece PROOF. BONITA PIEZA. AC-1716. **SC**. **1900,-**
-



- 615** **4 Escudos. 1820. MADRID.** G.J.. 13,48 grs. AC-1716. **MBC+**. **550,-**
-



- 616** **8 Escudos. 1814. MÉXICO.** J.J., 27,01 grs. Acuñación algo floja, normal en esta ceca. Restos de brillo original.. AC-1788; XC-XC-1261. **EBC-.**

1100,-



- 617** **8 Escudos. 1816. POPAYÁN.** F., 26,83 grs. Busto de Carlos IV. Con esta fecha existen emisiones con tres ensayadores diferentes: JF, F y FM. (Golpecito en canto a las 12 h). ESCASA. AC-1819; XC-1293. **MBC/MBC+.**

950,-



- 618** **8 Escudos. 1811. SANTIAGO.** F.J., 27,05 grs. Busto almirante. Restos de brillo original. (Leves hojitas y golpecitos). ESCASA. AC-1865; XC-1348. **EBC-.**

1800,-

ISABEL II



- 619** **1 Maravedí. 1842. SEGOVIA.** 1,01 grs. AC-35. **EBC.**

50,-



620 **5 Céntimos de Real. 1859. SEGOVIA.** 2,00 grs. Restos de brillo y color original.. AC-164. **SC.** **40,-**



621 **Lote 2 monedas 1/2 y 1 Céntimo de Escudo. BARCELONA.** 1/2 Céntimo 1867 y 1 Céntimo 1866. Restos de brillo y color original.. **EBC+ a SC.** **35,-**



622 **1 Céntimo de Escudo. 1868. BARCELONA.** O.M.. 2,37 grs. Brillo original. AC-216. **SC-.** **50,-**



623 **2 Reales. 1852. SEVILLA.** 2,69 grs. Pátina y brillo original.. RARA ASÍ. AC-390. **SC-.** **190,-**



- 624** **1 Peseta. 1837. BARCELONA.** P.S.. 5,66 grs. Canto estriado. Con punto entre ensayadores. (Acuñación algo floja en centro).. AC-272. **(MBC-).**

50,-



- 625** **Lote 6 monedas 40 Céntimos de Escudo. 1866. MADRID.** A EXAMINAR.. AC-501. **MBC- a MBC+.**

55,-



- 626** **10 Reales.. 1854.. BARCELONA..** 13,01 grs.. Reverso girado 10° aprox. BONITA PIEZA.. AC-509.. **EBC+..**

360,-



- 627** **10 Reales. 1851. MADRID.** 13,13 grs. (Pequeños golpecitos y leve pátina en anverso).. ESCASA. AC-525. **EBC-.**

250,-



628 **10 Reales. 1862. MADRID.** 13,06 grs. (Ligeros golpes en anverso).. AC-539. **EBC.** **200,-**



629 **10 Reales. 1863. MADRID.** 12,97 grs. AC-540. **EBC.** **225,-**



630 **1 Escudo. 1867. MADRID.** 12,94 grs. (Leves golpecitos).. AC-565. **EBC-.** **55,-**



631 **Lote 60 monedas 2 Maravedis a 1 Escudo. 1845 a 1868.** AR (33) y AE (27). A EXAMINAR.. **BC a EBC-.** **120,-**



- 632** **Lote 3 monedas 10 Reales y 50 Centavos de Peso (2).** 10 Reales: 1853 Madrid AC-528 y 50 Centavos de Peso (2): 1868 Manila AC-667. A EXAMINAR.. **MBC a MBC-**. **80,-**



- 633** **20 Reales. 1848. MADRID.** C.L.. 26,11 grs. (Pequeños golpecitos).. AC-587. **MBC.** **200,-**



- 634** **20 Reales. 1850. MADRID.** C.L.. 26,1 grs. (Leves rayitas y pequeños golpecitos). Restos de brillo original.. AC-591. **EBC-/EBC.** **350,-**



- 635** **20 Reales. 1850. MADRID.** C.L.. 25,86 grs. (Golpecitos y rayitas).. AC-591. **MBC-.** **45,-**



636 **20 Reales. 1850. MADRID.** C.L.. 25,86 grs. (Pequeños golpecitos, pequeñas hojas no saltadas en anverso).. AC-591. **MBC-**.

60,-



637 **20 Reales. 1850. MADRID.** 25,98 grs. (Leves golpecitos). Restos de brillo original.. AC-592. **EBC.**

300,-



638 **20 Reales. 1851. MADRID.** 25,94 grs. Pátina en anverso. Restos de brillo original.. AC-593. **EBC/EBC+.**

400,-



639 **20 Reales. 1854. MADRID.** 25,78 grs. (Pequeños golpecitos).. AC-596. **MBC+.**

75,-



- 640** **20 Reales. 1855. MADRID.** 25,8 grs. Leve pátina irregular, restos de brillo original.. ESCASA ASÍ. BONITA PIEZA. AC-597. **EBC+**. **300,-**



- 641** **20 Reales. 1855. MADRID.** 25,83 grs. (Golpecitos).. AC-597. **MBC-**. **45,-**



- 642** **20 Reales. 1857. MADRID.** 25,77 grs. (Pequeños golpecitos). Leve pátina.. BELLA. AC-614. **EBC**. **300,-**



- 643** **20 Reales. 1858. MADRID.** 25,70 grs. (Golpecitos).. AC-615. **(MBC+)**. **60,-**



644 **20 Reales. 1861. MADRID.** 25,85 grs. (Pequeños golpecitos). (Pátina oscura en canto).. AC-169. **MBC+.** **75,-**



645 **20 Reales. 1864. MADRID.** 25,9 grs. (Levisimas rayitas).. AC-622. **EBC.** **275,-**



646 **20 Reales. 1867. MADRID.** 25,76 grs. (Pequeños golpecitos).. AC-647. **MBC+.** **75,-**



647 **2 Escudos. 1867. MADRID.** 25,71 grs. AC-647. **MBC+.** **70,-**



648 **20 Reales. 1861. MADRID.** 1,64 grs. AU. AC-672. **MBC.**

80,-



649 **1 Peso. 1868. MANILA.** 1,73 grs. (Leves hojitas).. AC-833. **MBC.**

100,-



650 **40 Reales. 1864. MADRID.** 3,29 grs. AC-686. **MBC+.**

120,-



651 **4 Escudos. 1865. MADRID.** 3,37 grs. Restos de brillo original.. AC-688. **EBC.**

150,-



652 **2 Pesos. 1868. MANILA.** 3,35 grs. (Leves golpecitos).. AC-850. **MBC/MBC+.** **150,-**



653 **100 Reales. 1859. MADRID.** 8,38 grs. AC-786. **EBC-.** **325,-**



654 **100 Reales. 1855. SEVILLA.** 8,43 grs. Brillo original.. AC-796. **MBC+/EBC-.** **300,-**



655 **100 Reales. 1859. SEVILLA.** 8,38 grs. (Levisimos golpecitos en gráfica del anverso). AC-800. **EBC-.** **325,-**



656 100 Reales. 1859. SEVILLA. 8,35 grs. (Golpecitos).. AC-800. **MBC+**.

300,-



657 100 Reales. 1861. SEVILLA. 8,39 grs. AC-804. **EBC**.

300,-



658 10 Escudos. 1868 (*18-68). MADRID. 8,30 grs. Restos de brillo original. AC-815. **EBC-**.

300,-



659 10 Escudos. 1868 (*18-68). MADRID. 8,38 grs. (Pequeños golpecitos).. AC-815. **EBC-**.

300,-



660 **10 Escudos. 1868 (*18-68). MADRID.** 8,40 grs. AC-815. **EBC-.**

300,-



661 **10 Escudos. 1868 (*18-68). MADRID.** 8,36 grs. AC-815. **EBC-.**

300,-



662 **10 Escudos. 1868 (*18-68). MADRID.** 8,43 grs. (Leves rayitas en anverso). AC-815. **MBC+/EBC-.**

300,-



663 **4 Pesos. 1868/58. MANILA.** 6,77 grs. Sobrefecha visible en la parte superior interna del 6. (Levísimos golpecitos en anverso). Restos de brillo original.. AC-864. **EBC.**

300,-



- 664** **Medalla Proclamación. 19 Noviembre 1833. VALENCIA.** 2,72 grs. AR. Ø 20 mm. (Rayas de ajuste).. He-35. **SC.** **50,-**



- 665** **Medalla Premio al Mérito. 1841.** Anv.: LA DIPUTACION DE MADRID PREMIA AL MERITO. Rev.: A LOS ADELANTOS DE LA INDUSTRIA Y DE LAS ARTES. 42,18 grs. AE. Ø 43mm.. MPN-623. **EBC.** **30,-**



- 666** **Medalla Boda Real. 10 Octubre 1846. BARCELONA.** Anv.: Escudo de Barcelona con láurea y corona. Rev.: Leyenda de 7 líneas. 27,72 grs. AR. Ø 37mm. (Rayitas de limpieza). CruMC-554a; V-385; VQ-14291. **EBC.** **60,-**



- 667** **Medalla Duque de Tetuán. 6 Febrero 1860. SEVILLA.** Rev.: AL/ DUQUE DE TETUAN/ GENERAL EN JEFE/ DEL/ EJERCITO DE AFRICA/ 6 FEBRERO/ DE 1860. 51,62 grs. AE. Ø 45 mm.. RAH-641. **EBC+.** **90,-**



- 668 Medalla Guerra de África. 6 Febrero 1860.** Rev.: DESEMBARCO EN CEUTA DEL PRIMER CUERPO DEL EJÉRCITO ESPAÑOL EL 9 DE NOVIEMBRE DE 1859. 51,67 grs. Calamina. Ø 50mm. Grabador: Massonet. (Golpecitos en canto). VQ-14345. **EBC.**

50,-

GOBIERNO PROVISIONAL Y I REPÚBLICA



- 669 25 Milésimas de Escudo. 1868. SEGOVIA. SOBERANÍA NACIONAL.** AE. (Leves golpecitos).. ESCASA. AC-10. **MBC+.**

200,-



- 670 20 Céntimos. 1870 (*7-0).** S.N.-M.. (Leves rayitas).. MUY ESCASA. **MBC/MBC+.**

300,-



- 671 2 Pesetas.. 1870 (*18-74).** D.E.-M.. (Rayitas). Restos de brillo original.. **EBC-..**

190,-



672 **5 Pesetas.. 1870 (*18-70)..** S.N.-M.. (Leves trazos de graffiti en anverso). Brillo original. BONITA PIEZA.. **EBC+..** **120,-**



673 **5 Pesetas. 1870 (*18-70).** S.N.-M.. Restos de brillo original. (Leves rayitas en anverso). **EBC-/EBC.** **120,-**



674 **5 Pesetas. 1870 (*18-70).** S.N.-M.. (Pequeños golpecitos). Ligerá pátina.. **EBC-/MBC+.** **50,-**



675 **5 Pesetas. 1870 (*18-70).** S.N.-M.. (Limpiada, rayitas en anverso). **MBC+/EBC-.** **60,-**



- 676** **10 Escudos. 1868 (*18-73). MADRID.** 8,44 grs. Acuñada durante el período de la I República con busto de Isabel II. (Leves golpecitos).. AC-41. **EBC.**

300,-

REVOLUCIÓN CANTONAL



- 677** **2 Pesetas. 1873. CARTAGENA.** 9,15 grs. Acuñación realizada en los Talleres Mening Frères en Bruselas, con posterioridad a la Revolución Cantonal. (Leve golpecito en gráfila). RARA. AC-2. **SC-.**

975,-



- 678** **10 Reales. 1873. CARTAGENA.** 13,71 grs. (Tres punzonadas o intentos de perforación).. ESCASA. **MBC-.**

150,-



- 679** **5 Pesetas. 1873. CARTAGENA.** 27,17 grs. . (Limpiada, rayitas).. AC-8. **MBC+.**

150,-



- 680** **5 Pesetas. 1873. CARTAGENA.** 28,54 grs. 100 perlas en anverso y 95 perlas en reverso. Anverso y reverso no coincidente. Tipo moneda.. AC-14. **MBC+**.

150,-



- 681** **5 Pesetas. 1873. CARTAGENA.** Anv.: 80 perlas. Rev.: 85 perlas. 28,12 grs. Anverso y reverso coincidentes. Tipo medalla. (Acuñación algo floja en parte).. AC-7. **MBC+**.

150,-



- 682** **Lote 3 medallas Reproducción Centenario 2, 5 Pesetas y 10 Reales. 1873-1973.** AR. Numero 346.. **SC.**

60,-

AMADEO I



- 683** **5 Pesetas.. 1871 (*18-71)..** S.D.-M.. (Levisimas rayitas). Brillo original. BONITA PIEZA.. **EBC..**

300,-



684 **5 Pesetas. 1871 (*18-71).** S.D.-M.. **EBC-.**

100,-



685 **Lote 2 monedas 5 Pesetas. 1871 (*18-71) S.D.-M. y (*18-74) D.E.-M..** (Golpecitos y leves manchitas). Pátina.. **EBC-.**

75,-



686 **5 Pesetas. 1871 (*18-73).** D.E./S.D.-M.. (Golpes).. **MBC-.**

100,-



687 **5 Pesetas.. 1870 (*18-73)..** D.E.-M.. Trazo superior del 3 recto.. **ESCASA.. MBC-.**

150,-



688 **5 Pesetas.. 1871 (*18-74)..** D.E.-M.. (Insignificante golpecito en gráfila del reverso). Restos de brillo original.. **EBC..** **220,-**



689 **5 Pesetas. 1871 (*18-74).** D.E.-M.. Restos de brillo original.. **EBC-.** **100,-**



690 **5 Pesetas. 1871 (*18-75).** D.E.-M.. Pátina. Resto de brillo.. **EBC-/MBC+.** **50,-**



691 **5 Pesetas. 1871 (*18-75).** D.E.-M.. (Limpiada, rayitas). **MBC+.** **60,-**

CARLOS VII, PRETENDIENTE



692 Serie 2 monedas 5 y 10 Céntimos. 1875. BRUSELAS. Anverso y reverso coincidentes. Tipo medalla.. EBC- a EBC. **70,-**



693 Lote 2 monedas 5 y 10 Céntimos. 1875. BRUSELAS. Anverso y reverso coincidentes. Tipo medalla. La de 5 Céntimos reverso girado 15°. Pátina oscura.. AC-3, 6. MBC+. **60,-**



694 Serie 2 monedas 5 y 10 Céntimos. 1875. BRUSELAS. Anverso y reverso coincidentes. Tipo medalla.. MBC- a MBC. **50,-**



695 5 Pesetas. 1875. OÑATE. 21,11 grs. AE. Restos de brillo y color original.. AC-20. EBC+/SC-. **1200,-**

ALFONSO XII



696 10 Centavos de Peso. 1880. MANILA. MUY RARA. BC+/MBC-.

200,-



697 Lote 4 monedas 10 Centavos de Peso. 1881, 1882, 1883 y 1885. MANILA. A EXAMINAR.. MBC- a MBC+.

100,-



698 Lote 5 monedas 10 Centavos de Peso. 1881, 1882, 1883 y 1885 (2). MANILA. A EXAMINAR.. BC a MBC-.

50,-



699 1 Peseta. 1881 (*1_-81). M.S.-M.. (1ª estrella muy floja).. MBC-/BC+.

50,-



700 20 Centavos de Peso. 1885. MANILA. Brillo original. SC.

60,-



701 Lote 6 monedas 20 Centavos de Peso. 1881 a 1885. MANILA. Incluye 1880 con fecha retocada. A EXAMINAR.. BC a MBC+.

120,-



702 Lote 4 monedas 20 Centavos de Peso. 1881, 1882, 1883 y 1885. MANILA. A EXAMINAR.. MBC- a MBC+.

100,-



703 Lote 4 monedas 20 Centavos de Peso. 1881, 1883, 1884, 1885. MANILA. A EXAMINAR.. BC a BC+.

40,-



704 **2 Pesetas. 1883 (*18-83).** M.S.-M.. (Leves golpecitos).. **MBC+.** **45,-**



705 **Lote 2 monedas 2 Pesetas. 1881 y 1884 (*18-81) y (*18-84).** M.S.-M.. A EXAMINAR.. **MBC a EBC-.** **40,-**



706 **Lote 2 monedas 50 Centavos de Peso. 1881, 1883. MANILA.** A EXAMINAR.. **MBC- y MBC+.** **50,-**



707 **50 Centavos de Peso. 1884. MANILA.** (Leves rayitas anverso).. **ESCASA. EBC-.** **250,-**



- 708** **50 Centavos de Peso. 1885/3. MANILA.** Rectificación de fecha visible en la parte izquierda inferior del 5. Restos de brillo original.. VS-80.1. **SC-.**

60,-



- 709** **50 Centavos de Peso. 1885. MANILA.** Restos de brillo original. **EBC/EBC+.**

50,-



- 710** **Lote 4 monedas 50 Centavos de Peso.. 1881, 1882, 1883 y 1885.. MANILA..** A EXAMINAR.. **MBC- a EBC..**

100,-



- 711** **Lote 7 monedas 50 Centavos de Peso. 1881 (2), 1882, 1883 (2), 1885 (2). MANILA.** A EXAMINAR.. **BC a MBC.**

100,-



712 **5 Pesetas. 1875 (*18-75).** D.E.-M.. Restos de brillo original. **EBC.**

150,-



713 **5 Pesetas. 1875 (*18-75).** D.E.-M.. (Leves golpecitos). Leve pátina.. **EBC-.**

45,-



714 **5 Pesetas. 1875 (*18-75).** D.E.-M.. (Limpiada, rayitas). **MBC+.**

50,-



715 **5 Pesetas. 1876 (*18-76).** D.E.-M.. (Pequeñas rayitas). **EBC.**

120,-



- 716** **5 Pesetas. 1876 (* - 76).** D.E.-M. Variante fondo del pabellón de la oreja rayado. Restos de brillo original. (Rayitas). VS-82.1. **MBC+.**

50,-



- 717** **5 Pesetas. 1877 (*18-77).** D.E.-M.. (levísimas rayitas).. **EBC.**

75,-



- 718** **5 Pesetas. 1877 (*18-77).** (Pequeñas rayitas). **EBC.**

120,-



- 719** **5 Pesetas. 1878 (*18-78).** D.E.-M.. Restos de brillo original. (Rayitas y golpecitos). **EBC-/EBC.**

100,-



720 **5 Pesetas. 1878 (*18-78).** E.M.-M.. (Pequeñas rayitas). **EBC-/EBC.**

100,-



721 **5 Pesetas. 1879 (*18-79).** E.M.-M.. (Limpiada, rayitas). **MBC+.**

60,-



722 **5 Pesetas. 1881 (*18-81).** M.S.-M.. (Leves golpecitos). Pátina.. **MBC+.**

60,-



723 **Lote 2 monedas 5 pesetas. 1881 (*18-81).** M.S.-M.. Cifras de las estrellas manipuladas. **ESCASAS. MBC- y MBC+.**

50,-



724 Lote 2 monedas 5 Pesetas. 1882/1 (*18-81). M.S.-M.. A EXAMINAR.. **MBC a MBC+**.

80,-



725 5 Pesetas. 1882 (*18-82). M.S.-M.. (Rayitas de limpieza). **MBC+**.

60,-



726 5 Pesetas. 1884 (*18-84). M.S./D.E.-M.. Rectificación de ensayadores solo visible en la parte superior izquierda de la S. (Rayitas). **MBC+**.

50,-



727 5 Pesetas. 1885 (*18-86). M.S.-M.. (Leves oxidaciones limpiadas en canto).. **EBC**.

150,-



728 Lote 2 monedas 5 Pesetas. 1885. (*18-85) y (*18-86). M.S.-M.. **MBC+**.

60,-



729 5 Pesetas. 1885 (*18-87). M.S.-M.. (Pequeños golpecitos). Restos de brillo original.. **EBC**.

60,-



730 5 Pesetas. 1885 (*18-87). M.S.-M.. Restos de brillo original. **EBC**.

150,-



731 5 Pesetas. 1885 (*18-87). M.P.-M.. ESCASA. **EBC-**.

90,-



732 **10 Pesetas. 1878 (*18-78).** E.M.-M.. **EBC-.**

200,-



733 **10 Pesetas. 1878 (*18-78).** E.M.-M.. 3,19 grs. **MBC-.**

150,-



734 **25 Pesetas. 1876 (*18-76).** D.E.-M.. (Levisimas rayitas en reverso). Pleno brillo original.. **SC-/EBC.**

300,-



735 **25 Pesetas. 1876 (*18-76).** D.E.-M.. **EBC.**

300,-



736 **25 Pesetas. 1877 (*18-77).** D.E.-M.. (Manchita azul en reverso). **EBC.** **300,-**



737 **25 Pesetas. 1877 (*18-77).** D.E.-M.. (Leves golpecitos).. **EBC.** **300,-**



738 **25 Pesetas. 1877 (*18-77).** D.E.-M.. Restos de brillo original. **EBC-.** **300,-**



739 **25 Pesetas. 1877 (*18-77).** D.E.-M.. Brillo original.. **EBC-.** **300,-**



740 **Lote 2 monedas 25 Pesetas. 1877 (*18-77).** D.E.-M.. Restos de brillo original. **EBC- y EBC.** **600,-**



741 **Lote 2 monedas 25 Pesetas. 1877 (*18-77).** D.E.-M.. **EBC- y EBC.** **600,-**



742 **Lote 2 monedas 25 Pesetas. 1877 (*18-77).** D.E.-M.. Cifras de las estrellas algo flojas. (Rayitas, limpiadas). A EXAMINAR. **MBC+.** **600,-**



743 **25 Pesetas. 1878 (*18-78).** D.E.-M.. (Pequeños golpecitos). Brillo original.. **EBC.** **300,-**



744 **25 Pesetas. 1878 (*18-78).** D.E.-M.. (Manchita en reverso).. **EBC.** **300,-**



745 **25 Pesetas. 1878 (*18-78).** E.M.-M.. Estrellas poco visibles. (Golpe de punzón en anverso). Restos de brillo original.. **EBC-.** **300,-**



746 **25 Pesetas. 1878 (*18-78).** D.E.-M.. (Limpiada). **MBC+.** **300,-**



747 **Lote 2 monedas 25 Pesetas. 1878 (*18-78).** D.E.-M.. **EBC- y EBC.** **590,-**



748 **25 Pesetas. 1879 (*18-79).** E.M.-M.. Brillo original.. **SC-**.

300,-



749 **25 Pesetas. 1879 (*18-79).** E.M.-M.. **EBC.**

300,-



750 **Lote 3 monedas 25 Pesetas. 1877, 1878 y 1879.** Algunas cifras de las estrellas algo flojas pero visibles. A EXAMINAR. **MBC+ a EBC-**.

880,-



751 **25 Pesetas. 1880 (*18-80).** M.S.-M.. (Pequeñas rayitas y golpecitos). Brillo original.. **EBC+.**

300,-



752 **25 Pesetas. 1880 (*18-80).** M.S.-M.. Brillo original.. **EBC.**

300,-



753 **25 Pesetas. 1880 (*18-80).** M.S.-M.. 8,06 grs. (Limpiada, algo pulida en anverso). **(EBC).**

300,-



754 **Lote 2 monedas 25 Pesetas.** 1877 (*18-77) D.E.-M y 1880 (*18-80) M.S.-M. Restos de brillo original.. **EBC.**

600,-



755 **25 Pesetas. 1881 (*18-81).** M.S.-M.. Restos de brillo original.. **EBC+.**

300,-



756 **25 Pesetas. 1881 (*18-81).** M.S.-M.. (Leves restos de soldadura en canto a las 12h con pequeños golpecitos).. **EBC-.** **290,-**



757 **Lote 3 monedas 25 Pesetas.** 1877 (*18-77) D.E.-M, 1880 (*18-80) M.S.-M y 1881 (*18-81) M.S.-M. Restos de brillo original.. **EBC.** **900,-**



758 **25 Pesetas. 1884 (*18-84).** M.S.-M.. (Leves golpecitos). Restos de brillo original.. **EBC-.** **325,-**



759 **4 Pesos. 1882. MANILA.** 6,75 grs. (Levisimas rayitas). Pleno brillo original, parece PROOF.. **ESCASA Y BELLA. EBC+.** **2000,-**

ALFONSO XIII



- 760 Prueba de 10 Céntimos. 1928.** Anv.: Apolo con caduceo y victoria 1928. Rev.: 10 CENTIMOS sobre rama de olivo, encima escudo de España coronado. 4,36 grs. Cuni. Proyecto para moneda de 10 Céntimos de finales del reinado de Alfonso XIII, durante la dictadura de Primo de Rivera. El diseño del reverso se empleó de nuevo en 1937 en cobre para una prueba no adoptada (AC-6 de la II República). Ø 22 mm. Brillo original.. RARÍSIMA. AC-19. **FDC.**

2000,-



- 761 50 Céntimos. 1894 (*9-4).** P.G.-V.. Ligera pátina y brillo original. BONITA PIEZA. ESCASA ASÍ. AC-43. **SC.**

125,-



- 762 5 Centavos de Peso. 1896. PUERTO RICO.** P.G.-V.. (Leves sobrantes de metal en Anverso). Brillo original.. **SC.**

150,-



- 763 Lote 2 monedas 5 y 10 Centavos de Peso. 1896. PUERTO RICO.** P.G.-V.. **MBC.**

60,-



764 **1 Peseta. 1889 (*-_-).** M.P.-M.. ESCASA. BC.

30,-



765 **Prueba de 1 Peseta. 1930. S.L.-M..** Anv.: León caminando a izquierda, utilizando el cuño de los proyectos de los 5 Céntimos de 1929 y 1930. Rev.: Escudo de España coronado REY CONSTL - DE ESPAÑA.. 4,77 grs. AE. Tras la dimisión de Primo de Rivera, en Enero de 1930, el general Dámaso Berenguer asumió la Jefatura del gobierno, dando paso al período llamado "La Dictablanda". A esto se debe la inscripción de la palabra CONSTL en la leyenda del reverso. Ø 22 mm. (Manchitas). RARÍSIMA. AC-81; Aledón-160PM5. **(SC-)**.

1700,-



766 **20 Centavos de Peso. 1895. PUERTO RICO.** P.G.-V.. (Limpiada).. EBC-.

80,-



767 **2 Pesetas.. 1889 (*18-89)..** M.P.-M.. EBC..

250,-



768 **2 Pesetas. 1889 (*18-89).** M.P.-M.. (Leves golpecitos). Pátina.. **EBC-.**

50,-



769 **2 Pesetas. 1892 (*18-92).** P.G.-M.. (Leves golpecitos).. **MBC+.**

35,-



770 **2 Pesetas. 1894 (*18-94).** P.G.-V.. Pátina.. **EBC-.**

120,-



771 **Lote 2 monedas 1 y 2 pesetas. 1905 (*19-05).** S.M.-V.. La de 1 peseta MBC- y ESCASA.. **MBC- y EBC.**

60,-



- 772** Lote 5 monedas 50 Céntimos (3), 1 y 2 Pesetas. 1889 a 1905. 50 Céntimos: 1892 (*9-2) P.G.-M. 1894 (*9-4). P.G.-V. 1904 (*0-4) S.M.-V. 1 Peseta: 1891 (*18-91) P.G.-M. 2 Pesetas: (*19-05) S.M.-V. A EXAMINAR.. **EBC- a EBC+**. **100,-**



- 773** Lote 4 monedas 5, 10, 20 y 40 Centavos de Peso. 1895 y 1896. PUERTO RICO. P.G.-V.. A EXAMINAR.. **MBC- a MBC+**. **350,-**



- 774** 5 Pesetas. 1888 (*18-88). M.P.-M.. (Leves golpecitos). Restos de brillo original. Pátina.. **EBC/EBC+**. **90,-**



- 775** 5 Pesetas. 1888 (*18-88). M.P.-M.. Restos de brillo original. **EBC**. **120,-**



776 **5 Pesetas. 1888 (*18-88).** M.P.-M.. Pátina y restos de brillo original. (Pequeñas rayitas). **EBC.** **150,-**



777 **5 Pesetas. 1888 (*18-88).** M.P.-M.. Restos de brillo original. Levísimas rayitas. **EBC-.** **100,-**



778 **5 Pesetas. 1890 (*18-90).** P.G.-M.. (Pequeños golpecitos). Pleno brillo original.. **EBC+/SC-.** **175,-**



779 **5 Pesetas. 1890 (*18-90).** P.G.-M.. (Leves golpecitos). Brillo original.. **EBC+.** **150,-**



780 **5 Pesetas. 1891 (*18-91).** P.G.-M.. Brillo original. **SC-**.

180,-



781 **5 Pesetas. 1891 (*18-91).** P.G.-M.. **EBC-/EBC.**

100,-



782 **5 Pesetas. 1891 (*18-91).** P.G.-M.. (Manchitas). **EBC-**.

60,-



783 **Lote 3 monedas 5 Pesetas. 1888, 1889 y 1891 (*18-88) M.P.-M., (*18-89) M.P.-M. y (*18-91) P.G.-M..** Restos de brillo. A EXAMINAR.. **EBC-**.

100,-



784 **5 Pesetas. 1892 (*18-92).** P.G.-M.. Tipo Bucles. Brillo original. (Ligeras rayitas).. **EBC+.** **100,-**



785 **5 Pesetas.. 1892 (*18-92)..** P.G.-M.. Tipo Bucles. Bonita pátina.. **EBC/EBC+..** **90,-**



786 **5 Pesetas. 1893 (*18-93).** P.G.-L.. Bonita pátina. (Rayitas). **EBC+.** **150,-**



787 **5 Pesetas. 1893 (*18-93).** P.G.-L.. (Leves rayitas y golpecitos en gráfila). **EBC-/EBC.** **100,-**



788 **5 Pesetas. 1893 (*18-_-).** P.G.-V.. Estrellas flojas. (Pequeños golpecitos). Pátina.. **MBC/MBC+.** **45,-**



789 **5 Pesetas. 1894 (*18-94).** P.G.-V-. Pátina mate. Restos de brillo subyacente.. **(EBC).** **90,-**



790 **5 Pesetas. 1894 (*18-94).** P.G.-V.. Restos de brillo original. **EBC-/EBC.** **80,-**



791 **Lote 3 monedas 5 Pesetas.** 1890 (*_-90) M.P.-M., 1893 (*18-_) P.G.-V. y 1896 (*18-96) P.G.-V. (Limpiadas). **MBC+.** **50,-**



792 **5 Pesetas. 1898 (*18-98).** S.G.-V.. Pleno brillo original, parece PROOF. (Leves rayitas). **SC-**. **150,-**



793 **5 Pesetas. 1898 (*18-98).** S.G.-V.. Pleno brillo original. (Rayitas). **EBC+**. **80,-**



794 **Lote 4 monedas 5 Pesetas. 1897 y 1898 (*18-97) y 3x (*18-98).** S.G.-V.. Varias brillo original. A EXAMINAR.. **EBC a EBC+**. **100,-**



795 **5 Pesetas. 1898 (*18-98).** S.G.-V.. Restos de brillo original. (Rayita en anverso). **EBC**. **60,-**



796 **5 Pesetas. 1899 (*18-99).** S.G.-V.. (Limpiada). **EBC+.**

60,-



797 **5 Pesetas. 1899 (*18-99).** S.G.-V.. Brillo original. (Pequeñas manchitas en reverso). **EBC+.**

90,-



798 **5 Pesetas. 1899 (*18-99).** S.G.-V.. Brillo original y pátina en anverso. (Rayitas). **EBC.**

60,-



799 **1 Peso. 1897. MANILA.** S.G.-V.. (Limpiada, leves rayitas). **EBC.**

90,-



800 **1 Peso. 1897. MANILA.** S.G.-V. Restos de brillo original. (Leves rayitas). **EBC.** **120,-**



801 **1 Peso. 1897. MANILA.** S.G.-V. (Pequeños golpecitos).. **EBC-.** **70,-**



802 **1 Peso. 1897. MANILA.** S.G.-V.. (Pequeños golpecitos).. **EBC-.** **75,-**



803 **1 Peso. 1897. MANILA.** S.G.-V.. (Rayitas). **EBC-.** **90,-**



804 **1 Peso. 1897. MANILA. S.G.-V.. (Golpecitos y rayitas).. MBC+.**

50,-



805 **1 Peso. 1897. MANILA. S.G.-V.. (Pequeños golpecitos).. MBC+.**

50,-



806 **1 Peso. 1897. MANILA. S.G.-V. (Pequeños golpecitos).. MBC+.**

50,-



807 **1 Peso. 1897. MANILA. S.G.-V.. (Pequeños golpecitos).. MBC+.**

60,-



808 **1 Peso. 1897. MANILA.** S.G.-V.. **MBC+.**

60,-



809 **1 Peso. 1895. PUERTO RICO.** P.G.-V.. (Limpiada).. **EBC-.**

300,-



810 **20 Pesetas. 1890 (*18-90).** M.P.-M.. Brillo original.. **EBC.**

250,-



811 **20 Pesetas. 1892 (*18-92).** P.G.-M.. (Leves golpecitos en anverso). Restos de brillo original.. **EBC/EBC+.**

1500,-



812 **20 Pesetas. 1899 (*18-99).** S.M.-V.. (Golpecitos).. **EBC-**.

300,-



813 **100 Pesetas. 1897 (*18-97).** S.G.-V.. Variante fondo del pabellón de la oreja rayado. (Pequeños golpecitos y rayitas).. **EBC-**.

1500,-



814 **Medalla Visita de M^a Cristina a la FNMT. 12 Febrero 1894.** 67,63 grs. AE. Ø 50mm. Grabador: B. Maura. (Pequeñas corrosiones). RAH-735; V-566. **(EBC).**

60,-



815 **Medalla. 17 Abril 1904. INSTITUTO AGRÍCOLA CATALÁN DE SAN ISIDRO.** 13,53 grs. AE. Ø 30mm. (Golpecitos en canto).. CruMC-983; Patr-1143; V-609. **MBC+.**

50,-

LOTES CENTENARIO

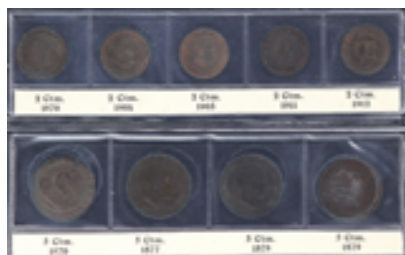

- 816** **Lote 9 monedas 2 (5) y 5 Céntimos (4).. 1870 a 1912.. I REPÚBLICA y ALFONSO XIII..** Las dos series completas con todas las fechas. (Algunas con pequeñas oxidaciones). IMPRESCINDIBLE EXAMINAR.. **MBC- a EBC..** **30,-**



- 817** **Lote 10 monedas 1 (4), 2(4) 10 Céntimos (2). 1878 a 1913. ALFONSO XII y XIII.** 1 Céntimo: 1906 S.L.-V., 1911 P.C.-V., 1912 y 1913 P.C.-V. 2 Céntimos: 1904 S.M.-V., 1905 S.M.-V., 1911 y 1912 P.C.-V., 10 Céntimos 1878 y 1879 BARCELONA. O.M. A EXAMINAR.. **EBC a SC.** **100,-**



- 818** **Lote 17 monedas 1 a 10 Céntimos. GOBIERNO PROVISIONAL, ALFONSO XII y ALFONSO XIII.** 1 Céntimo: 1870, 1906, 1912 y 1913. 2 Céntimos: 1870, 1904, 1905, 1911, 1912. 5 Céntimos: 1870, 1877, 1878 y 1879 y 10 Céntimos: 1870, 1877, 1878 y 1879. En hoja de álbum. A EXAMINAR.. **BC+ a EBC+.** **35,-**



- 819** **Lote 17 monedas 1 a 10 Céntimos. 1870 a 1913. GOBIERNO PROVISIONAL, ALFONSO XII y ALFONSO XIII.** AE. Incluye 1 Céntimo (4) 1870, 1906 (*6 S.L.-V.), 1912 Y 1913, 2 Céntimos (5) 1870, 1904, 1905, 1911 y 1912, 5 Céntimos (4) 1870, 1877, 1878, 1879 y 10 Céntimos (4) 1870, 1877, 1878, 1879. En hoja de álbum Pardo. A EXAMINAR.. **MBC- a SC.** **40,-**



- 820 Lote 18 monedas 1 a 10 Céntimos. 1870 a 1913. GOBIERNO PROVISIONAL a ALFONSO XIII.** 1 Céntimo: 1870, 1906 SL-V, 1911 (EBC+), 1912 y 1913. 2 Céntimos: 1870, 1904, 1905, 1911, 1912. 5 Céntimos: 1870, 1877, 1878 y 1879 y 10 Céntimos: 1870, 1877, 1878 y 1879. A EXAMINAR.. **BC+ a EBC.**

60,-



- 821 Lote 52 monedas 1 a 10 Céntimos. 1870 a. GOBIERNO PROVISIONAL a ALFONSO XIII.** A EXAMINAR.. **BC+ a EBC+.**

75,-



- 822 Lote 8 monedas 50 Céntimos. 1880 a 1926. ALFONSO XII (2) y XIII.** Un busto de cada tipo. Todas diferentes. Destacan las de 1885, 1889 y 1900. A EXAMINAR.. **MBC- a SC.**

60,-

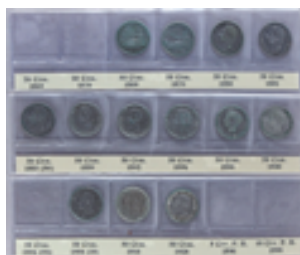

- 823 Lote 13 monedas 50 Céntimos. 1869 a 1926. GOBIERNO PROVISIONAL a ALFONSO XIII.** 1869, 70, 80, 81, 85, 89, 92, 94, 96, 1900, 04, 10, 26. Bastantes estrellas visibles. A EXAMINAR.. **BC+ a EBC.**

60,-



- 824** Lote 14 monedas 50 Céntimos. 1869 a 1926. GOBIERNO PROVISIONAL a ALFONSO XIII. 1869, 70, 80, 81, 85, 89, 92, 94, 96, 1900, 04 (*04), 04 (*10), 1910, 26. Incluye también dos reproducciones 20 Céntimos I Centenario 1869 y 1870 en AR. Algunas estrellas no visbles. .. **BC a EBC.**

70,-



- 825** Lote 14 monedas 50 Céntimos. 1869 a 1926. GOBIERNO PROVISIONAL a ALFONSO XIII. 1869, 70, 80, 81, 85, 89, 92, 94, 96, 1900, 04 (*04), 04 (*10), 1910, 26. Incluye también dos reproducciones 20 Céntimos I Centenario 1869 y 1870 en AR. Algunas estrellas no visbles. A EXAMINAR.. **BC a EBC.**

70,-

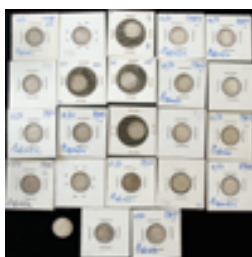

- 826** Lote 23 monedas 50 Céntimos. 1881, 1900 (4), 1904 (12) y 1910 (6). ALFONSO XII y XIII. Contiene una de Alfonso XII. Estrellas visbles. A EXAMINAR.. **MBC a EBC+.**

60,-



- 827** Lote 4 monedas 1 Peseta. 1870, 1902, 1905 (2). 1870 (*-), 1902 (*-), 1905 (*19-), 1905 (19-05). A EXAMINAR.. **BC+ a MBC-.**

100,-



- 828** Lote 11 monedas 50 Céntimos (2) y 1 Peseta (9). 1881 a 1905. ALFONSO XII y XIII. 50 céntimos 1896, 1904, 1 Peseta 1885 (2), 1891, 1891, 189_, 1894, 1899, 1903, 1905. Estrellas no visibles. Algún año escaso todas en baja calidad. A EXAMINAR.. **RC a BC+.**

50,-



- 829** Lote 20 monedas 1 Peseta. 1869 a 1905. GOBIERNO PROVISIONAL a ALFONSO XIII. 1869, 70 (2), 76, 81, 82, 83, 85 (2), 91, 93, 94, 96, 99, 1900, 01, 02, 03, 04, 05. Mayoría de estrellas no visibles. A EXAMINAR.. **BC a MBC+.**

80,-



- 830** Lote 21 monedas 1 Peseta. 1869 a 1905. GOBIERNO PROVISIONAL a ALFONSO XIII. Casi todas diferentes. Varias estrellas no visibles. Destacan algunas como: 1869 ESPAÑA, 1881, 1889, 1905. A EXAMINAR.. **BC a EBC-.**

150,-

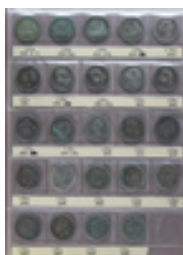

- 831** Lote 24 monedas 1 Peseta. 1869 a 1905. GOBIERNO PROVISIONAL a ALFONSO XIII. Casi todas diferentes. Varias estrellas no visibles. Destacan algunas como: 1869 ESPAÑA, 1881, 1884, 1889, 1905. IMPRESCINDIBLE EXAMINAR.. **BC+ a MBC+.**

350,-



- 832** **Lote 14 monedas 2 Pesetas. 1869 a 1905. GOBIERNO PROVISIONAL a ALFONSO XIII.** 1869, 1870 (*70), (*73), (*74), (*75), 1879, 81, 82 (2), 83, 84, 92, 94, 1905. Bastantes estrellas no visibles, calidad media baja. A EXAMINAR.. **BC+ a EBC. 120,-**



- 833** **Lote 16 monedas 2 Pesetas. 1869 a 1905. GOBIERNO PROVISIONAL a ALFONSO XIII.** 1869, 70 (*70, 73, 74, 75), 1879, 81, 82 x2, 93, 84, 89, 91, 92, 94, 1905. Bastantes estrellas no visibles, calidad media baja. A EXAMINAR.. **BC+ a EBC. 120,-**



- 834** **Lote 16 monedas 2 Pesetas. 1870 a 1905. GOBIERNO PROVISIONAL a ALFONSO XIII.** 1869, 1870 (*70), (*73), (*74), (*75), 1879, 81, 82 (2), 83, 84, 89, 91, 92, 94, 1905. Bastantes estrellas no visibles, calidad media baja.. **BC+ a EBC. 150,-**



- 835** **Lote 16 monedas 50 Céntimos (3), 1 (3) y 2 pesetas (10). 1869 a 1933. GOBIERNO PROVISIONAL, ALFONSO XII, ALFONSO XIII y II REPÚBLICA.** Incluye 1 Peseta 1933 (*3-4). Destaca 2 Pesetas 1970 (*18-70), 1870 (*18-75) y 1889 (*18-89) en calidad MBC+. A EXAMINAR.. **BC+ a MBC+. 80,-**



- 836** Lote 37 monedas 10 Centavos de Peso, 50 Céntimos (15), 1 (11) y 2 Pesetas (10). 1880 a 1926. GOBIERNO PROVISIONAL a ALFONSO XIII. Destaca 10 Centavos de Peso 1896 PUERTO RICO. 2 Pesetas 1894 (*_ _) P.G.-V. A EXAMINAR.. **BC+ a EBC.**

150,-



- 837** Lote 47 monedas 50 Centimos a 2 Pesetas. 1864 a 1937. GOBIERNO PROVISIONAL a ALFONSO XIII. Colección de monedas de 50 Centimos, 1 y 2 Pesetas, todas diferentes. Incluye alguna moneda de Isabel II y II República. Destacan 1 Peseta 1881 en calidad BC, 1 Peseta 1933 (*3-4), 50 Centavos de Peso 1885, 10 reales 1864 Madrid o 1 Escudo 1867 Madrid. Excepto dos, todas en plata. En álbum. A EXAMINAR.. **BC a SC.**

150,-



- 838** Lote 3 monedas 1, 2 y 5 Pesetas. I REPÚBLICA y ALFONSO XIII. 1 Peseta 1869 Ley España S.N.-M., 2 Pesetas 1905 (*19-05) S.M.-V. y 5 pesetas 1889 (*89) M.P.-M.. **BC+ a EBC+.**

40,-



- 839** Lote 5 monedas 5 Pesetas. 1875 a 1893. ALFONSO XII y ALFONSO XIII. Calidad media-alta. Incluye: 1875, 1876, 1889, 1892 Bucles y 1893 P.G.-L. A EXAMINAR.. **MBC+ a EBC-.**

125,-



- 840 Lote 6 monedas 5 Pesetas (5) y 10 Francos. 1871 a 1882 y 1967. AMADEO I, ALFONSO XII, ALFONSO XIII y FRANCIA.**
Las de 5 pesetas: 1871 (*18-18) 2ª estrella retocada 1878, 1882, 2x 1890. Incluye 10 Francos 1967 en AR y calidad SC. A EXAMINAR.. **MBC- a SC.**

70,-



- 841 Lote 7 monedas 5 Pesetas. 1870 a 1897. GOBIERNO PROVISIONAL, AMADEO I, ALFONSO XII Y XIII.** Calidad media-alfa. Incluye: 1870, 3x 1871 (*18-71), 1871 (*18-75), 1885 (*18-87) y 1897. A EXAMINAR.. **MBC+ a EBC-.**

170,-



- 842 Lote 13 monedas 1 Céntimo a 5 Pesetas.** Incluye: 1 Céntimo 1906 SL-V (SC), 4x 1 Peseta 1900 (2) y 1903 (2), 4x 2 Pesetas 1870 (2), 1882 y 1905 (SC-), 4x 5 Pesetas 1885 (*87) MS-M (3) y 1891 (EBC con oxidaciones). A EXAMINAR.. **MBC a SC.**

60,-



- 843 Lote 16 monedas 5 Pesetas. 1871 a 1898. AMADEO I, ALFONSO XII y ALFONSO XIII.** Algunas repetidas. A EXAMINAR.. **MBC- a MBC+.**

150,-



844 Lote 18 monedas 5 Pesetas. 1870 a 1898. GOBIERNO PROVISIONAL a ALFONSO XIII. A EXAMINAR.. **BC+ a MBC+**. **185,-**



845 Lote 20 monedas 5 Pesetas. 1870 a 1898. GOBIERNO PROVISIONAL a ALFONSO XIII. Pequeña colección de Duros. Incluye 1893 P.G.-V. La mayoría con cifras en estrellas visibles y todas diferentes. IMPRESCINDIBLE EXAMINAR.. **MBC- a EBC-**. **250,-**



846 Lote 23 monedas 50 Céntimos, 1, 2 (2), 5 Pesetas (18) y 5 Ecu. 1870 a 1926. AR. Resto final de colección. 50 Céntimos 1926; 1 Peseta 1896; 2 Pesetas 1870, 1882; 5 Pesetas 1870, 1871 (5), 1875, 1878, 1882, 1885 (2), 1889, 1892, 1894, 1896 (2), 1898, 1899. Mayoría de estrellas no visibles. Incluye también 5 Ecu 1989 en estuche original con certificado. A EXAMINAR.. **MBC- a MBC+**. **200,-**



847 Lote 29 monedas 5 Pesetas. 1870 a 1899. GOBIERNO PROVISIONAL a ALFONSO XIII. Bastantes estrellas visibles, casi todas diferentes, 1876 oreja rayada. A EXAMINAR.. **BC+ a EBC-**. **275,-**



- 848 Lote 30 monedas 5 Pesetas. 1870 a 1899. GOBIERNO PROVISIONAL, AMADEO I, ALFONSO XII y ALFONSO XIII.** Colección casi completa de Duros. Incluye 1893 P.G.-V. Todas con cifras en estrellas visibles y todas diferentes. Colección muy interesante. IMPRESCINDIBLE EXAMINAR.. **MBC a EBC+.**

400,-



- 849 Lote 30 monedas 5 Pesetas. 1870 a 1899. GOBIERNO PROVISIONAL, AMADEO I, ALFONSO XII y ALFONSO XIII.** Incluye 1893 P.G.-V. Casi todas con cifras en estrellas visibles y todas diferentes. Colección interesante. IMPRESCINDIBLE EXAMINAR.. **MBC- a EBC.**

375,-



- 850 Lote 31 monedas 50 Céntimos a 100 Pesetas. 1870 a 1966. GOBIERNO PROVISIONAL a ESTADO ESPAÑOL. AR.** Todas de plata. Incluye 2x 50 Centavos de Peso 1885, 6x 5 Pesetas (1870, 84, 85, 88, 90 y 98) y 6x 100 pesetas 1966 (*66 a 68). A EXAMINAR.. **BC+ a SC.**

110,-

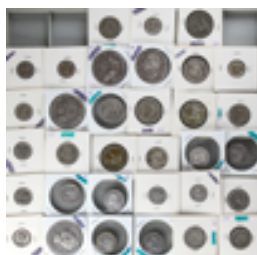

- 851 Lote 33 monedas. 1869 a 1926. GOBIERNO PROVISIONAL, ALFONSO XII y XIII.** Incluye 50 Céntimos (10), 1 Peseta (13), 2 pesetas (6) y 5 Pesetas (4). Incluye repetidas y algunas estrellas visibles. A EXAMINAR.. **BC a SC.**

100,-



- 852** **Lote 34 monedas 5 Pesetas. 1870 a 1899. GOBIERNO PROVISIONAL a ALFONSO XIII.** Todas diferentes. Algunas estrellas no visibles. La de 1869 y la de 1888 MSM reproducciones. En hojas de álbum. A EXAMINAR.. **BC+ a EBC.** **380,-**



- 853** **Lote 35 monedas 5 Pesetas. 1870 a 1899. GOBIERNO PROVISIONAL a ALFONSO XIII.** Algunas estrellas no visibles. La de 1869 reproducción. En hojas de álbum. A EXAMINAR.. **BC+ a EBC.** **400,-**



- 854** **Lote 36 monedas 5 Pesetas. 1870 a 1899. GOBIERNO PROVISIONAL a ALFONSO XIII.** Algunas estrellas no visibles. La de 1869 y la de 1888 MSM reproducciones. Destaca 1871 (*73), 1893 P.G.V. En hojas de álbum. A EXAMINAR.. **BC+ a EBC.** **500,-**



- 855** **Lote 123 monedas 1 Céntimo a 5 Pesetas. 1869 a 1938. GOBIERNO PROVISIONAL a ALFONSO XIII y EMISIONES LOCALES GUERRA CIVIL.** AE, Br, Ni, AR. Interesante colección de Centenario de la Peseta montada en álbum. Todas las monedas diferentes. Incluye moneda de la Guerra Civil. Destaca 5 Ptas. 1893 P.G.-V. o 3 monedas 50 Cts, 1 y 2 ptas Consejo Asturias y León. IMPRESCINDIBLE EXAMINAR.. **BC a SC.** **600,-**

FALSAS DE ÉPOCA



- 856 Lote 3 monedas 5 Pesetas. 1893, 1894 y 1897.** AR. 1893 (*18-81) P.G.-M. No coincidente, 1894 (*18-94) M.S.-M. No coincidente con rotura de cuño en 2a estrella y puntos al lado izquierdo del ensayador y 1897 (*18-97) S.G.-V. Coincidente. Las tres en plata. A EXAMINAR.. Vti-127Fh, 129Fb, 131F. **MBC-.**

35,-



- 857 Lote 19 monedas diversos valores. ISABEL II a ESTADO ESPAÑOL.** AE, calamina, latón. Incluye varias 5 Pesetas de Alfonso XII y XIII, varias 50 Pesetas de Estado Español, 20 Reales de Isabel II entre otras. IMPRESCINDIBLE EXAMINAR.. **BC+ a MBC+.**

50,-



- 858 Lote 45 monedas 50 Céntimos, 1 y 2 Pesetas. 1869 a 1906. GOBIERNO PROVISIONAL, ALFONSO XII y XIII.** AR, Br, Calamina, Latón. Varios años y tipos. IMPRESCINDIBLE EXAMINAR.. **BC a MBC+.**

70,-



- 859 Lote 55 monedas 1 Real a 20 Reales, 5 Pesetas y 1/2 Escudo. FELIPE V a ALFONSO XII.** AR, Latón, Br, metal gris, etc. La gran mayoría Falsas de Época. Incluye alguna reproducción moderna. En caja monetario de cartón verde. A EXAMINAR.. **BC a EBC.**

60,-

II REPÚBLICA



- 860 Prueba de 5 Centimos. 1937.** 2,74 grs. AE. Con este diseño se acuñaron en Castellón muestras en cobre de diferentes tamaños y reversos para los valores de 5, 10, 25 y 50 Centimos. Este fue el único valor que se empleó realmente para acuñar monedas en hierro. Ø 20mm. Pátina marrón y manchitas. RARÍSIMA. AC-2. **SC.**

1700,-



- 861 Prueba de 25 Centimos. 1937.** Anv.: Cabeza femenina a izquierda con gorro frigio. REPUBLICA ESPAÑOLA. Rev.: 25 - Cts / 1937 sobre espiga de trigo abierta con semillas que se prolongan y se convierten en alambre de espinas, como símbolo de la Guerra Civil.. 6,36 grs. AE. Prueba realizada en la Fábrica de Moneda de Castellón. Ø25mm. Brillo original con ligera pátina. Ínfimo golpecito en gráfila del anverso.. RARÍSIMA. AC-16; Aledón-195PM2. **FDC.**

2000,-



- 862 Lote 4 monedas 25 y 50 Centimos (3).. 1937 y 1938..** 50 Centimos 1937: sin estrellas, extrellas anepígrafas y (*3-4). A EXAMINAR.. **SC..**

30,-



- 863 Lote 4 monedas 1 Peseta. 1933 (*3-4).** AR. A EXAMINAR.. **EBC a EBC+.**

40,-

EMISIONES LOCALES GUERRA CIVIL



- 864** **Serie 5 monedas 25, 50 Cèntims (2) y 1 Pesseta (2). Aj. de L' AMETLLA DEL VALLÈS.** Al (4) y Latón. Serie completa. Las de 50 Cèntims y 1 Pesseta con y sin leyenda. A EXAMINAR.. ESCASO. AC-1/5; HG-210/214; Vti-L13/L17. **EBC- a EBC+.**

250,-



- 865** **2 Pesetas. Ay. de ARAHAL.** Latón. (Leves manchitas).. HG-232; Vti-L45. **EBC-.**

30,-



- 866** **Lote 2 monedas 1 y 2 Pesetas. Ay. de ARAHAL.** Latón. (pequeñas manchitas).. HG-231/232; Vti-L44/L45. **EBC-.**

70,-



- 867** **25 Céntimos. MARCHENA.** Latón. AC-45; Vti-L48. **MBC.**

80,-



868 Serie 5 monedas 5 Céntimos a 2,50 Pesetas. 1937. C.M. de MENORCA. Latón. HG-203/207; Vti-L6/L10. EBC a EBC+. **80,-**



869 Serie 5 monedas 5 Céntimos a 2,50 Pesetas. 1937. C.M. de MENORCA. Latón. Cal-12; HG-203/207. EBC a EBC+. **80,-**



870 Serie 6 monedas 5 Céntimos a 2,50 Pesetas. 1937. C.M. de MENORCA. Latón. Serie completa, 2 de 25 cts con diferentes tipo de cuño. A EXAMINAR.. HG-203/207; Vti-L6/L10. EBC a EBC+. **110,-**



871 Serie 5 monedas 5 a 2,50 Pesetas. 1937. C.M. de MENORCA. Latón. Vti-L6/L10. EBC- a EBC+. **100,-**



872 10 Cèntims. 24-IX-1937. Aj. d' OLOT. Fe. HG-225; Vti-L33. MBC+.

90,-



873 Lote 3 monedas 50 Céntimos (2) y 1 Peseta. 1937. CONSEJO de SANTANDER, PALENCIA Y BURGOS. CuNi. Las de 50 Céntimos con y sin PJR.. AC-33/35; Vti-L4, L4a, L5. SC.

80,-



875 Lote 7 monedas. Guerra Civil. AE, CuNi, Latón. Incluye: 50 cts y 1 Peseta de Consejo de Santander Palencia y Burgos. 1 Peseta Gobierno de Euzkadi. 25 Cts Consejo Municipal IBI. 50 Cts Consejo de Asturia y León. 10 Cts Cazalla de la Sierra. 1 ficha cooperativa 2 Pesetas UGT-CNT Trabajadores de la distribución Valencia. A EXAMINAR.. MBC a EBC.

50,-



876 Lote 7 monedas. 1937. CONSEJO ASTURIAS y LEÓN (3), GOBIERNO de EUZKADI, CONSEJO SANTANDER PALENCIA y BURGOS, BAR AUTOMATIC (2). Incluye serie 3 monedas 50 Céntimos, 1 y 2 Pesetas Asturias y león, 1 peseta Euzkadi, 1 peseta Santander Palencia y Burgos, 2x 25 Cèntims Bar Automatic-Barcelona Guerra civil. A EXAMINAR.. Vti-L1/3, L5, L11. MBC a EBC.

60,-

ESTADO ESPAÑOL



877 Lote 10 monedas 50 Céntimos. 1949 y 1963. (*51, 51 flechas invertidas, 52, 53, 54, 56, 62, 63, 64, 65). A EXAMINAR.. EBC+ a SC.

100,-



878 Lote 45 monedas 50 Céntimos. 1949 y 1963. Estrellas de diversos años. IMPRESCINDIBLE EXAMINAR.. MBC a EBC.

0,-



879 1 Peseta. 1944. Pleno brillo original.. SC.

25,-



880 1 Peseta. 1947 (*19-49). SC.

80,-



881 1 Peseta. 1947 (*19-52). SC.

50,-



882 1 Peseta. 1947 (*19-54). (Leves marquitas).. SC.

50,-



883 1 Peseta. 1947 (*19-56). Pátina.. EBC-.

50,-



884 1 Peseta. 1953 (*19-60). (Marquita en anverso).. SC.

50,-



885 1 Peseta. 1953 (*19-61). SC.

40,-

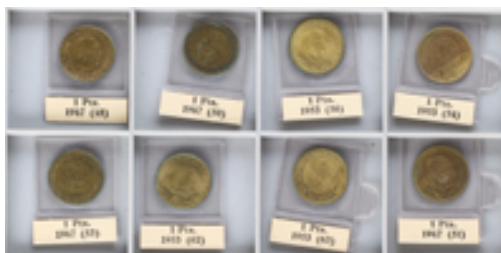

886 Lote 8 monedas 1 Peseta. 1947 y 1953. 1947 (*48, 50, 51, 53) 1953 (*54, 56, 62, 63). A EXAMINAR.. **MBC+ a SC.**

80,-

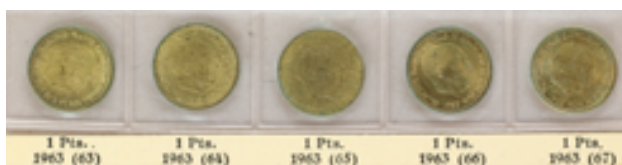

887 Lote 5 monedas 1 Peseta. 1963. 1963 (*63, 64, 65, 66, 67).. **SC- a SC.**

50,-



888 Lote 23 monedas 1 Peseta. 1944, 1947: (*49), (*51), (*52), (*54), (*56) 1953: (*56), (*60), (*61), (*62), (*63), (*64), (*65), (*66), (*67), 1963: (*67), (*68), (*69), (*70), (*71), (*73), (*74). La mayoría calidad SC. A EXAMINAR. **MBC+ a SC. 250,-**

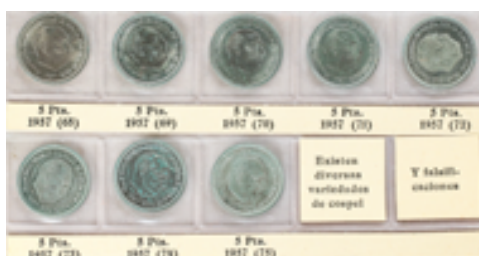

- 889 Lote 18 monedas 5 Pesetas. 1957.** 1957 (*58 a 75). Colección completa. La de *58 sin circular y con brillo original.. EBC a SC.

50,-

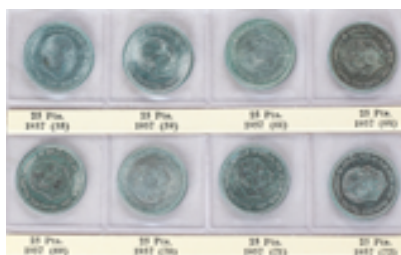

- 890 Lote 15 Monedas 25 Pesetas. 1957.** 1957 (*58 a 75). Colección completa. La de *58, 61, 71 y 73 (Procedente de cartera F.N.M.T.) sin circular. A EXAMINAR.. EBC a PRUEBA.

70,-



- 891 50 Pesetas. 1957 (*58).** Leyenda en canto: *UNA**LIBRE*GRANDE*. (Pequeñas rayitas).. HG-340a. EBC.

500,-



- 892 Lote 4 monedas 50 Pesetas. 1957 (*72, 73, 74 y 75).** Procedentes de carteras F.N.M.T.. PRUEBAS.

60,-

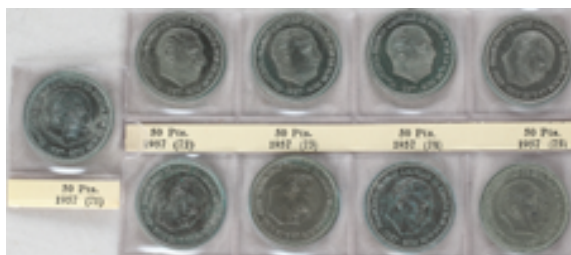

893 **Lote 9 monedas 50 Pesetas. 1957.** 1957 (*58, 59, 60, 67, 71, 72, 73, 74, 75).. **SC- a PRUEBA.** **40,-**



894 **Serie 3 monedas 5, 25 y 50 Pesetas. 1957 (*BA).** I Exposición Iberoamericana de Numismática y Medallística. Con entrada y sobre de celofán original.. HG-360, 361, 362. **SC.** **195,-**



895 **Serie 3 monedas 5, 25 y 50 Pesetas. 1957 (*BA).** I Exposición Iberoamericana de Numismática y Medallística.. **EBC- a EBC.** **70,-**



896 **Serie 3 monedas 5, 25 y 50 Pesetas. 1957 (*BA).** I Exposición Iberoamericana de Numismática y Medallística. (Pequeños golpecitos).. **MBC a MBC+.** **60,-**



- 897** **Lote 2 Series 3 monedas 5, 25 y 50 Pesetas. (*BA).** I Exposición Iberoamericana de Numismática y Medallística. (Pequeños golpecitos).. **MBC a MBC+.**

120,-



- 898** **100 Pesetas. 1966 (*19-69).** Palo curvo.. **SC.**

130,-



- 899** **100 Pesetas. 1966 (*19-69).** Palo curvo.. **SC-.**

120,-



- 900** **100 Pesetas. 1966 (*19-69).** Palo curvo. (Leve defecto de acuñación en canto).. HG-355a. **SC-.**

100,-



901 **100 Pesetas. 1966 (*19-69).** Palo recto. (Pequeños golpecitos).. **EBC+.** **100,-**

902 **Lote 32 monedas 100 Pesetas. 1966 (*19-66, 67, 68, 69 y 70).** ATENCIÓN: Las del (*69) estrella retocada. A EXAMINAR.. **MBC+ a SC.** **200,-**



903 **Serie 8 monedas 10 Céntimos a 100 Pesetas. (*70).** En tira original F.N.M.T.. **PRUEBAS.** **150,-**



904 **Serie 8 monedas 10 Céntimos a 100 Pesetas. (*70).** En tira original F.N.M.T.. **PRUEBAS.** **150,-**



905 Serie 8 monedas 10 Céntimos a 100 Pesetas. (*70). En tira original F.N.M.T.. **PRUEBAS.**

150,-



907 Serie 8 monedas 10 Céntimos a 100 Pesetas. (*70). En tira original F.N.M.T.. **PRUEBAS.**

150,-



908 Serie 8 monedas 10 Céntimos a 100 Pesetas. (*71). En tira original F.N.M.T. La de 100 Pesetas (*19-70).. **PRUEBAS.**

90,-



909 Lote 2 Series 8 monedas 10 Céntimos a 100 Pesetas. (*71). En tiras originales F.N.M.T. Las de 100 Pesetas (*19-70).. **PRUEBAS.**

160,-



- 910 Lote 28 monedas 5 a 50 Céntimos. 1937 a 1966.** Incluye 5 Céntimos 1940, 1941, 1945, 1953. 10 Céntimos 1940, 1941, 1945, 1953, 1959. 25 Céntimos 1937. 50 Céntimos 1949 (*51, 52, 53, 54, 56, 62, incluye flechas invewrtidas) 1963 (*63, 64, 65) 1966 (*67, 68, 69, 71, 72, 73, 74, 75). En hojas de álbum. A EXAMINAR.. **SC a PRUEBA.**

75,-



- 911 Lote 1850 monedas 10 (500), 50 Céntimos (1200) y 1 Peseta (150). 1959, 1963 y 1966.** 500x 10 Cts. 1959, 1200x 50 Cts. 1966 (*19-73), 150x 1 Pta. 1963 (*19-67, 68 y un cartucho estrella no visible). En 4 cajitas y 3 cartuchos F.N.M.T. A EXAMINAR. Lote pesado, gastos de envío superiores a lo habitual.. **SC.**

60,-



- 912 Lote 6 monedas 50 Céntimos (4) y 25 Pesetas (2). 1949 y 1957.** Incluye: 50 Céntimos 1949 (*54) (2), 50 Céntimos 1949 (*62) (2) y 25 Pesetas 1957 (*58) (2). (Una levísima oxidación). A EXAMINAR.. **SC.**

30,-



- 913 Lote 57 monedas 5 Céntimos a 50 Pesetas. 1940 a 1966.** Incluye: 5 Céntimos (4) (1940 a 1953), 10 Céntimos (5) (1940 a 1959), 50 Céntimos (16) (1951 a 1973), 1 Peseta (13) (1944 a 1975), 2,50 Pesetas (1954 y 1956), 5 Pesetas (10) (1949, 1950 y 1966 a 1973), 25 Pesetas (5) (1969 a 1973) y 50 Pesetas (1958 y 1960). Casi todas diferentes y muchas SC. A EXAMINAR.. **MBC+ a SC.**

40,-



- 914 Lote 63 monedas 5 Céntimos a 50 Pesetas. 1940 a 1966.** Incluye: 5 Céntimos (4) (1940 a 1953), 10 Céntimos (5) (1940 a 1959), 50 Céntimos (20) (1951 a 1973), 1 Peseta (13) (1944 a 1975), 2,50 Pesetas (2) (1954 y 1956), 5 Pesetas (10) (1949, 1950, 1958 a 1975), 25 Pesetas (7), 1958 (2) y (1969 a 1973) y 50 Pesetas (1958 y 1960). Casi todas diferentes y muchas SC. A EXAMINAR.. **MBC+ a SC.**

60,-

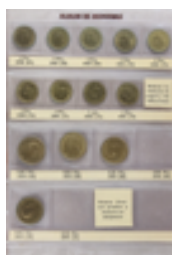

- 915 Lote 20 monedas.** Incluye 1 Peseta 1966 (*67, 68, 69, 70, 71, 72, 73, 74, 75) 2, 50 Pesetas (*54, 56, 68 retocada; 70). 5 Pesetas 1949 (*49, 50), 100 Pesetas 1966 (*66, 67, 68, 70) Y 50 Céntimos de la II República de 1937. En hojas de álbum. A EXAMINAR.. **EBC- a SC.**

35,-

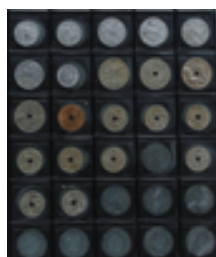

- 916 Lote 84 monedas 5 Céntimos a 100 Pesetas. 1925 a 1966.** Colección de moneda de Estado Español montada en álbum. Todas diferentes, incluye 4 monedas 25 Céntimos Alfonso XIII y II República. Contiene 4 monedas 100 Pesetas 1966 (*19-66, 67, 68 y 70). A EXAMINAR.. **BC+ a SC.**

45,-



- 917 Lote 118 monedas 10 Céntimos a 100 Pesetas. 1937 a 1966.** Al, AlBr, Ni, AR. Colección bastante completa de Estado Español en una Caja-Presentación especial con bandejas. La gran mayoría diferente y las repetidas se deben a que la presentación tenía espacios específicos para mostrar el reverso. La de 100 Ptas. (*69) retocada. A EXAMINAR.. **MBC- a SC.**

100,-



- 918 Lote centenares de monedas.** En tres álbumes. Bastantes sobretodo las importantes con estrellas retocadas. Destacan 15 monedas 100 Pesetas 1966 con diferentes estrellas, las *69 retocadas. IMPRESCINDIBLE EXAMINAR. Lote pesado, gastos de envío superiores a lo habitual.. **BC a SC.**

100,-

CARTUCHOS Y F.N.M.T.



- 919 Lote 4 series 6 monedas 10 Céntimos a 50 Pesetas. (*72, 74 y 2x 75).** En carteritas originales F.N.M.T., falta (*73) para completar la colección. (Leves oxidaciones en algun aluminio).. **PRUEBAS.**

50,-



- 920 Lote 4 series 6 monedas 10 Céntimos a 50 Pesetas. (*72, 73, 74 y 75).** Serie completa de carteritas originales F.N.M.T. (Algunos aluminios con posibles oxidaciones).. **PRUEBAS.**

90,-



- 921 Lote 4 series 6 monedas 10 Céntimos a 50 Pesetas. (*72, 73, 74 y 75).** Serie completa de carteritas originales F.N.M.T.. **PRUEBAS.**

90,-

922 **Lote 8 series 6 monedas 10 Céntimos a 50 Pesetas. (*72, 73, 74 y 75).** Dos series completas en carteritas originales F.N.M.T. (Algunos aluminios con posibles oxidaciones). A EXAMINAR.. **PRUEBAS.** **140,-**

923 **Lote 8 series 6 monedas 10 Céntimos a 50 Pesetas. (*72, 73, 74 y 75).** Dos series completas en carteritas originales F.N.M.T. (Algunos aluminios con posibles oxidaciones).. **PRUEBA.** **160,-**

924 **Lote 12 series 6 monedas 10 Céntimos a 50 Pesetas. (*72, 73, 74 y 75).** Tres series completas en carteritas originales F.N.M.T. (Algunos aluminios con posibles oxidaciones). A EXAMINAR.. **PRUEBAS.** **200,-**

925 **Lote 11 series 6 monedas 10 Céntimos a 50 Pesetas. (*72 (3), 73 (3), 74 (2) y 75 (3)).** Dos series completas y en la tercera falta *74. En carteritas originales F.N.M.T. (Algunos aluminios con posibles oxidaciones). A EXAMINAR.. **PRUEBAS.** **240,-**



926 **Lote 50 monedas 5 Pesetas. 1957 (*71).** En cartucho original F.N.M.T.. **SC.** **60,-**

927 **Lote 20 monedas 50 Pesetas. 1957 (*58).** En cartucho original F.N.M.T. (Abierto, algunas error con estrella no visible).. **SC.25,-**

JUAN CARLOS I JUAN CARLOS I



928 **1 Peseta. 1975 (*19-78).** 0,96 grs. Al. ERROR: Acuñación en aluminio sobre 50 céntimos Estado Español.. JBM-5.3.2d. **SC.** **50,-**



929 **5 Pesetas. 1975 (*80).** ERROR del Mundial.. HG-388a. **SC.-** **90,-**



930 **5 Pesetas. 1975 (*80).** ERROR del Mundial.. HG-388a. **SC.**

100,-



931 **5 Pesetas. 1980 (*80).** 0,98 grs. ERROR: Acuñada sobre moneda de 50 Céntimos 1966 del Estado Español.. **SC.**

50,-



932 **Lote 6 monedas 50 Pesetas. 1984.** M coronada.. **SC.**

100,-



933 **50 Pesetas. 1990.** ERROR del Pantógrafo.. JBM-108.2.2. **SC.**

75,-



934 **50 Pesetas. 1990. ERROR del Pantógrafo.. JBM-108.2.2. SC.**

75,-



935 **100 Pesetas. 1980 (*80). 16,18 grs. AE. ERROR: Acuñada sobre un cospel de cobre. Canto irregular.. JBM-121.3.2c. SC. 120,-**



936 **Serie 5 monedas 2.000 Pesetas. 1996. PATRIMONIO MUNDIAL UNESCO. AR. Djenne, Palenque, Taj Mahal, Abu Simbel y Mérida. En hoja de álbum Pardo sin certificados.. HG-722/725a. PROOF.**

100,-



937 **Serie 5 monedas 2.000 Pesetas. 1997. PATRIMONIO MUNDIAL UNESCO. AR. Petra, Palacio de Abomey, Pagoda de Horyu-Ji, Acrópolis e Isla de Pascua. En hoja de álbum Pardo sin certificados.. HG-727/731. PROOF.**

100,-



- 938** Serie 4 monedas 2.000 (2), 5.000 y 10.000 Pesetas. 1994. CULTURA Y NATURALEZA. AR. I Serie completa en plata: Garzas, Toros de Lidia, Águila y Goya. En hoja de álbum Pardo sin certificados.. HG-704/707. **PROOF.** 130,-



- 939** Serie 4 monedas 2.000 (2), 5.000 y 10.000 Pesetas. 1995. CULTURA Y NATURALEZA. AR. II Serie completa en plata: Patio de los Leones, Urogallo, Cabra hispánica y Velazquez. En hoja de álbum Pardo sin certificados.. HG-708/711. **PROOF.** 130,-



- 940** Serie 4 monedas 2.000 (2), 5.000 y 10.000. 1996. CULTURA Y NATURALEZA. AR. III Serie completa en plata: Osos, Lobos, Parc Güell y las Florestas de Goya, en hoja de álbum Pardo sin certificados.. HG-712/715. **PROOF.** 130,-



- 941** Serie 4 monedas 2.000 (3) y 10.000 Pesetas. 1997. III CENTENARIO CASA DE BORBÓN. AR. I Serie completa en plata: Fernando VI, Felipe V, Luis I, Retrato real. En hoja de álbum Pardo sin certificados.. HG-733/736. **PROOF.** 120,-



- 942** Serie 4 monedas 2.000 (3) y 10.000 Pesetas. 1998. III CENTENARIO CASA DE BORBÓN. AR. II Serie completa en plata: Carlos III, IV, Fernando VII, Juan Carlos I y Príncipe Felipe. En hoja de álbum Pardo sin certificados.. HG-738/741. **PROOF.**

120,-



- 943** Serie 4 monedas 2.000 (3) y 10.000 Pesetas. 1999. III CENTENARIO CASA DE BORBÓN. AR. III Serie completa en plata: Isabel II, Alfonso XII, XIII y Familia Real. En hoja de álbum Pardo sin certificados.. HG-743/746. **PROOF.**

120,-



- 944** Serie 4 monedas 2.000 (3) y 10.000 Pesetas. 1999. AÑO JUBILAR COMPOSTELANO. AR. Catedral Santiago, Silo de Carlomagno, San Martín de Fromista y Puerta Santa (Pórtico). En hoja de álbum Pardo sin certificados.. HG-699/702. **PROOF.**

120,-



- 945** Serie 3 monedas 1, 5 y 25 Euros. 1997. HOMENAJE A LA AVIACIÓN ESPAÑOLA. AR. Maurice Farman, Nieuport y Plus Ultra. En hoja de álbum Pardo sin certificados.. **PROOF.**

100,-



- 946** **Serie 3 monedas 1, 5 y 25 Euro. 1998. HOMENAJE AL EJÉRCITO DE TIERRA.** AR. Laureada, Guardia Real y Emblemas. En hoja de álbum Pardo sin certificados.. **FDC.**

100,-



- 947** **Lote 4 Presentaciones.** Incluye: 200 Pesetas 1992 Madrid Capital de la cultura en AR, Serie 6 monedas en cartera (*72) y 2x carteras 1 y 200 Pesetas (*E-87). A EXAMINAR.. **PRUEBAS.**

45,-



- 948** **Lote 4 series ´ Así nace una moneda ´ , 20 Presentaciones 100 Pesetas y 2 medallas proclamación. 1975, 1982 y 1987.** Las series: XXV Aniversario Boda Real. Incluye 2 pruebas de 500 Pesetas en AR, dos en acero, una moneda y una medalla, en estuches originales. Las presentaciones: 20x 100 Pesetas 1982 en presentaciones originales F.N.M.T. Las medallas proclamación F.N.M.T.: Busto de Juan Carlos I y bustos de los reyes sobrepuestos a izquierda, las dos en Bronce . A EXAMINAR.. **PRUEBAS y SC.**

60,-



- 949** **Lote 15 monedas.** AR, Br. En estuches, presentaciones y carteritas oficiales. Destaca Serie E-87, varias monedas ECU, XX Aniversario Constitución Española, Tierra Firme Venezuela, Milenio: Astronauta y Paz, Juegos Olímpicos Atlanta'96 y Sidney'00... A EXAMINAR.. **SC y PROOF.**

125,-

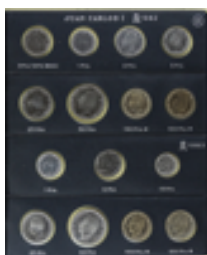

- 950** **Lote 79 monedas 50 Céntimos a 100 Pesetas. 1976 a 1985.** Destaca 5 Pesetas. 1975 (*80), ERROR del Mundial. En álbum Pardo. A EXAMINAR.. **EBC+ a SC.**

100,-



- 951** **Lote 61 monedas 1 a 2.000 Pesetas. 1998 a 2001.** Al, AR, CuNi, latón. Incluye 2 monedas 1.000 pesetas, 1 moneda 1.500 pesetas, 8 monedas 2.000 pesetas, 2 monedas 3 euros y 1 moneda 5 Ecu en AR casi todas diferentes. 2 series Churriana. En hojas de álbum Pardo. A EXAMINAR.. **SC a PROOF.**

100,-



- 952** **Lote 79 monedas 1 a 2.000 Pesetas. 1994 a 1999.** Al, AR, CuNi, latón. Incluye 7 monedas 1.000 pesetas, 1 moneda 1.500 pesetas, 8 monedas 2.000 pesetas, en AR todas diferentes. En hojas de álbum Pardo. A EXAMINAR.. **SC a PROOF.**

100,-



- 953** **Lote 314 monedas.** Restos final de colección. Contiene diferentes valores y fechas. Destacan las 25 Pesetas Castilla y León sin la Y, 5 Pesetas 1997 error casco suelto, diferentes valores con variante de canto ancho o Serie E-87. En cuatro álbumes. A EXAMINAR. Lote pesado, gastos de envío superiores a lo habitual. **EBC a SC.**

200,-

V CENTENARIO



- 954** Serie 5 monedas 100, 200, 500, 1.000 y 2.000 Pesetas. 1989. AR. I Serie. En estuche original con certificado.. **FDC.** **35,-**

EMISIONES EN ECU



- 955** Serie 3 monedas 1, 5 y 25 Ecu. 1994. **CERVANTES - DON QUIJOTE.** AR. Molinos, Don Quijote y Sancho y Batalla de Lepanto. En hoja de álbum Pardo sin certificados.. HG-617/619. **FDC.** **100,-**



- 956** Serie 3 monedas 1, 5 y 25 Ecu. 1995. **MARINA ESPAÑOLA.** AR. Ancla, Don Juan de Austria y Churruca, Gravina y Alcalá Galiano. En hoja de álbum Pardo sin certificados.. HG-621/623. **FDC.** **100,-**



- 957** Serie 3 monedas 1, 5 y 25 Ecu. 1996. **MARINA ESPAÑOLA.** AR. Timón, Coca de Mataró, Topete, Antequera y Álvaro González. En hoja de álbum Pardo sin certificados.. HG-625/627. **FDC.** **100,-**

LOTES Y COLECCIONES



- 958** Lote 2 monedas Blanca y 4 Maravedís. **ENRIQUE III y FELIPE IV**. AE. Blanca de Enrique III Reino de Castilla y León con ceca de Burgos (Encapsulada por NN Coins como XF 40) y 4 Maravedís 1664 Felipe IV ceca de Cuenca.. **MBC+**. **50,-**



- 959** Lote 4 cobres. **FELIPE II y FELIPE IV**. AE. 2 Cuartos (1556-1598) Felipe II ceca Coruña, 4 Maravedís 1664 Felipe IV ceca Cuenca y 8 Maravedís (2) con resellos Felipe IV. A EXAMINAR.. **MBC- a MBC**. **20,-**



- 960** Lote 8 monedas Dobler (7) y Cinquena. **CARLOS I (2), CARLOS II (2), FELIPE III y FELIPE IV. IBIZA**. AE. Diferentes tipos clasificables. A EXAMINAR.. **BC a MBC-**. **45,-**



- 961** Lote 2 monedas 4 Maravedís y Diner. **BARCELONA y SEGOVIA**. 4 maravedís Felipe III multiples resellos. A EXAMINAR.. **MBC**. **35,-**



- 962** **Lote 40 monedas Cobre. AUSTRIAS.** AE. Gran mayoría de Felipe III. Varios módulos. IMPRESCINDIBLE EXAMINAR.. BC a MBC+. **100,-**



- 963** **Lote 22 monedas. MEDIEVAL CASTELLANO a FELIPE V.** AE. Varias medievales y bastantes de Felipe V. Varios módulos. IMPRESCINDIBLE EXAMINAR.. BC a MBC+. **100,-**



- 964** **Lote 2 monedas 2 Reales y 1/2 Real. 1708 y 1830. CARLOS III PRETENDIENTE y FERNANDO VII. BARCELONA y MADRID.** AR. Incluye 1/2 Real 1830 Madrid-A.J. Y 2 Reales 1708 Barcelona. A EXAMINAR.. MBC. **25,-**



- 965** **Lote 3 monedas 10 Reales y 8 Reales (2). 1802, 1809 y 1821. CARLOS IV y FERNANDO VII (2). BILBAO y MÉXICO (2).** Incluye: 8 Reales 1802 México F.T., 8 Reales 1809 México T.H. y 10 Reales 1821 Bilbao U.G. (modulo 4 Reales Resellado). A EXAMINAR.. BC+ a MBC. **70,-**



- 966** Lote 6 monedas 3 Cuartos (4) y 2-1/2 (2) Céntimos de Escudo. FERNANDO VII e ISABEL II. AE. 3 Cuartos Fernando VII 1812 y 1813, 3 Cuartos Isabel II 1838 Y 1846 y 2-1/2 Céntimos de Escudo 1868 O.M. Barcelona y 1868 O.M. Sevilla.. AC-6, 11, 12, 13. **MBC- a EBC-**.

40,-



- 967** Lote 29 monedas 2 Maravedis a 8 Reales. 1726 a 1859. FELIPE V a ISABEL II. AE (13) y AR (16). Destacan: 8 Reales 1796 México y 1817 México, 10 Reales Resellado 1821 Madrid, 1 Peseta 1813 Barcelona, 1 Real 1745 México columnario, etc. A EXAMINAR.. **BC a MBC.**

200,-



- 968** Lote 35 monedas Diner a 2 Reales. CARLOS III Pretendiente a ISABEL II. AR (17) y AE (18). Resto final de colección. Destaca: 2 Reales Barcelona 1709, 1 Peseta Barcelona 1809, 1 Real Felipe V Guatemala columnario, etc. A EXAMINAR.. **BC a EBC.**

125,-



- 969** Lote 49 monedas. CARLOS IV (9), FERNANDO VII (15), ISABEL II (25). AE. Interesante resto de colección en cobres de varios módulos. IMPRESCINDIBLE EXAMINAR.. **BC a EBC.**

200,-



- 970 Lote 5 monedas 40 Céntimos de Escudo a 5 Pesetas. 1867 a 1885. ISABEL II (2), AMADEO I y ALFONSO XII (2)..** AR (4) y AE plateado. Incluye 2 monedas Isabel II 40 Centimos de Escudo 1867 FALSA de ÉPOCA punzones en estrellas y 50 Centavos de Peso 1868 Manila, Amadeo I 5 Pesetas 1871 (*18-71) S.D.-M. y Alfonso XII 50 Céntimos 1885 (*8-6) y 5 Pesetas 1884 (18-84). A EXAMINAR.. **MBC- a MBC+.**

60,-



- 971 Lote 10 monedas. 1682 a 1885.** Destacan 2 Reales Segovia 1682 Carlos II, 2 Reales Cuenca 1718 Felipe V y pequeños módulos de 1/2 y 1 Real de Felipe V (2), Isabel II (5), Alfonso XII. A EXAMINAR.. **MBC- a MBC+.**

175,-



- 972 Monetario con 121 monedas de plata.** Madera y AR. Lote compuesto por 84 monedas de centenario (53x 50 Céntimos, 20x 1, 7x 2 y 4x 5 Pesetas), 22 monedas 5 Marcos Alemania Olimp. Munich´ 72, etc. Destacan 2x 1 Peseta 1933 (*3-4) o 3x 2 Pesetas 1905 SC- a SC. Todas excepto dos de plata. Montado en monetario en forma de arcón o mueble (255x255x250 mm.) de lujo en madera. Ex-Sothebys. IMPRESCINDIBLE EXAMINAR. Lote pesado, gastos de envío superiores a lo habitual.. **BC a SC.**

500,-



- 973 Lote 11 monedas. ALFONSO XII y XIII, II REPÚBLICA y ESTADO ESPAÑOL.** 2 Pesetas 1882 (estrellas no visibles), 25 Céntimos 1925, 1934, 1937, 50 Céntimos 1937, 5 y 10 Céntimos 1941 y 1945, 1 Peseta 1963 (*64), 2, 50 Pesetas 1953 (*54, 56(2)). A EXAMINAR.. **MBC- a SC-.**

25,-



- 974 Lote 23 monedas. ESTADO ESPAÑOL y JUAN CARLOS I.** Incluye 1 Peseta (19) : 1966 (*67,68,70,73,74) 1975 (*76,78,79,80), 1980 (*80,81,82); 5 pesetas (2) 1957 (*58,70); 50 pesetas (2) 1957 (*58,59). Algunas repetidas. A EXAMINAR.. **MBC+ a SC.**

0,-



- 975 Lote 57 monedas.. FALSAS DE ÉPOCA: FELIPE III a JUAN CARLOS I..** AR, Br, plomo, calamina, AE y latón. Incluye 28 monedas Falsas de Época de Isabel II. Diversos tipos y módulos. IMPRESCINDIBLE EXAMINAR. **BC a MBC+..**

90,-



- 976 Lote casi un centenar de monedas. MEDIEVAL CASTELLANO a JUAN CARLOS I.** Al, AR, CuNi, Latón. Resto final de colección, incluye monedas de diferentes épocas y alguna extranjera, también alguna ficha cooperativa. IMPRESCINDIBLE EXAMINAR.. **MBC- a SC.**

100,-



- 977 Lote centenares de monedas 50 Céntimos a 100 Pesetas. ESTADO ESPAÑOL y JUAN CARLOS I.** Al, AR, CuNi, Zinc. Destacan 2 series *BA 5, 25, 50 Pesetas (MBC a MBC+). 4 Carteritas originales F. N. M. T (*75). 25 monedas 100 Pesetas 1966 (*66, 67, 68). 6 cartuchos originales F. N. M. T. 50 monedas 1 Peseta 1966 (*75). De Juan Carlos I: 9 Cartuchos F.N.M.T. 50 monedas 1 Peseta (*76, 77, 78, 79), 5 cartuchos 40 monedas 25 Pesetas (*78, 80, 81, 83), 1 cartucho 40 monedas 50 Pesetas (*78), 1 cartucho 25 monedas 100 Pesetas (*80). A EXAMINAR. Lote pesado, gastos de envío superiores a lo habitual.. **MBC a SC.**

200,-



- 978** **Lote 118 monedas. 1870 a 1993. GOBIERNO PROVISIONAL A JUAN CARLOS I y MÉXICO, USA, FRANCIA.** AR, AE, CuNi, Br. Incluye 43 monedas de plata, la mayoría españolas. En álbum. IMPRECINDIBLE EXAMINAR.. **BC a SC.** **180,-**



- 979** **Lote 142 monedas Diner a 200 Pesetas. IMPERIO ROMANO a JUAN CARLOS I.** AR, AE, Ni, Br. Resto final de colección. Destaca: 1/4 Real 1802 Potosí, 3 Maravedís 1820 Pamplona, 6x 5 Pesetas centenario (Varias con resellos G.P. falsos), etc. IMPRESCINDIBLE EXAMINAR.. **BC a SC.** **200,-**



- 980** **Lote 200 monedas. Siglo XX.** Al, Cuni, latón. Incluye 18 monedas 5 Pesetas 1949 (*50), tres cartuchos F.N.M.T. 100 Pesetas 1975 (*76) (uno abierto) y una cajita variada con algo de moneda española (Estado Español y Juan Carlos I) y moneda extranjera (principalmente Francia). A EXAMINAR. **BC a SC.** **0,-**



- 981** **Lote 208 monedas 5 Céntimos a 2.000 Pesetas. 1870 a 1987. I REPUBLICA a JUAN CARLOS I y MONEDAS EXTRANJERAS.** AR, Ni, AlBr, Br, AE. Lote montado en ábum. Destacan: 25 y 50 Pesetas (*BA) (incluye también las 5 Pesetas con estrella posiblemente retocada), 1 peseta 1933, 6x 100 Pesetas 1966 (dos con estrellas *69 retocadas), 2.000 Pesetas 1995, 3x 1 Ecu Belgica 1987 o 5 Pesetas 1870. ATENCIÓN: Incluye monedas de Estado Español raras con estrellas retocadas. IMPRESCINDIBLE EXAMINAR. Lote pesado, gastos de envío superiores a lo habitual. **BC a SC.** **100,-**



- 982 Lote 280 monedas. Siglo XVII a 1996. FELIPE IV a JUAN CARLOS I, ALEMANIA, SUIZA, etc.** AR, AE, Ni, Latón, etc. Incluye: 8 Maravedis 1625 Segovia tipo Ingenio, 4x 5 Francos 1969 AR Suiza, 10x 4 Cuartos Ocupac. Napoleónica Barcelona, Cuarto 1823 Barcelona, 3x 2 Maravedis Fernando VII, Sisé Barcelona tipo Principat, etc. IMPRESCINDIBLE EXAMINAR. Lote pesado, gastos de envío superiores a lo habitual. **RC a SC.**

120,-



- 983 Lote cientos de monedas. 1870 a 1997. GOBIERNO PROVISIONAL a JUAN CARLOS I.** Lote compuesto en su gran mayoría por moneda de Estado Español. Incluye algunas 50 cts. 1949 (*51) flechas para abajo, 1x 10 Cts 1941 PLVS en MBC, 1x 25 Ptas. (*BA) en MBC, 50 Francos 1976. Lote pesado, gastos de envío superiores a lo habitual. IMPRESCINDIBLE EXAMINAR.. **RC a SC.**

60,-



- 984 Lote centenares de monedas. Estado Español y JUAN CARLOS I.** Al, AR, CuNi, Latón. Incluye varias monedas 100 Pesetas 1966 *67, 68, 70. IMPRESCINDIBLE EXAMINAR. Lote pesado, gastos de envío superiores a lo habitual.. **MBC- a SC.**

150,-



- 985 Lote mas de un millar de monedas de diversos valores. GOBIERNO PROVISIONAL a JUAN CARLOS I.** AE, AL, CuNi, latón. IMPRESCINDIBLE EXAMINAR.. **RC a SC.**

100,-



- 986** Lote Miles monedas. Siglo XX. ESTADO ESPAÑOL, JUAN CARLOS I y DIFERENTES PAISES EXTRANJEROS. La gran mayoría moneda de Estado Español y Juan Carlos I (incluyendo 17 cartuchos y 22 carteritas de este último). Varios blísteres o tiras de diferentes países. IMPRESCINDIBLE EXAMINAR. Lote pesado, gastos de envío superiores a lo habitual. **BC+ a PROOF.**

100,-

MONEDAS EXTRANJERAS AJMÁN



- 987** 10 Riyals. (1970). RASHID BIN HAMAD AL-NAIMI. 30.19 grs. AR. Lenin.. RARA. KM-9.1. **SC Mate.**

450,-

ESTADOS ALEMANES



- 988** 3 Marcos. 1912-G. FEDERICO II. BADEN. 16,66 grs. AR. KM-280. **EBC.**

35,-



- 989** 10 Marcos. 1875-G. FEDERICO I. BADEN. STUTTGART. 3,91 grs. AU. Leve golpecito en gráfila del reverso. Fr-3756; KM-264. **MBC+.**

180,-



- 990** **20 Marcos. 1872-G. FEDERICO I. BADEN. STUTTGART.** 7,91 grs. AU. Contramarca Cruz de Malta en anverso. Fr-3752; KM-261. **EBC-.**

350,-



- 991** **3 Marcos. 1909-D. OTTO. BAVIERA.** 16,68 grs. AR. KM-996. **EBC.**

35,-



- 992** **1/4 Thaler. 1711. FRANKFURT.** IIF. 7,06 grs. AR. Coronación Carlos VI (Carlos III Pretendiente al trono de España). ESCASA. KM-174. **MBC+.**

150,-



- 993** **Medalla. 1711. FRANKFURT.** Anv.: CONSTANTIA ET FORTITUDINE. Coronación de Carlos VI (Carlos III Pretendiente al trono de España). Rev.: CAROLVS / HISPANIARU HUNG / ET BOHE ; M: REXA:A / ELECTUS / IN REGEM ROMAN / CORONAT / FRANCOF: 22 DE / 1711. 4,18 grs. AR. Ø 26 mm. **MBC+.**

60,-



994 **3 Marcos. 1909-J. HAMBURGO.** 16,57 grs. AR. KM-620. **EBC-.**

35,-



995 **Lote 3 monedas 2, 3 y 5 Marcos. 1913-A. GUILLERMO II. PRUSIA.** AR. 25 Aniversario del Reinado. (Levemente limpiadas).. KM-533, 535, 536. **EBC.**

120,-



996 **10 Marcos. 1888-A. FEDERICO III. PRUSIA. BERLÍN.** 3,97 grs. AU. Fr-3829; KM-514. **EBC.**

180,-

ALEMANIA



997 **3 Reichsmark. 1931-A. REPÚBLICA DE WEIMAR. BERLÍN.** 14,94 grs. AR. ESCASA. KM-73. **SC-.**

150,-

ANDORRA



998 **Serie 8 monedas 10 (2) y 20 Diners (6).** AR. Olimpiada Barcelona´82. En estuche original.. **PROOF.** **50,-**



999 **Serie 6 monedas 2 (3) y 20 Diners (3).** 1984. AE+CuNi y AR. Protección Naturaleza: Oso, ardilla y ciervo. En presentación y estuche original.. KM-19/24. **SC y PROOF.** **75,-**



1000 **25 Diners. 1984. JOAN D.M. BISBE D´URGELL.** 20,22 grs. AR. Tirada máxima: 550 piezas. En estuche original.. KM-18. **PROOF.** **60,-**



1001 **Lote 8 monedas 25 (4) y 50 Diners (4).** 1960, 1963, 1964 y 1965. AR. Serie completa en plata: Carlomagno, Benlloch, Napoleón y Casa del Consell. (En reversos restos de adhesivo limpiados). A EXAMINAR.. X-MA1, M1, M2, M3, M4, M5, M6, M7. **PROOF.** **150,-**

AUSTRALIA



1002 Soberano. 1865. VICTORIA. SYDNEY. 7,96 grs. AU. Tipo "Escudo". (Probablemente ha estado en aro, leves rayitas).. ESCASA. Fr-10; KM-4. **MBC.**

350,-



1003 Soberano. 1875-S. VICTORIA. SIDNEY. 7,94 grs. AU. Fr-11; KM-6. **MBC.**

300,-



1004 Soberano. 1882-M. VICTORIA. MELBOURNE. 7,94 grs. AU. (Pequeños golpecitos y rayita en anverso).. Fr-16; KM-7. **MBC.** **300,-**



1005 Soberano. 1886-M. VICTORIA. MELBOURNE. 7,94 grs. AU. (Pequeños golpecitos).. Fr-16; KM-7. **MBC.**

300,-



1006 Lote 2 monedas Soberano. 1872-S y 1887-S. VICTORIA. SYDNEY. AU. (Una con restos de pintura).. Fr-15; KM-7. **MBC-**. **600,-**



1007 Lote 3 monedas Soberano. 1890-M, 1891-M y 1893-M. VICTORIA. MELBOURNE. AU. Fr-20; KM-10. **MBC a MBC+**. **900,-**



1008 Soberano. 1896-M. VICTORIA. MELBOURNE. 7,96 grs. AU. (Pequeños golpecitos, probablemente ha estado en aro). Restos de brillo original.. Fr-24; KM-13. **MBC/MBC+**. **300,-**



1009 Soberano. 1902-S. EDUARDO VII. SYDNEY. 7,98 grs. AU. Brillo original.. Fr-32; KM-15. **EBC-/EBC+**. **300,-**

AUSTRIA



- 1010** 6 Kreuzer. 1719. CARLOS VI (CARLOS III PRETENDIENTE AL TRONO DE ESPAÑA). HALL. 2,72 grs. AR. (Levemente limpiada).. KM-1569. **EBC.**

50,-



- 1011** Lote 3 monedas Thaler (2) y 8 Reales. 1780-SF. MARÍA TERESA. AR. 8 Reales 1795 P. P. Carlos IV de Potosí BC+. IMPRESCINDIBLE EXAMINAR.. KM-1866.2. **MBC+ y EBC.**

50,-

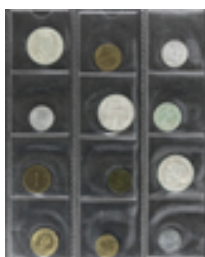

- 1012** Lote 115 monedas 10 Groschen a 100 Schilling. 1893 a 1979. AR, Al, AlBr, Ni. Interesante colección de moneda austriaca. Todas diferentes, la mayoría de plata y muchas SC. Incluye bastantes conmemorativas (19 de 25 Schilling, 17 de 50 Schilling y 19 de 100 Schilling). Montada en álbum. A EXAMINAR. Lote pesado, gastos de envío superiores a lo habitual. **MBC a PROOF.**

325,-



- 1013** 4 Ducados. 1915. FRANCISCO JOSÉ I. 13,94 grs. AU. Reacuñación oficial (Restrike). (Rayitas).. Fr-488; KM-2276. **PROOF.** **570,-**

BENÍN



1014 Lote 2 lingotes 1.000 Francos. 1997. 19,96 y 19,97 grs. AR. Mundial Futbol Francia '98.. **PROOF.** **50,-**

BOLIVIA



1015 Lote 2 monedas 8 Soles. 1841 y 1849. POTOSÍ. L.R. Y F.M.. 26,56 y 26,77 grs. AR. KM-103, 109. **MBC- y MBC+.** **80,-**



1016 4.000 Pesos Bolivianos. 1979. 17,21 grs. AU. Año Internacional del niño. Tirada máxima: 6.315 piezas. Fr-44; KM-199. **PROOF.** **650,-**

CANADÁ



1017 Serie 28 monedas 5 (14) y 10 Dólares (14). 1973 a 1976. AR. Olimpiada Montreal' 76. Colección completa. Series I a VII. En estuches originales con certificados (Serie VI sin certificado).. KM-OCP1/OCP7. **SC.** **400,-**

CHAD



1018 **3.000 Francos. (2020).** AU. Sachsen-Anhalt (Sajonia). En presentación original, con certificado.. **FDC.** **60,-**

CHILE



1019 **5 Pesos. 1895. SANTIAGO.** 2,77 grs. AU. (Pequeñas rayitas).. KM-153. **EBC-.** **100,-**

CHINA



1020 **Lote 2 monedas Bang Liang y Wu Zhu.. 220-180 y 175-119 a.C..** AE.. Hartill-7.8, 7.16.. **MBC..** **35,-**



1021 **Lote 2 monedas 2 y 3 Cash.. 1201-1218 d.C.. JIA DING TONG BAO y JIA TAI YONG BAO..** ae.. Dinastía Song del Sur.. Hartill-17.580, 17.480.. **MBC+ a EBC-..** **40,-**



1022 Lote 7 monedas Bang Liang, Wu Zhu y Cash.. AE.. A EXAMINAR.. Hartill-7.17, 8.8, 16.16, 16.442, 16.486, 20.296.. MBC- a MBC+..

50,-



1023 Lote 7 monedas Wu Zhu (5), Western Han y Dinero Espada Wang Mang.. AE.. A EXAMINAR.. Hartill-8.5, 8.6, 8.7, 8.8, 8.11.. MBC- a MBC..

40,-



1024 450 Yuan. 1979. 17,12 grs. AU. Año Internacional del niño. Fr-5; KM-9. **PROOF.**

750,-



1025 450 Yuan. 1979. 17,09 grs. AU. Año Internacional del niño.. Fr-5; KM-9. **PROOF.**

750,-



- 1026 Medalla. 1923. TSAO KUN. REPÚBLICA.** Anv.: Busto militar de Tsao Kun de frente. Rev.: Banderas cruzadas, alrededor estrellas. AE. Ø 38 mm.. **MBC+.** **150,-**



- 1027 36 Piastras. 1901. EDUARDO VII.** AE. Acuñación privada moderna. Leve pátina.. **PROOF.** **40,-**

CUBA



- 1028 Lote 12 monedas 1 Centavo a 1 Peso. 1915 a 1963.** AR (9), CuNi, Al. Incluye: 20 y 40 Centavos 1952 50 aniv. República, 1 Peso 1933 Tipo Estrella, 1 Peso 1934 Tipo ABC, Serie 25, 50 Centavos y 1 Peso 1953 Cent. Martí. Todas diferentes. A EXAMINAR.. KM-A12, 13.2, 15.2, 22, 24, 25, 27, 28, 29, 31, 33.1, 34. **MBC+ a SC.** **75,-**



- 1029 1 Peso. 1987.** 11,3 grs. CuNi. Che Guevara. Tirada: 100 piezas.. MUY ESCASA. KM-158. **PROOF.** **150,-**



1030 **1 Peso. 1987.** 11,53 grs. CuNi. Che Guevara. Tirada: 6.000 piezas.. KM-158. **SC.**

50,-



1031 **Lote 6 monedas 5 a 20 Pesos.** AR. 5 y 10 Pesos: 25 Aniversario Banco nacional 1975 (KM-36/37) en estuche original, 5 Pesos x3: carabelas Niña, Pinta y Santa María 1981 (KM-71/73) en estuche original y 20 Pesos: Países no alineados 1979 (KM-44). **SC.**

60,-



1032 **1 Peso. 1916.** AU. José Martí. Tirada 100 piezas. (Leves rayitas). Encapsulada por PCGS (Nº392537.63/83891214) como PR63DCAM. MUY RARA. Fr-7; KM-16. **PROOF.**

2250,-



1033 **20 Pesos.. 1915..** 33,43 grs.. AU.. José Martí. (Pequeños golpecitos). Restos de brillo original.. Fr-1; KM-21.. **EBC-..**

1750,-

EGIPTO



1034 1 Libra. 1399 Dh / 1979 d.C.. 7,89 grs. AU. Centenario de la reforma del Banco de Egipto. Tirada Máxima: 800 piezas.. Fr-139; KM-492. **PROOF.**

300,-

EMIRATOS ÁRABES UNIDOS



1035 750 Dirhams. 1400 dH/ 1980 d.C. 17,09 grs. AU. Año internacional del niño. Tirada máxima: 3.063 piezas. Fr-3; KM-8. **PROOF.**

650,-

ESTADOS UNIDOS DE AMÉRICA



1036 Lote 5 monedas 5 Centavos. 1868, 1869, 1874, 1891 y 1894. Cuni. Tipo Shield y Liberty. A EXAMINAR.. KM-97, 112. .

75,-



1037 1/2 Dólar. 1920. 12,34 grs. AR. Centenario de Maine.. KM-146. **MBC-.**

75,-



1038 **1/2 Dólar. 1922.** 12,45 grs. AR. Memorial Ulysses S. Grant.. KM-151.1. **SC.**

150,-



1039 **1/2 Dólar. 1926.** 12,52 grs. AR. 150 Aniversario Independencia.. KM-160. **EBC.**

75,-



1040 **1 Dólar. 1881-CC. CARSON CITY.** AR. Tipo Morgan. Precintado en presentación de metacrilato como 'Uncirculated silver dollar'. (Levisimos golpecitos en anverso). Pleno brillo original.. ESCASA. KM-110. **SC.**

300,-



1041 **1 Dólar. 1882-CC. CARSON CITY.** AR. Tipo Morgan. Precintado en presentación de metacrilato como 'Silver dollar'. (Levisimos golpecitos). Brillo original.. ESCASA. KM-110. **(SC).**

150,-



- 1042** 1 Dólar. 1885-CC. CARSON CITY. 26,68 grs. AR. Tipo Morgan. (Varias rayas y grafitis). Pleno brillo original, tipo espejo, parece PROOF.. KM-110. (SC).

300,-



- 1043** Lote 72 monedas 1 Centavo a 1 Dólar. 1851 a 1979. AR, Ni, AE. Todas diferentes y la mayoría de plata. Incluye 1 Centavo 1851 y 4x 1/2 Dólar (1893 Exp. Colombina Chicago, 1923-S Monroe, 1946 B.T. Washington y 1952 Carver-Washington). En álbum. Interesante. A EXAMINAR.. BC a SC.

225,-



- 1044** Lote 10 monedas 1/4 a 1 Dólar. AR/400. 1/4, 1/2 y 1 Dólar 1976-S Bicentenario USA PROOF (KM-204a/206a) en estuche original. 1/2 Dólar: 1942 Walking Liberty KM-142, 1964,1965,1966,1967,1968-D y 1969-D Kennedy (KM-202 y 202a). A EXAMINAR. EBC a SC.

50,-



- 1045** Lote 14 monedas 1 Dólar. 1879, 86, 1921 (4), 22 (3), 23, 71, 72, 74, 76. AR (10), CuNi (4). A EXAMINAR.. KM-110 (6), 150 (4), 203 (3), 203a. MBC+ a EBC+.

120,-



- 1046** Lote 38 lingotes 1 Onza Troy. 1776-1976. BICENTENNIAL SERIES. MADISON MINT. 1182,00 grs. AR. Colección de lingotes, todos diferentes, con los 38 primeros Presidentes de los Estados Unidos, de George Washington a Jimmy Carter. Todas con el busto en cameo de cada presidente en álbum especial "The Bicentennial Set of Presidentials Cameos". A EXAMINAR.. **PROOF.**

600,-



- 1047** 1 Dólar. 1849. FILADELFIA. 1,65 grs. AU. Liberty Head. Corona abierta.. Fr-84; KM-73. **MBC.**

150,-



- 1048** 1 Dólar. 1853. FILADELFIA. 1,65 grs. AU. Liberty Head. Fr-84; KM-73. **MBC.**

120,-



- 1049** 2-1/2 Dólares. 1879. FILADELFIA. 4,17 grs. AU. Coronet Head. (Ligeras rayitas). Fr-114; KM-72. **EBC.**

200,-



1050 **2-1/2 Dólares. 1902. FILADELFIA.** 4,17 grs. AU. Coronet Head. Restos de brillo original. (Rayitas en anverso). Fr-114; KM-72. **EBC.**

200,-



1051 **2-1/2 Dólares. 1906. FILADELFIA.** 4,17 grs. AU. Coronet Head. (Limpiada). Fr-114; KM-72. **(EBC).**

190,-



1052 **2-1/2 Dólares. 1908. FILADELFIA.** 4,17 grs. AU. Indio. Fr-120; KM-128. **EBC-.**

200,-



1053 **2-1/2 Dólares. 1910. FILADELFIA.** 4,17 grs. AU. Indio. Fr-120; KM-128. **MBC+.**

200,-



1054 **2-1/2 Dólares. 1911. FILADELFIA.** 4,16 grs. AU. Probablemente ha estado en aro. Rayitas. Fr-120; KM-128. **(MBC).** **180,-**



1055 **5 Dólares. 1909.** 8,35 grs. AU. Tipo Indio.. Fr-148; KM-129. **EBC.** **350,-**



1056 **5 Dólares. 1910-S. SAN FRANCISCO.** 8,32 grs. AU. Indio. (Rayas en anverso). Fr-150; KM-129. **MBC.** **330,-**



1057 **5 Dólares. 1914-D. DENVER.** 8,33 grs. AU. Indio. Fr-151; KM-129. **MBC/MBC+.** **350,-**



1058	5 Dólares. 1915-D. (DENVER). 8,31 grs. AU/850. Indio. FALSA DE ÉPOCA. Ceca inexistente con esta fecha. MBC.	250,-
-------------	---	--------------



1059	10 Dólares. 1909-S. SAN FRANCISCO. 16,67 grs. AU. Indio. (Ha estado en aro). Fr-167; KM-130. (MBC+).	600,-
------	--	-------



1060	10 Dólares. 1910. FILADELFIA. 16,68 grs. AU. Indio. Restos de brillo original.. Fr-166; KM-130. EBC.	650,-
-------------	--	--------------



1061	10 Dólares. 1912. FILADELFIA. 16,67 grs. AU. Indio. Restos de brillo original. (Leves rayitas). Fr-166; KM-130. EBC-.	650,-
------	---	-------



1062 **10 Dólares. 1912-S. SAN FRANCISCO.** 16,63 grs. AU. Indio, Fr-167; KM-130. **MBC.** **600,-**



1063 **10 Dólares. 1913. FILADELFIA.** 16,65 grs. AU. Indio. (Golpecito en canto a las 6h). Fr-166; KM-130. **MBC/MBC+.** **650,-**



1064 **10 Dólares. 1926.** 16,69 grs. AU. Indio.. Fr-166; KM-130. **EBC-.** **600,-**



1065 **10 Dólares. 1932. FILADELFIA.** 16,69 grs. AU. Indio. Fr-166; KM-130. **EBC.** **650,-**

ETIOPIÁ



1066 **200 Birr. 1982.** 7,14 grs. AU. Mundial de Fútbol España'82. Tirada máxima: 1.310 piezas. Fr-43; KM-67. **PROOF.** **300,-**

FRANCIA



1067 **Lote 2 monedas Ecu. 1731-X y 1784-A. LUIS XV y LUIS XVI. AMIENS y PARÍS.** 28,77 y 28,90 grs. AR. Pátina.. KM-486.23, 564.1. **MBC-.** **75,-**



1068 **Lote 2 monedas Ecu. 1765-L y 1787-L. LUIS XV y LUIS XVI. BAYONA.** 28,49 y 28,69 grs. AR. A EXAMINAR.. KM-512.12, 564.9. **BC+.** **35,-**



1069 **5 Francos. AN XI (1802-03). BONAPARTE PRIMER CÓNSUL. PERPIGNAN.** 24,53 grs. AR. KM-650.6. **MBC-.** **70,-**



1070 **5 Francos. 1808-B. NAPOLEÓN EMPERADOR. ROUEN.** 24,93 grs. AR. (Pequeños golpecitos).. KM-686.2. **MBC-.** **50,-**



1071 **Lote 3 monedas 5 Francos. An 7-A (1799), An 13-A (1805) y 1809-A. CONSULADO y NAPOLEÓN EMPERADOR (2).**
AR. A EXAMINAR.. KM-639.1, 662.1, 694.1. **BC+ a MBC-.** **75,-**



1072 **Lote 2 monedas 5 Francos. 1814-L y 1815-Q. LUÍS XVIII. 1ª Restauración. BAYONA y PERPIGNAN.** AR. (Uno rayitas)..
KM-702.8, 702.11. **MBC-.** **90,-**



1073 **5 Francos. 1819-B. LUIS XVIII. ROUEN.** 25,16 grs. AR. (Pequeños golpecitos).. KM-711.2. **MBC.** **50,-**



- 1074** Lote 2 monedas 5 Francos. Año 7 -L y 1821-A. I REPÚBLICA DIRECTORIO, LUIS XVIII. BAYONA, PARÍS. AR. A EXAMINAR.. KM-639.6, 711.1. **MBC-**. **100,-**



- 1075** 5 Francos. 1829-MA. CARLOS X. MARSELLA. AR. Ø 24, 96 mm. (Leves rayitas y golpecitos).. KM-728.10. **MBC+/EBC-**. **50,-**



- 1076** 5 Francos. 1831-K. LUIS FELIPE I. BURDEOS. AR. Ø 24, 64 mm. (Pequeños golpecitos).. KM-735.7. **MBC**. **50,-**



- 1077** 5 Francos. 1841-BB. LUIS FELIPE I. ESTRASBURGO. 24,97 grs. AR. (Algo limpiada y leves golpecitos).. KM-749.3. **EBC-/EBC**. **45,-**



1078 **5 Francos. 1849-A. II REPÚBLICA. PARÍS.** AR. Ø 24, 97 mm. (Leves golpecitos en canto). Pátina.. KM-756.1. **EBC.** **50,-**



1079 **Lote 7 monedas 5 Francos. 1823 a 1850. LUIS XVIII, LUIS FELIPE I y II REPÚBLICA (5). PARÍS.** AR. Incluye: 1823-A, 1844-A, 3x 1849-A y 2x 1850-A. Todas de París. A EXAMINAR.. KM-711.1, 749.1, 761.1. **MBC- a MBC+.** **100,-**



1080 **5 Francos. 1851-A. II REPÚBLICA. PARÍS.** 24,90 grs. AR. Ceres. (Pequeñas oxidaciones en anverso, leves golpecitos). Brillo original en reverso.. KM-761.1. **EBC-/EBC+.** **60,-**



1081 **Lote 12 monedas 5 Francos. 1852 a 1874. LUIS-NAPOLEÓN BONAPARTE, NAPOLEÓN III (4) y III REPÚBLICA (7). PARÍS (9), ESTRASBURGO (2) y BURDEOS.** AR. Incluye: 1852-A, 1856-A, 1867-A, 1867-BB, 1868-BB, (2x) 1870-A Ceres, 1871-K Ceres, (2x) 1873-A Hercules y (2x) 1874-A Hercules. A EXAMINAR.. KM-773.1, 782.1, 799.1 y.2, 818.2, 819, 820.1. **BC+ a EBC.** **145,-**



- 1082 Lote 5 monedas Ecu y 5 Francos (4). 1770 a 1876. Luis XV a III REPÚBLICA.** AR. Incluye Ecu 1770-I Luis XV, 5 Fr. 1828-A Carlos X, 5 Fr. 1833-W Luis Felipe I, 5 Fr. 1867-A Napoleón III y 5 Fr. 1876-A III República. A EXAMINAR.. **BC+ a SC-**.

90,-



- 1083 Lote 6 monedas 10 Francos. 1965 a 1972.** AR. 1965, 1966(2), 1970, 1971 Y 1972. Tipo Hércules.. KM-932. **SC.**

70,-



- 1084 Lote 18 monedas 5 (10), 10 (6) y 20 Francos (2). 1930 a 1969.** AR. Incluye series completa 9 monedas de 5 Francos (1960 a 1969), 6x 10 francos (1930 a 1934, 1938) y 2x 20 Francos (1933 y 1938). Todas diferentes. A EXAMINAR.. KM-878, 879, 926. **MBC a SC.**

75,-



- 1085 Lote 15 monedas 10 (9) y 50 Francos (6). 1965 a 1979.** AR. Serie completa de 10 Francos (1965 a 1973) y serie casi completa de 50 Francos (1974 a 1979, falta 1980). Todas diferentes. A EXAMINAR.. KM-932, 941.1. **SC.**

175,-



- 1086** **Lote 172 monedas. 1824 a 1982.** AR, AE, Cuni, Al, AlBr. Montado en dos álbumes. IMPRESCINDIBLE EXAMINAR. Lote pesado, gastos de envío superiores a lo habitual.. **BC a SC.**

175,-



- 1087** **5 Francos. 1855-A. NAPOLEÓN III. PARÍS.** 1,57 grs. AU. Canto estriado. Módulo pequeño. (Leves marquitas en anverso). Fr-578; KM-783. **MBC.**

150,-



- 1088** **5 Francos. 1859-A. NAPOLEÓN III. PARÍS.** 1,60 grs. AU. Módulo grande. Fr-578a; KM-787.1. **EBC.**

150,-



- 1089** **5 Francos. 1866-BB. NAPOLEÓN III. ESTRASBURGO.** 1,59 grs. AU. Fr-589; KM-803.2. **MBC.**

100,-



1090 **10 Francos. 1851-A. II REPUBLICA. PARÍS.** 3,19 grs. AU. (Golpecito en anverso). Fr-567; KM-770. **MBC-/MBC.** **140,-**



1091 **10 Francos. 1857-A. NAPOLEÓN III. PARÍS.** 3,15 grs. AU. Fr-575a; KM-784.3. **BC+/MBC-.** **110,-**



1092 **10 Francos. 1896-A. III REPUBLICA. PARÍS.** 3,21 grs. AU. Fr-594; KM-830. **EBC-.** **150,-**



1093 **20 Francos. 1806-A. NAPOLEON EMPERAUR. PARÍS.** 6,41 grs. AU. Fr-487a; KM-674.1. **MBC+.** **280,-**



1094 **20 Francos. 1807-A. NAPOLEON EMPEREUR. PARÍS.** 6,38 grs. AU. Busto sin laurear. Fr-487a; Gad-1023a. **MBC.** **280,-**



1095 **20 Francos. 1808-A. NAPOLEON EMPEREUR REPUBLIQUE FRANÇAISE. PARÍS.** 6,42 grs. AU. (Pequeñas rayitas en anverso). Fr-499; KM-687.1. **MBC+.** **280,-**



1096 **20 Francos. Año XI-A. BONAPARTE PREMIER CONSUL. PARÍS.** 6,43 grs. AU. Fr-480; KM-651. **MBC-/MBC.** **280,-**



1097 **20 Francos. Año 12-A. NAPOLEON PREMIER CONSUL. PARÍS.** 6,42 grs. AU. Fr-480; KM-651. **MBC+.** **280,-**



1098 20 Francos. Año 12-A. NAPOLEON EMPEREUR. PARÍS. 6,39 grs. AU. Fr-487; KM-661. **MBC.**

280,-



1099 20 Francos. Año 12-A. NAPOLEON EMPEREUR. PARÍS. 6,35 grs. AU. Fr-487; KM-661. **MBC.**

280,-



1100 20 Francos. Año 13-A. NAPOLEON EMPEREUR. PARÍS. 6,41 grs. AU. Fr-487a; KM-663.1. **MBC.**

280,-



1101 20 Francos. Año 13-A. NAPOLEON EMPERAUR. PARÍS. 6,41 grs. AU. Fr-487a; KM-663.1. **MBC.**

280,-



- 1102** **20 Francos. 1811-A. NAPOLEON EMPEREUR. EMPIRE FRANÇAIS. PARÍS.** 6,36 grs. AU. Busto laureado. Fr--511; Gad-1025; KM-695.1. **MBC.**

280,-



- 1103** **20 Francos. 1815-L. NAPOLEON EMPEREUR. EMPIRE FRANCAISE. BAYONA.** 6,42 grs. AU. Corresponde a la época de los "100 días". Fr-525; KM-705.2. **MBC+.**

280,-



- 1104** **20 Francos. 1815-R. LUÍS XVIII. I RESTAURACIÓN. LONDRES.** AU. 6,43 grs. Brillo original. Fr-531; X-1. **EBC.**

300,-



- 1105** **20 Francos. 1817-A. LUÍS XVIII. PARÍS.** 6,41 grs. AU. Fr-538; KM-712.1. **EBC-.**

250,-



1106 **20 Francos. 1818-A. LUÍS XVIII. PARÍS.** 6,45 grs. AU. Fr-538; KM-712.1. **EBC-.**

250,-



1107 **20 Francos. 1830-A. CARLOS X. PARÍS.** 6,44 grs. AU. Fr-549; KM-726.1. **MBC+.**

250,-



1108 **20 Francos. 1831-A. LUIS FELIPE I. PARÍS.** 6,39 grs. AU. Leyenda canto incuso.. Fr-553; KM-739.1. **MBC+.**

250,-



1109 **20 Francos. 1847-A. LUIS FELIPE I. PARÍS.** 6,42 grs. AU. Fr-560; KM-750.1. **MBC+.**

250,-



1110 **20 Francos. 1849-A. II REPÚBLICA. PARÍS.** 6,39 grs. AU. (Pequeñas rayitas). Fr-566; KM-762. **MBC+.** **250,-**



1111 **20 Francos. 1850-A. II REPÚBLICA. PARÍS.** 6,40 grs. AU. Fr-566; KM-762. **EBC-.** **250,-**



1112 **20 Francos. 1851-A. II REPÚBLICA. PARÍS.** 6,42 grs. AU. (Golpecitos). Fr-566; KM-762. **EBC-.** **250,-**



1113 **20 Francos. 1859-A. NAPOLEÓN III. PARÍS.** 6,41 grs. AU. Levisimos golpecitos en gráfila del anverso. Fr-573; KM-781.1. **EBC-.** **240,-**



1114 **20 Francos. 1859-A. NAPOLEÓN III. PARÍS.** 6,41 grs. AU. Fr-573; KM-781.1. **MBC+.**

240,-



1115 **20 Francos. 1869-BB. ESTRASBURGO.** 6,42 grs. AU. KM-801.2. **MBC+.**

240,-



1116 **20 Francos. 1912. III REPÚBLICA.** 6.44 grs. AU. Gallo.. Fr-596a; KM-857. **EBC+.**

230,-



1117 **40 Francos. Año XI-A. BONAPARTE. PREMIER CONSUL. PARÍS.** 12,80 grs. AU. Fr-479; KM-652. **MBC.**

500,-



1118 **40 Francos. Año 13-A. NAPOLEÓN EMPEREUR. PARÍS.** 12,83 grs. AU. Restos de brillo original. Fr-481; KM-664.1. **EBC-.** **500,-**



1119 **40 Francos. 1806-A. NAPOLEON EMPEREUR. PARÍS.** AU. 12,84 grs. Pequeños golpecitos en gráfila del reverso. Fr-481; KM-675.1. **MBC.** **500,-**



1120 **40 Francos. 1808-H. NAPOLEON EMPEREUR. LA ROCHELLE.** 12,82 grs. AU. (Rayitas en reverso). Fr-495; KM-688.2. **MBC.** **500,-**



1121 **40 Francos. 1810-W. NAPOLEON EMPEREUR. LILLE.** 12,79 grs. AU. Fr-506; KM-696.6. **MBC.** **500,-**



1122 **40 Francos. 1811-A. NAPOLEON EMPEREUR. PARÍS.** 12,84 grs. AU. Fr-505; KM-696.1. **MBC+.**

500,-



1123 **40 Francos. 1812-A. NAPOLEON EMPEREUR. PARÍS.** 12,85 grs. AU. Fr-505; KM-696.1. **MBC+.**

500,-



1124 **40 Francos. 1816-A. LUÍS XVIII. PARÍS.** 12,83 grs. AU. (Rayitas en reverso). Fr-532; KM-713.1. **MBC+.**

500,-



1125 **40 Francos. 1817-A. LUÍS XVIII. PARÍS.** 12,86 grs. AU. Fr-532; KM-713.1. **MBC+.**

500,-



1126 **40 Francos. 1818-A. LUÍS XVIII. PARÍS.** 12,85 grs. AU. Fr-532; KM-713.1. **MBC+.** **550,-**



1127 **40 Francos. 1830-A. CARLOS X. PARÍS.** 12,74 grs. AU. Fr-547; KM-721.1. **MBC+.** **500,-**



1128 **40 Francos. 1834-A. LUIS FELIPE I. PARÍS.** 12,85 grs. AU. Restos brillo original. (Golpecitos en canto). Fr-557; KM-747.1. **MBC+.** **500,-**



1129 **50 Francos. 1859-BB. NAPOLEÓN III. ESTRASBURGO.** 16,11 grs. AU. Restos de brillo original.. Fr-571; KM-785.2. **EBC-.** **600,-**



1130 **50 Francos. 1866-BB. NAPOLEÓN III. ESTRASBURGO.** 16,12 grs. AU. Restos de brillo original.. Fr-582; KM-804.2. **EBC-.** **600,-**



1131 **100 Francos. 1886-A. III REPÚBLICA. PARÍS.** 32,20 grs. AU. Pequeña hojita en reverso. Restos de brillo original. Fr-590; KM-832. **EBC.** **1200,-**



1132 **100 Francos. 1911-A. III REPÚBLICA. PARÍS.** 32,20 grs. AU. Ángel. Fr-590; KM-858. **EBC.** **1200,-**



1133 **100 Francos.. 1912-A.. II REPÚBLICA.. PARÍS..** 32,22 grs.. AU.. (Rayitas). Restos de brillo original.. Fr-590; KM-858.. **EBC-..** **1250,-**

GRAN BRETAÑA



- 1134** Lote 2 monedas 1 y 2 Peniques. 1797. JORGE III. AE. (Golpecitos).. ESCASAS. KM-618, 619; Spink-3776, 3777. **MBC- y MBC.**

35,-



- 1135** 3 Chelines. 1815. JORGE III. BANCO DE INGLATERRA. AR. Ø 14, 50 mm. Bank Token. (Leves golpecitos).. KM-Tn5; Spink-3770. **MBC+.**

125,-



- 1136** Lote 163 monedas Farthing a 5 Chelines. 1757 a 1969. AR, CuNi, Br, AE. Todas diferentes. En álbum. IMPRESCINDIBLE EXAMINAR.. **BC a SC.**

200,-



- 1137** Doble Florín. 1887. VICTORIA. 22,62 grs. AR. (Leves golpecitos). Pátina.. KM-763. **(EBC+).**

70,-



1138 Lote 2 monedas Corona. 1819-LX y 1820-LX. JORGE III. AR. KM-675. BC+.

60,-



1139 Lote 3 monedas Corona. 1821, 1889 y 1896-LX. JORGE IV y VICTORIA (2). AR. A EXAMINAR.. KM-680.1, 765, 783. BC+ a MBC.

75,-



1140 Lote 6 monedas Corona. 1889 a 1953. VICTORIA (2), JORGE V, JORGE VI (2) e ISABEL II. AR (4) y CuNi (2). Incluye: 1889, 1893-LVI, 1935, 1937 (de Australia), 1951 y 1953. A EXAMINAR.. KM-765, 785, 842, 880, 894, 34 (de Australia). MBC- a FDC.

100,-



1141 Dólar de Comercio. 1899-B. VICTORIA. BOMBAY. 26,84 grs. AR. (Golpe y rayas en pequeña parte de campo de anverso).. KM-T5. MBC+/EBC-.

50,-



1142 **Dólar de Comercio. 1908-B. EDUARDO VII. BOMBAY.** 26,7 grs. AR. (Limpiada con rayitas).. KM-T5. **MBC.** **75,-**



1143 **Dólar de Comercio. 1911-B. JORGE V. BOMBAY.** 26,73 grs. AR. (Golpecitos).. KM-T5. **MBC+.** **85,-**



1144 **1/2 Soberano. 1906. EDUARDO VII.** 3,81 grs. AU. (Descolgada, pulida).. Fr-401; KM-804; Spink-3974. **MBC.** **135,-**



1145 **Soberano. 1817. JORGE III.** 7,93 grs. AU. Restos de brillo original.. Fr-371; KM-674. **MBC/MBC+.** **450,-**



1146 Soberano. 1872. VICTORIA. 7,97 grs. AU. 17 bajo el escudo.. Fr-387i; KM-736.2. **MBC.**

300,-



1147 Soberano. 1880. VICTORIA. 7,93 grs. AU. (Rayas).. Fr-388; KM-752. **MBC.**

300,-



1148 Soberano. 1885. VICTORIA. 7,97 grs. AU. (Pequeños golpecitos, probablemente ha estado en aro).. Fr-388; KM-752. **MBC.**

300,-



1149 Soberano. 1900. VICTORIA. 7,97 grs. AU. (Golpecitos).. Fr-397; KM-785. **MBC+.**

300,-



1150 Lote 2 monedas Soberano. 1888, 1892 y 1900. VICTORIA. AU. Fr-392; KM-767. **MBC.**

600,-



1151 Soberano. 1901. VICTORIA. 7,95 grs. AU. Fr-396; KM-785. **MBC.**

300,-



1152 Soberano. 1905. EDUARDO VII. 7,95 grs. AU. (Rayitas y golpecitos). Fr-401; KM-804. **MBC.**

300,-



1153 Soberano. 1906. EDUARDO VII. 7,98 grs. AU. (Golpecitos).. Fr-400; KM-805. **MBC+.**

300,-



- 1154** **Soberano. 1925. JORGE V.** 7,90 grs. AU / 850. Reproducción moderna. **EBC+**. **250,-**



- 1155** **Lote 4 monedas Soberano. 1957, 1962 (2) y 1965. ISABEL II.** AU. Fr-417; KM-908. **EBC+ a SC-**. **1200,-**



- 1156** **Medalla Toma de Tournai. 1709.** Anv.: ANNA D.G. MAG. BRI. FRA. ET HIB REG. Busto de la Reina Ana de Inglaterra a izquierda. Rev.: TORNACO EXPVGNATO. En exergo MDCCIX. 21,09 grs. AE. Ø40 mm. **EBC**. **120,-**



- 1157** **Medalla de oro del Jubileo de Diamante de la Reina Victoria. 1897. VICTORIA. LONDRES.** Anv.: VICTORIA ANNVM REGNI SEXAGESIMVM FELICITER CLAVDIT XX IVN MDCCCXCVII. Busto adulto coronado, velado y drapeado de la Reina a izquierda. Rev.: LONGITVDO DIERVM IN DEXTERAEIVS - ET IN SINISTRA GLORIA. Busto joven con pelo recogido, debajo rama de guirnalda. 90,36 grs. AU. Ø 55 mm. (Golpecitos en el campo y golpes en canto).. BHM-3506; Eimer-1817a. **EBC-**. **3500,-**

GRECIA



1158 100 Dracmas. (1970). 24,96 grs. AR. Revolución 21 Abril 1967.. KM-94. **SC.**

60,-

GUINEA



1159 1.000 Francos. 2020. 0,5 grs. AU. Naciones Unidas. En cápsula.. **PROOF.**

40,-

HOLANDA



1160 Lote 4 monedas 2-1/2 Gulden. 1963. AR. ESCASAS. KM-185. **EBC.**

40,-



1161 Lote 4 monedas 1 y 2-1/2 (3) Gulden. AR. 1 Gulden 1929 Guillermina I (KM-161.1), 2-1/2 Gulden 1963 (2) y 1964 (KM-185). **EBC.**

30,-

HONDURAS



1162 Prueba 1/4 Real. 1872. PARÍS. Rev.: ESSAI / DE / MONNAIE. 1,01 grs. Al. RARA. (EBC).

50,-

INDIA



1163 Rupia. 1972VS (1915). RAM SINGH, en nombre del rey JORGE V. BUNDI. 10,70 grs. AR. Y-18.1. MBC+/EBC-.

40,-



1164 Rupia. 1973VS (1916). RAM SINGH, en nombre del rey JORGE V. BUNDI. 10,65 grs. AR. Y-18.2. EBC+.

60,-



1165 Lote 19 monedas. Diferentes épocas. AR y AE. Contiene Sultanato de Delhi, Iltutmish AE Jital; Muhammad II AR Tanka; Mahmud II AE Fals; Gorides; Malwa, Mahmud I AR Tanka; Emirato de Gazni; Gujarat; Chaulukyes de Gujarat; Kangra; Maukhahari (AR Dracma). Incluye 5 monedas en AR de los Emires del Sind; Shahs de Afganistan; Ceylan, Xola; Ae pul horda de oro. Gran variedad de tipos, algunos escasos. A EXAMINAR.. **MBC a MBC+.**

120,-

IRÁN



- 1166 Serie 9 monedas 25 a 2.000 Rials. 1971. SHA REZA PAHLAVI.** AR-135,72 grs y AU-55,30 grs. AR (5), AU (4). 2500 Años Imperio persa. En estuche original con certificado. Tirada máxima: 9.805 series. Las de AR con bonita pátina irisada.. KM-PS2 (1184/92). **PROOF.**

2100,-

ISLAS SALOMÓN



- 1167 Lote 2 monedas 10 Dólares. 2017.** 0,5 grs. AU. My Little Investment: Panda. En cápsulas originales, con tarjetas certificado. Incluye 10 Icumi Rwanda Ángel, con tarjeta certificado.. **PROOF.**

80,-

ESTADOS ITALIANOS



- 1168 5 Liras. 1848-P. CARLOS ALBERTO. CERDEÑA.** 24,89 grs. AR. (Pequeños golpecitos). Pátina con leve tono irisado.. KM-130.2. **MBC+.**

90,-



- 1169 20 Liras. 1828-L. CARLOS FÉLIX. CERDEÑA.** 6,37 grs. AU. (Golpecito en canto). Fr-1136; C-106.1. **MBC+.**

250,-



1170 **5 Francos. 1806. FÉLIX y ELISA BONAPARTE. LUCCA e PIOMBINO.** 24,59 grs. AR. ESCASA. KM-24.3. **MBC-.**

60,-



1171 **Giulio. (1689-1691). ALEJANDRO VI (Rodrigo de Borja y Borja). ESTADOS PAPALES. ROMA.** Anv.: ALEXANDER VI PONT MAX. Rev.: S. PETRVS S. PAVLVS. 3,18 grs. AR. MIR-522/1. **MBC+.**

100,-



1172 **40 Liras. 1810-M. REINO DE NAPOLEÓN. MILÁN.** 12,85 grs. AU. Fr-5; KM-12. **MBC+.**

550,-



1173 **Lote 10 monedas Fracción de Dirham. NORMANDOS. SICILIA, PALERMO o MESSINA.** AE. A EXAMINAR.. **RC a BC.**

15,-

ITALIA



- 1174** **20 Liras. 1928-R. VÍCTOR MANUEL III.** 19,85 grs. AR. X Aniversario del final de la I Guerra Mundial.. MUY ESCASA. KM-70. **EBC.**

210,-



- 1175** **20 Liras. 1943.** 16,08 grs. AR. Mussolini.. Bruce-X-20. **SC.**

45,-

LUXEMBURGO



- 1176** **1 Sol. 1795. FRANCISCO II.** 14,34 grs. AE. Moneda obsidional.. ESCASA. KM-19. **MBC-.**

60,-



- 1177** **3 Sols. 1790-H. (GUNZBURG).** 2,34 grs. Ve. (Manchitas).. KM-16. **MBC.**

50,-



1178 5 Céntimos. 1870. GUILLERMO III. 4,99 grs. AE. KM-22.1. **MBC+**.

50,-

MARRUECOS



1179 10 Dirhams. 1299 d.H. (1889 d.C.). MOULAY AL-HASAN I. PARÍS. 29,01 grs. AR. Y-8. **EBC-**.

40,-



1180 200 Dirhams. 1990. HASSAN II. 14,88 grs. AR. 35 Aniversario Independencia.. Y-89. **PROOF**.

50,-



1181 200 Dirhams. 1995. HASSAN II. 15,04 grs. AR. 40 Aniversario Independencia.. Y-101. **PROOF**.

50,-



1182 200 Dirhams. 1998. HASSAN II. 14,94 grs. AR. 50 Aniversario derechos humanos.. Y-105. **PROOF.**

50,-

MÉXICO



1183 Lote 4 monedas 2 Reales. ZACATECAS. AR. 1825 Z, 1826 Z A.Z, 1863 Z. M.O. Y 1868 Z. J.S.. KM-374.12. **MBC-**.

50,-



1184 Lote 5 monedas 2-1/2 Pesos. 1945. AU. Miguel Hidalgo. Reacuñaciones oficiales. KM-463. **SC.**

375,-



1185 Lote 4 monedas 50 Pesos. 1945 y 1946 (3). AU. Centenario Independencia. (Algunas con golpecitos). Brillo original.. Fr-172; KM-481. **EBC- a EBC+.**

6200,-

MÓNACO



1186 Set 8 monedas 1 Céntimo a 2 Euros. 2001. AE, CuNi y CuAlZn. Serie completa en hoja de álbum pardo. A EXAMINAR... SC.

100,-

MONGOLIA



1187 1.000 Tugrik. 2017. 0,5 grs. AU. Protección de la fauna: Hurón.. **PROOF.**

40,-

MONTENEGRO



1188 10 Perpera. 1910. 3,37 grs. AU. 50 Aniversario reinado Nicolás I. Fr-6; KM-9. **EBC.**

350,-

NÍGER



1189 10 Francos. 1968. 19,5 grs. AR. León. Tirada: 1.000 piezas. Pátina en reverso.. ESCASO. KM-8.1. **PROOF.**

40,-

NUEVA GUINEA ALEMANA



1190 **1 Marco. 1894-A. BERLÍN.** 5,51 grs. AR. (Restos de soldadura en canto, descolgada).. MUY ESCASA. KM-5. **(EBC-).** **45,-**

POLONIA



1191 **Lote 5 monedas 2 Złote-30 Kopeks. 1835, 1836 (3) y 1837. NICOLÁS I.** AR. A EXAMINAR.. C-132. **MBC- a MBC+.** **50,-**



1192 **Lote 2 monedas 10 y 20 Złotych. 1935.** AR. Józef Piłsudski.. KM-28, 29. **EBC- y EBC.** **60,-**



1193 **20 Złotych. 1925.** 6,46 grs. AU. Fr-115; Y-33. **SC.** **400,-**

PORTUGAL



1194 **4.000 Reis. 1690. PEDRO II. LISBOA.** 10,74 grs. (Leves rayitas).. RARA. Fr-76; KM-156. **EBC-.** **1200,-**



1195 **200 Escudos. 1991.** 26,46 grs. AR. Colón. Tirada 15.000 piezas.. KM 658a. **PROOF.** **35,-**



1196 **200 Escudos. 1992.** 26,26 grs. AR. Descubrimiento de América. Tirada 15.000 piezas.. KM-660a. **PROOF.** **35,-**



1197 **Lote 78 monedas 5 Reis a 250 Escudos. 1858 a 1985.** AE, Br, Ni, AR. Todas diferentes. Incluye 7 conmemorativas (10 a 250 Escudos). En álbum. A EXAMINAR.. **BC a SC.** **75,-**



1198 **50 Euro. 1996.** 28 grs. AR. Leonor de Portugal y Filipa de Lencastre.. **PROOF.**

45,-

RAS AL-KHAIMAH



1199 **Set 3 monedas 1 a 5 Rials. 1389 d.H.-1969 d.C.** AR. En tira original de plástico, con certificado.Tirada: 1.500 sets.. ESCASO. KM-PS1. **PROOF.**

200,-

RHODESIA DEL SUR



1200 **1 Libra. 1966.** 7,98 grs. AU. Rhodesia. Colonia británica. Tirada: 5.000 piezas. En estuche original.. Fr-6; KM-6. **FDC.**

375,-

RUSIA



1201 **1 Rublo. 1727. PEDRO II.** 27,82 grs. AR. (Manchitas, pequeñas oxidaciones limpiadas y hojitas en reverso).. KM-182.1. **MBC+.**

300,-



1202 **1 Rublo. 1827-CPb. NICOLÁS I. SAN PETERSBURGO.** H.G., 20,17 grs. AR. Ensayadores: Cš† H.‰.. C-161. **MBC-.** **50,-**



1203 **1 Rublo. 1828-CPb. NICOLÁS I. SAN PETERSBURGO.** H.G., 20,59 grs. AR. Ensayadores: Cš† H.‰.. C-161. **BC+/MBC-.** **50,-**



1204 **1 Rublo. 1831-CPb. NICOLÁS I. SAN PETERSBURGO.** H.G., 19,97 grs. AR. Ensayadores: Cš† H.‰.. C-161. **BC+.** **50,-**



1205 **1 Rublo. 1848-CPb. NICOLÁS I. SAN PETERSBURGO.** H.I., 20,61 grs. AR. Ensayadores: Cš† H.I. (Pequeños golpecitos). Restos de brillo original.. C-168.1. **EBC-.** **50,-**



- 1206** Lote 9 monedas 25 Kopeks (3), 1/2 (5) y 1 Rublo. 1826 a 1877. AR. Destaca el Rublo (178)1 Catalina II C-76b. Incluye 5 monedas de módulo medio de plata de diferentes países de Europa. IMPRESCINDIBLE EXAMINAR.. **BC a MBC+.**

50,-



- 1207** 1 Rublo. 1878-CPB. ALEJANDRO II. SAN PETERSBURGO. H.F.. 20,68 grs. AR. Ensayadores: Cš† H.Ÿ. (Pequeños golpecitos). Restos de brillo original con leve pátina dorada en anverso.. Y-25. **EBC-.**

50,-



- 1208** 1 Rublo. 1883. ALEJANDRO III. 20,59 grs. AR. Coronación de Alejandro III. (Restos de soldadura en reverso, pequeños golpecitos).. Y-43. **MBC-.**

50,-



- 1209** 1 Rublo. 1896-AG. NICOLÁS II. SAN PETERSBURGO. 19,97 grs. AR. Coronación de Nicolás II. (Golpecitos en anverso y en canto). Restos de brillo original. Ensayador: A%.. Y-60. **EBC-/EBC.**

50,-



1210 **1 Rublo. 1913. NICOLÁS II. SAN PETERSBURGO.** 20,05 grs. AR. 300º Aniversario Dinastía Romanov. Brillo original.. Y-70. **EBC.** **50,-**



1211 **1 Rublo. 1924. LENINGRADO.** 20,05 grs. AR. (Rayitas debajo de la fecha).. Y-90.1. **EBC-.** **40,-**



1212 **Lote 2 monedas 50 Kopeks y 1 Rublo. 1924. LENINGRADO.** AR. (Golpecitos).. Y-89.1, 90.1. **MBC+ y EBC-.** **50,-**



1213 **10 Rublos. 1899-A?. NICOLÁS II. SAN PETERSBURGO.** 8,54 grs. AU. Fr-179; Y-64. **MBC+/EBC-.** **325,-**



1214 **100 Rublos. 1978.** 17,22 grs. AU. Olimpiada Moscú'80. III Serie. Piscina olímpica.. Fr-188; Y-162. **SC.**

650,-

SAN MARINO



1215 **Set 8 monedas 1 Céntimo a 2 Euros. 2002.** AE, CuNi y CuAlZn. Serie completa en hoja de álbum pardo. A EXAMINAR.. **SC.**

50,-



1216 **Lote 3 medallas.** AR (2) y latón plateado. Ø 30 a 42 mm. 2 medallas sello república de San Marino 1971 en AR y medalla creada usando la moneda de 20 liras del año 1933. A EXAMINAR.. **MBC+ a EBC-.**

55,-

SENEGAL



1217 **250 Francos. 2020.** 0,5 grs. AU. Depredadores: Oso. En cápsula.. **PROOF.**

45,-

SUIZA



1218 Lote 3 monedas. Ve. 5 Céntimos 1840 Ginebra, 1 Batzen 1826 y 1/2 Batzen de Basilea. A EXAMINAR.. **BC+ a MBC+**. **30,-**



1219 Lote 2 monedas 1/2 Franco. 1899-B y 1928-B. **BERNA**. AR. Helvetia.. KM-23. **MBC+**. **50,-**



1220 Lote 2 monedas 1 Franco. 1876-B y 1934-B. **BERNA**. AR. Helvetia. Una con pátina.. KM-24. **MBC y EBC+**. **50,-**



1221 Lote 2 monedas 20 Francos. 1993 y 1998. AR. Paracelsus y II Centenario de la República Helvética.. KM-73, 80. **PROOF**. **30,-**



- 1222 Lote 3 monedas 20 Francos. 1996 y 1999 (2).** AR. Gigante de la Mitología Griega, Batalla de Dornach y 150 Aniversario del servicio suizo postal.. KM-76, 85, 87. **PROOF.**

45,-



- 1223 Lote 23 monedas.** Cuni, Zinc. Incluye 4 monedas 20 Rappen 1939, 1945, 1954 y 1956, 4 monedas 1 Rappen 1942, 1943, 1944 y 1946, 10 monedas 10 Rappen (1850 a 1939) y 5 monedas 5 Rappen 1932, 1933, 1934, 1936, 1937). A EXAMINAR.. **BC+ a SC.**

80,-

TURQUÍA



- 1224 Kurush. 1223/26 a.H. (1808 d.C.).** 5,74 grs. Ve. Pátina.. KM-598. **EBC-.**

20,-



- 1225 2 Zolota. 1187 a.H. (1773 d.C.). ABDUL HAMID I.** 27,14 grs. Ve. (Acuñación floja en parte).. KM-401. **EBC-.**

50,-



- 1226** **5.000 Lira. 1982.** 7,20 grs. AU. Mundial de Fútbol España'82. Tirada máxima: 2.400 piezas. (Levisimas rayitas). Fr-122; KM-954. **PROOF.**

250,-

TUVALU



- 1227** **1 Dólar. 2010. ISABEL II.** 0,5 grs. AU. Caballito de mar.. KM-114. **PROOF.**

40,-

VATICANO



- 1228** **Set 8 monedas 1 Céntimo a 2 Euros. 2002.** AE, CuNi y CuAlZn. Serie completa en hoja de álbum pardo. (Alguna leve golpecito). A EXAMINAR.. **SC.**

100,-



- 1229** **Set 8 monedas 1 Céntimo a 2 Euro. 2011.** Bimetal. Benedicto XVI. En Presentacion original.. **FDC.**

45,-



1230 **Set 8 monedas 1 Céntimo a 2 Euro. 2014.** Bimetal. Papa Francisco. En presentación original.. **FDC.** **50,-**



1231 **Set 8 monedas 1 Céntimo a 2 Euro. 2017.** Bimetal. Papa Francisco. En presentación original.. **FDC.** **50,-**



1232 **Set 8 monedas 1 Céntimo a 2 Euro. 2018.** Bimetal. Papa Francisco. En presentación original.. **FDC.** **50,-**



1233 **Set 8 monedas 1 Céntimo a 2 Euro. 2019.** Bimetal. Papa Francisco. En presentación original.. **FDC.** **50,-**

VENEZUELA



1234 25 Bolivares. 1975. 28,17 grs. AR. Jaguar. Tirada 8.000 piezas.. Y-46. **PROOF.**

40,-

LOTES Y COLECCIONES EXTRANJERO



1235 Lote 4 cobres. ESSEQUIBO & DEMERARA, GRAN BRETAÑA (2) y MÓNACO. 1/2 Penique 1799 y 1 Penique 1806 Gran Bretaña, 1 Stiver 1813 Essequibo & Demerara y 1 Décimo 1838 Mónaco. A EXAMINAR.. **MBC a EBC-.**

150,-



1236 Lote 2 monedas 50.000 Lira y 10.000 Franc. 1995 y 1997. CONGO y TURQUÍA. AR. 50 Aniversario FAO y Lingote Mundial Francia '98.. KM-1040 y nocat. **PROOF.**

50,-



1237 Lote 2 monedas 1 Onza y 50 Pesos. 1985 y 2014. ESTADOS UNIDOS, MÉXICO. México 86 en presentación original. A EXAMINAR.. **SC.**

20,-



- 1238** **Lote 2 monedas y 6 medallas de plata. Siglo XX. AUSTRIA.** AR. Resto final de colección. Contiene medallas en estuches originales, con certificados.. **EBC y PROOF.** **80,-**



- 1239** **Lote 6 monedas tamaño duro. Siglo XX. COSTA RICA, FILIPINAS, NORUEGA, PANAMÁ, PERÚ y TAILANDIA.** AR. A EXAMINAR. **SC.** **70,-**



- 1240** **Lote 6 monedas tamaño duro. Siglo XX. ISRAEL (3) y MÉXICO (3).** AR. A EXAMINAR.. **SC.** **70,-**



- 1241** **Lote 6 monedas tamaño duro. ECUADOR, ESTADOS UNIDOS, MÉXICO (2), SUDÁFRICA y RUSIA.** AR. Todas diferentes: Ecuador, Estados Unidos, México (2), Sudáfrica y Rusia 1899. A EXAMINAR. **MBC- a EBC.** **60,-**



- 1242** **Lote 7 monedas tamaño duro. VARIOS PAÍSES..** Austria, Bélgica, Holanda, Italia, Panamá, Rumania y Venezuela. IMPRESCINDIBLE EXAMINAR. **MBC- a EBC.**

65,-



- 1243** **Lote 8 monedas. Siglo XX.** AR. La mayoría tamaño duro. Canada (2), Egipto (2), Polonia (2), Tuvalu y Vaticano 1.000 Liras 1978 Juan Pablo I en estuche original. A EXAMINAR. **SC.**

80,-



- 1244** **Lote 11 monedas. AUSTRIA, BRASIL, INDIA, JAPÓN, INDIA, LUXEMBURGO Y MÉXICO.** AR, AE, Hierro. Contiene 1 Pfennig de Federico III Austria, 10 Reis de Brasil con contramarca portuguesa 1787, 4 monedas India 1/2 Dokda, Paisa (2) y 2 Paisa, 3 monedas Japón Ky Ushu Toki Gen Ho (2) y Gen Ho Tsu Ho, 5 Céntimos 1922 Luxemburgo y 2 Reales México Zacatecas 1830 O.V. A EXAMINAR.. **BC+ a MBC+.**

75,-



- 1245** **Lote 12 monedas. 1847 a 1986. VARIOS PAÍSES.** AR. Mayoría tipo duro. A EXAMINAR.. **MBC a SC.**

60,-



- 1246** Lote 12 monedas 25 (5) Nuevos Peniques, 1 (6) Corona y una medalla. Siglo XX. GIBRALTAR, GRAN BRETAÑA, GUERNSEY, ISLA DE MAN. Cuni. Todas en presentación original.. EBC+ a SC.

110,-



- 1247** Lote 13 monedas medievales. AR y AE. Lote con la mayoría europeas, incluye Venecia AR grosso; Hungría (Bela III); Serbia; Wallachia; Polonia; Pulan; Rhodas, Orden de San Juan; Principado de Antioquia; Rusia 4 monedas tipo Wire Money Kopek. A EXAMINAR.. MBC- a MBC.

100,-



- 1248** Lote 14 monedas. BIRMANIA, INDONESIA, JAPÓN y SRI LANKA. AE, AR, Plomo, Cerámica. Antiguas. Incluye dos monedas de cerámica japonesa. A EXAMINAR.. BC+ a MBC+.

50,-



- 1249** Lote 17 monedas.. Siglo XX.. ANDORRA, ARGENTINA, CANADÁ, FRANCIA, GRAN BRETAÑA, MÉXICO.... AR, CuNi y latón.. Incluye 10 Francos franceses 1967/1969, tres monedas 1 Dólar de Canadá en presentaciones originales (las tres diferentes), 5 y 100 Pesos México 1947 y 1979, 20 Dineros Andorra Olimpiada Seúl'88, 25 Peniques (2) Gran Bretaña y serie 5 monedas 20 a 3.000 Pesos Mundial Argentina'78 en presentación original. A EXAMINAR.. SC.

120,-



- 1250** Lote 32 monedas. 1868 a 1979. BULGARIA, CUBA, ESTADOS UNIDOS, MÉXICO, PANAMÁ, Etc. AR. Todas de plata. 5 en tamaño Duro y 5 en Medio Duro. A EXAMINAR.. **BC+ a SC.**

90,-



- 1251** Lote 35 monedas. 1870 a 1989. ESPAÑA, BAHAMAS, CANADÁ, FRANCIA, VATICANO. AR, Ni, Br. Incluye 3x 5 Pesetas Centenario, 2x 100 Pesetas 1966 (*67 y 68), 10 Dolares BAHAMAS 1978 en plata V Aniv Independencia En estuche PROOF, Set CANADÁ 1978 en Estuche, Set FRANCIA 1973 en blister y Set VATICANO 1989 Souvenir. Incluye 2 reproducciones. A EXAMINAR.. **MBC a PROOF.**

60,-

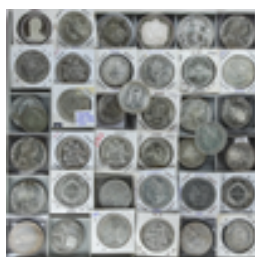

- 1252** Lote 43 monedas y una medalla. S.XX. VARIOS PAISES. AR. Ø 31 a 45 mm. Resto final de colección con monedas de tamaño medio y tipo duro. Entre otras por ejemplo: 6 monedas 1 Dólar EE.UU tipo Morgan (3), tipo Paz (3), 5 monedas Thaler reacuñación de Maria Teresa Austria, 7 monedas 10 Francos 1965 (3) grupo Hércules Francia, 66, 70 (3). Medalla II semana numismática 1981. IMPRESCINDIBLE EXAMINAR.. **MBC+ a PROOF.**

500,-



- 1253** Lote 63 monedas. ESPAÑA, FRANCIA, ITALIA, GRAN BRETAÑA, VENEZUELA, Etc. AR, Ni, AlBr, AE. Incluye 1 Peseta 1933 (*3-4) en AR, 2 y 5 Pesetas 1870, 2x 5 Pesetas FALSAS de ÉPOCA, 1 Dinero Zaragoza Felipe V o una Medalla 1878 Exp. Int. de París. A EXAMINAR.. **RC a SC.**

45,-



- 1254 Lote 228 monedas y 7 medallas. Siglo XX. CUBA, USA, SINGAPUR, ANDORRA, CANADÁ, BAHAMAS, JAMAICA, ESPAÑA, Etc.** AR, CuNi, AE, Br. Lote compuesto por 19 sets y 17 carteritas españolas de Juan Carlos I, además de moneda suelta y 7 medallas. Destacan sets de Bahamas 1971, Canada, Jamaica 1973, Cuba 1975 (XXV Aniv. Banco Nac.), Andorra 1988, etc. Incluye 10 monedas porcelana Thailandia. La gran mayoría de monedas en SC o PROOF. IMPRESCINDIBLE EXAMINAR. Lote pesado, gastos de envío superiores a lo habitual.. **MBC+ a PROOF.** **125,-**

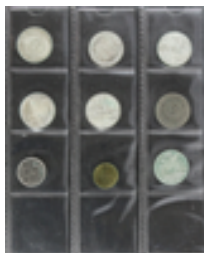

- 1255 Lote 315 monedas. Siglo XIX y XX. ALEMANIA a VATICANO.** AE, Al, AlBr, CuNi, AR. Lote de monedas de 23 países del mundo. Todas las monedas diferentes. Montado en 3 álbumes. Lote pesado, gastos de envío superior a lo habitual. IMPRESCINDIBLE EXAMINAR.. **BC a SC.** **215,-**



- 1256 Lote 456 monedas. Siglo XIX y XX. BELGICA a YUGOSLAVIA.** AR, Ni, AE, Br, AlBr, Al. Lote de monedas de 27 países del mundo. Todas las monedas diferentes. Montado en 4 álbumes. Lote pesado, gastos de envío superior a lo habitual. IMPRESCINDIBLE EXAMINAR.. **BC a SC.** **250,-**

BILLETES COLECCIÓN BILLETES Y VALES DE LAS ISLAS BALEARES



- 1257 Valor ____ Pesetas. 188_. EL BANCO DE MAHÓN.** Serie A. Talón con matriz izquierda. MUY RARO.. **(SC).** **100,-**



- 1258** Recibí 5 Pesetas. 28 Septiembre 1888. EL BANCO DE MAHÓN. (Algo sucio). RARÍSIMO.. Cobo pág. 55 mismo ejemplar de la foto, afirma que es único ejemplar conocido. **MBC-**.

500,-



- 1259** 5 Pesetas. 19 Agosto 1907. BANCO DEL COMERCIO DE MAHÓN. AGENCIA DE CIUADELA. MUY RARO.. Cobo pág. 66 mismo ejemplar de la foto. **MBC**.

200,-



- 1260** 5 Pesetas. 30 Enero 1904. BANCO DE CIUADELA. MUY RARO. Cobo pág. 62 mismo ejemplar. **MBC+**.

150,-



- 1261** Bono 25 Pesetas. 24 Noviembre 1943. BANCO AGRARIO DE BALEARES S.A.. (Leves manchas del tiempo).. Cobo no menciona esta emisión (pag. 69-70). **SC**.

50,-



- 1262** **5 Pesetas. 20 Agosto 1907. EL CREDITO MERCANTIL DE MENORCA.** Serie A. MUY RARO.. Cobo pág. 67 mismo ejemplar de la foto. **MBC.**

120,-



- 1263** **10 Pesetas. 1 Diciembre 1908. EL CREDITO MERCANTIL DE MENORCA.** Serie A. MUY RARO.. Cobo pág. 67 mismo ejemplar de la foto. **MBC+.**

150,-



- 1264** **5 Pesetas. 1 Agosto 1908. FOMENTO INDUSTRIAL Y AGRÍCOLA DE MENORCA. CIUDELA.** (Pequeñas manchitas. RARÍSIMO.. Cobo pág. 68. **MBC.**

400,-



- 1265** **2 Pesetas. 5 Febrero 1898. ALCALDIA DE ALAYOR.** VALE NÚM. 55. Vale por 2 Pesetas canjeables en productos de comercios y tiendas. MUY RARO.. **MBC+.**

90,-



- 1266** **Obligación 25 Pesetas. 1 Julio 1885. COMPAÑÍA DE FERRO-CARRILES DE MALLORCA. PALMA DE MALLORCA.** Con matriz izquierda. (Tres perforaciones de archivo en matriz, esquina algo doblada).. **SC.** **40,-**



- 1267** **Pagaré por 250 Pesetas. 20 Noviembre 1908. LA SEXAGENARIA. CIUDELA.** Sección de Comercio. Pagaré núm. 0005.. **EBC.** **35,-**

BILLETES ESPAÑOLES



- 1268** **Obligación 1.000 Francos. 25 Marzo 1869. CARLOS VII PRETENDIENTE. AMSTERDAM.** (Leves manchitas del tiempo).. ESCASO. Ed-194. **SC.** **490,-**



- 1269** **Lote 6 Billetes 50, 100, 200 (3) y 500 Pesetas. BANCO DE VALLS.** Todos con matriz izquierda. Sin firmas ni texto. Algunos con roturas en margen).. FR y JA-No Cat. **EBC a SC.** **175,-**



- 1270** **50 Pesetas. 1 Enero 1884.** Mendizabal. (Cuatro dobleces verticales, dos sellos de época de almacenes de Valencia en márgenes laterales del reverso). Precioso color y apresto original.. Ed-283. **EBC-**. **900,-**



- 1271** **50 Pesetas. 1 Junio 1889.** Goya. (Pequeñas reparaciones, varios pliegues, leves manchitas del tiempo, pequeño resello en anverso). Apresto original. Bonito color intenso.. Ed-298. **EBC-**. **1250,-**



- 1272** **50 Pesetas. 25 Noviembre 1899.** Quevedo. Serie C. FALSO DE ÉPOCA. (Roturas).. Ed-307F. **MBC-**. **100,-**



- 1273** **100 Pesetas. 1 Julio 1884.** Alejandro Mon. (Reparaciones).. MUY RARO. Ed-289. **(MBC)**. **700,-**



- 1274** **100 Pesetas. 24 Julio 1893.** Jovellanos. (Cuatro dobleces, levisima restauración en margen inferior). Bonito colorido y papel.. Ed-302. **EBC-**. **1000,-**



- 1275** **100 Pesetas. 1 Mayo 1900.** Quevedo. Serie D. (Tres dobleces verticales, leve mancha de tinta en reverso). Apresto original. Color Precioso.. Ed-308a. **EBC-**. **1000,-**



- 1276** **25 Pesetas. 15 Julio 1907.** Patio de los Leones. Sello en seco GOBIERNO PROVISIONAL.. Ed-334. **MBC+**. **50,-**



- 1277** **Lote 3 billetes 25, 50 Pesetas (2). 24 Septiembre 1906 y 15 Julio 1907.** A EXAMINAR.. Ed-314a, 315a, 319. **MBC- a MBC+**. **50,-**



- 1278** **Lote 2 billetes 50 Pesetas. 24 Septiembre 1906. Serie A y B. Los dos sello en seco GOBIERNO PROVISIONAL.. Ed-337. MBC y MBC+.** **50,-**



- 1279** **50 Pesetas. 24 Septiembre 1906. Serie B. Sello en seco GOBIERNO PROVISIONAL. (Dos pliegues).. Ed-337. (EBC-).** **50,-**



- 1280** **50 Pesetas. 24 Septiembre 1906. Serie C. Sello en seco GOBIERNO PROVISIONAL.. Ed-337. EBC.** **75,-**



- 1281** **50 Pesetas. 24 Septiembre 1906. Serie C. Sello en seco GOBIERNO PROVISIONAL. (Un pliegue).. Ed-337. EBC-.** **60,-**



1282 **50 Pesetas. 15 Julio 1907.** Catedral de Burgos. Sello en seco GOBIERNO PROVISIONAL. (Arruguitas).. Ed-338. **EBC-.** **65,-**



1283 **50 Pesetas. 15 Julio 1907.** Catedral de Burgos. Sello en seco GOBIERNO PROVISIONAL.. Ed-338. **EBC-.** **75,-**



1284 **50 Pesetas. 15 Julio 1907.** Catedral de Burgos. Sello en seco GOBIERNO PROVISIONAL. Color intenso.. Ed-338. **MBC+.** **60,-**



1285 **100 Pesetas. 30 Junio 1906.** Sin Serie.. Ed-313. **EBC.** **75,-**



1286 **100 Pesetas. 30 Junio 1906.** Serie C. Sello en seco GOBIERNO PROVISIONAL. (Un pliegue).. Ed-342. **EBC-**. **60,-**



1287 **Lote 3 billetes 25, 50 y 100 Pesetas. 30 Junio y 24 Septiembre 1906.** 25 Pesetas Serie B, 50 Pesetas Sin Serie y 100 Pesetas Serie A. A EXAMINAR.. Ed-313a, 314a, 315,. **MBC- a MBC+**. **60,-**



1288 **Lote 3 billetes 25, 50 y 100 Pesetas. 15 Julio 1907.** Patio de los Leones, Catedral de Burgos y Catedral de Sevilla. (50 Pesetas roturas). A EXAMINAR.. Ed-318, 319, 320. **MBC- a EBC-**. **120,-**



1289 **500 Pesetas. 15 Julio 1907.** Alcazar de Segovia. (Leves roturas y leves manchitas).. Ed-321. **MBC**. **150,-**



- 1290** **500 Pesetas. 15 Julio 1907.** Alcazar de Segovia. Sello en seco GOBIERNO PROVISIONAL. (2 puntos de aguja).. Ed-345 (Ed-321). **MBC+.**

275,-



- 1291** **500 Pesetas. 15 Julio 1907.** Alcazar de Segovia. Sello en seco Estado Español. BURGOS. (Puntos de aguja).. Ed-413 (Ed-321). **MBC+.**

250,-



- 1292** **500 Pesetas. 15 Julio 1907.** Alcazar de Segovia. Doble Sello en seco GOBIERNO PROVISIONAL DE LA REPÚBLICA y Estado Español. BURGOS. (Levisimas reparaciones en margen).. Ed-412A(Ed-321). **MBC+.**

300,-



- 1293** **1.000 Pesetas. 15 Julio 1907.** Palacio Real de Madrid. (Leves manchitas del tiempo, levísima roturita en margen del pliegue central).. Ed-322. **MBC+.**

500,-



- 1294** **1.000 pesetas. 15 Julio 1907.** Palacio Real de Madrid. Sello en seco GOBIERNO PROVISIONAL. (Levisimas reparaciones en margen).. Ed-348 (Ed-322). **MBC+.** **400,-**



- 1295** **1.000 pesetas. 15 Julio 1907.** Palacio Real de Madrid. Sello en seco Estado Español. BURGOS.. Ed-415 (Ed-322). **MBC+.** **500,-**



- 1296** **25 Pesetas. 12 Octubre 1926.** San Francisco Xavier. Serie A. (Leve manchita en margen a izquierda).. Ed-325a. **EBC.** **60,-**



- 1297** **25 Pesetas. 12 Octubre 1926.** San Francisco Xavier. Serie B. (Arrugas, dos pliegues).. Ed-325a. **EBC-.** **40,-**



1298 **Lote 2 billetes 50 Pesetas. 17 Mayo 1927.** Alfonso XIII. Los dos con tampón ' REPUBLICA ESPAÑOLA ' .. Ed-332. **MBC+.** **45,-**



1299 **Lote 2 billetes 50 Pesetas. 17 Mayo 1927.** Alfonso XIII. Uno de ellos con sello tampón violeta República Española. A EXAMINAR.. Ed-326, 332. **MBC a MBC+.** **60,-**



1300 **Lote 25 billetes 50 Pesetas. 15 Agosto 1928.** Velázquez. Serie E. La mayoría correlativos.. Ed. 354. **SC.** **50,-**



1301 **Lote 168 billetes 50 Pesetas. 15 Agosto 1928.** Velazquez. Serie A y B. La gran mayoria serie B. 102 billetes son parejas o series correlativas. A EXAMINAR.. Ed-354. **EBC- a SC.** **150,-**



- 1302** **Lote 100 billetes 50 Pesetas. 15 Agosto 1928.** Velázquez. Serie B. Todos parejas o series correlativas. A EXAMINAR.. Ed-354. **EBC- a SC.** **125,-**
-



- 1303** **Lote 50 billetes 50 Pesetas.. 15 Agosto 1928.** Velázquez. Serie E. Todos correlativos.. Ed. 354. **SC.** **100,-**
-



- 1304** **Lote 50 billetes 50 Pesetas.. 15 Agosto 1928..** Velázquez. Serie E. Numeraciones correlativas.. Ed-354.. **SC..** **100,-**
-



- 1305** **Lote 3 billetes 50 Pesetas. 1927 y 1928.** Incluye 50 Pesetas 1927 Alfonso XIII sello-tampón ' REPUBLICA ESPAÑOLA ', 50 Pesetas 1928 Velazquez Sin Serie sello en seco ' BURGOS ' y 50 Pesetas 1928 Velazquez sello-tampón ' Aguila de San Juan ' de origen privado. A EXAMINAR.. Ed-332, 354 y 407. **MBC a EBC-.** **50,-**
-



1306 **Lote 4 billetes 100 Pesetas.. 1 Julio 1925.** Felipe II. Serie F. Todos correlativos.. Ed-350.. **SC..** **60,-**



1307 **500 Pesetas. 24 Julio 1927.** Isabel "La Católica".. Ed-327. **EBC.** **100,-**



1308 **500 Pesetas.. 15 Agosto 1928..** Cardenal Cisneros. Precintado y garantizado por PMG (nº 77a63E1906012030G) como 63 Choice Uncirculated EPQ.. Ed-356. **SC..** **100,-**



1309 **Lote 2 billetes 500 Pesetas.. 15 Agosto 1928..** Cardenal Cisneros. Pareja correlativa.. Ed-356.. **SC..** **60,-**



1310 **Lote 2 billetes 500 Pesetas. 15 Agosto 1928.** Cardenal Cisneros. Pareja correlativa.. Ed-356. **SC.** **70,-**



1311 **Lote 5 billetes 500 Pesetas.. 15 Agosto 1928..** Cardenal Cisneros. Numeraciones no correlativas. (Leves ondulaciones).. Ed-356.. **SC.** **150,-**



1312 **1.000 Pesetas. 15 Agosto 1928.** San Fernando. (Arruguitas). Apresto original.. Ed-357. **SC.** **50,-**



1313 **Lote 2 billetes 1.000 Pesetas. 15 Agosto 1928.** San Fernando. Pareja correlativa.. Ed-357. **EBC.** **40,-**



- 1314** Lote 3 billetes 1.000 Pesetas. 15 Agosto 1928. San Fernando. Trío correlativo. (Leves manchitas en márgenes).. Ed-357. EBC.

50,-



- 1315** Lote 10 billetes 1.000 Pesetas.. 15 Agosto 1928.. San Fernando. Incluye pareja y trío correlativos. (Mancha en la parte superior). Apresto original.. Ed-357.. (SC)..

200,-



- 1316** Lote 10 billetes 1.000 Pesetas.. 15 Agosto 1928. San Fernando. Numeraciones correlativas. (Mancha en la parte superior derecha).. Ed. 357. (SC).

200,-



- 1317** Lote 4 billetes 500 y 1.000 Pesetas. 1925, 1927 y 1928. Carlos I, Isabel "La Católica", Cardenal Cisneros y San Fernando. A EXAMINAR.. Ed-351, 352, 356, 357. EBC- a SC.

100,-



- 1318** **Lote 7 billetes 50 Céntimos. Emisión 1937.** Dos parejas correlativas y tres con numeración muy cercana, todos del mismo fajo.. Ed-391a. **SC-**.

75,-



- 1319** **Lote 100 billetes 5 Pesetas. Emisión 1935.** Serie A. Todos correlativos. En fajo original Bradbury Wilkinson & Co.. Ed-363a. **SC.**

180,-



- 1320** **Lote 100 billetes 5 Pesetas. Emisión 1935.** Serie D. Todos correlativos. En fajo original Bradbury Wilkinson & Co.. Ed-363a. **SC.**

285,-



- 1321** **25 Pesetas.. 31 Agosto 1936..** Sorolla. Serie A. Precintado y garantizado por PCGS (nº 686754.66/37561010) como GEM UNC 66 OPQ.. Ed-367a,. **SC..**

275,-



- 1322** **Lote 2 billetes 25 Pesetas.. 31 Agosto 1936..** Sorolla. Serie A. Precintados y garantizados por PCGS (nº 686754.66/37561024 y 686754.66/37561027) como Gem UNC 66 OPQ.. Ed-367a. **SC..** **500,-**



- 1323** **25 Pesetas. 31 Agosto 1936.** Sorolla. Serie A.. Ed-367a. **SC.** **175,-**



- 1324** **25 Pesetas. 31 Agosto 1936.** Sorolla. Serie A. (Levisimas manchitas).. Ed-367a. **SC.** **140,-**



- 1325** **25 Pesetas. 31 Agosto 1936.** Sorolla. Serie A. (Leves arruguitas en alguna esquina).. Ed-367a. **SC.-.** **150,-**



1326 **Lote 2 billetes 50 Pesetas. 22 Julio 1935.** Ramón y Cajal. Sin Serie, pareja correlativa.. Ed-366. **SC.** **40,-**



1327 **Lote 2 billetes 50 Pesetas. 22 Julio 1935.** Ramón y Cajal. Sin serie, pareja correlativa. (Leve arruga).. Ed-366. **SC.** **45,-**



1328 **50 Pesetas.. 22 Julio 1935..** Ramón y Cajal. Serie A. Precintado y garantizado por PMG (nº 88b65E1906012010G) como 65 GEM UNCIRCULATED EPQ.. Ed-366a.. **SC..** **200,-**



1329 **Lote 2 billetes 50 Pesetas.. 22 Julio 1935..** Ramón y Cajal. Serie A. Pareja correlativa. (Arruguitas y levisimas manchitas del tiempo).. Ed-366a.. **SC..** **200,-**



- 1330** **100 Pesetas.. 25 Abril 1931..** Fernández de Córdoba. Precintado y garantizado por PMG (nº 8364E1908048013G) como Choice Uncirculated 64 EPQ.. Ed-360.. **SC..** **60,-**



- 1331** **Lote 3 billetes 100 Pesetas.. 25 Abril 1931..** Fernández de Córdoba. Trío correlativo.. Ed-360.. **SC..** **60,-**



- 1332** **Lote 5 billetes 100 Pesetas.. 25 Abril 1931..** Fernández de Córdoba. Una pareja y un trío correlativo.. Ed-360.. **SC..** **75,-**



- 1333** **Lote 10 billetes 100 Pesetas.. 25 Abril 1931..** Fernández de Córdoba. Todos correlativos.. Ed-360. **SC..** **150,-**



1334 **Lote 10 billetes 100 Pesetas.. 25 Abril 1931.** Fernández de Córdoba. Numeraciones correlativas.. Ed. 360. **SC..** **150,-**



1335 **Lote 10 billetes 100 Pesetas.. 25 Abril 1931..** Fernández de Córdoba. Una pareja y ocho correlativos. (Leves manchitas en el margen superior).. Ed-360. **SC.** **0,-**



1336 **500 Pesetas.. 25 Abril 1931..** Elcano. Precintado y garantizado por PMG (nº 8466E1908048017G) como 66 GEM UNCIRCULATED EPQ.. Ed-361.. **SC..** **100,-**



1337 **500 Pesetas. 25 Abril 1931.** Elcano.. Ed-361. **SC.** **50,-**



1338 **Lote 2 billetes 500 Pesetas.. 25 Abril 1931..** Elcano. Pareja correlativa.. Ed-361.. **SC..** **80,-**



1339 **Lote 2 billetes 500 Pesetas. 25 Abril 1931.** Elcano. Pareja correlativa.. Ed-361. **SC.** **100,-**



1340 **Lote 15 billetes 500 Pesetas. 25 Abril 1931.** Elcano. Numeraciones correlativas. Apresto original. (Manchas difusas en los márgenes).. Ed. 361. **(SC).** **100,-**



1341 **Lote 2 billetes 500 Pesetas.. 25 Abril 1931..** Elcano. Pareja correlativa. (Esquinas superiores izquierdas con levísimo doblez de conteo).. Ed-361.. **SC-..** **70,-**



- 1342** **Lote 4 billetes 500 Pesetas. 25 Abril 1931.** Elcano. Todos correlativos. (Pliegue en esquina).. Ed-361. **EBC.** **50,-**



- 1343** **500 Pesetas.. 7 Enero 1935..** Hernán Cortés. Precintado y garantizado por PCGS (nº 699777.67/37561040) como SUPERB GEM UNC 67 OPQ. Excepcional calidad.. Ed-365; Pick-89.. **SC..** **500,-**



- 1344** **500 Pesetas.. 7 Enero 1935..** Hernán Cortés. (Leves manchas en la parte inferior).. Ed-365.. **(SC)..** **200,-**



- 1345** **Lote 2 billetes 500 Pesetas.. 7 Enero 1935..** Hernán Cortés. Pareja correlativa. (Leves manchas en la parte inferior).. Ed-365.. **(SC)..** **400,-**



- 1346** **500 Pesetas.. 7 Enero 1935..** Hernán Cortés. (Manchas de humedad y rotura en la esquina inferior izquierda).. Ed-365.. **(EBC)**..

150,-



- 1347** **500 Pesetas. 7 Enero 1935.** Hernán Cortés. (Leves reparaciones en margen).. Ed-365. **MBC+**.

150,-



- 1348** **1.000 Pesetas.. 25 Abril 1931..** Zorrilla. Precintado y garantizado por PMG (n° 84Aa6401908048008G) como Choice UNC 64.. Ed-362.. **SC**..

600,-



- 1349** **1.000 Pesetas. 25 Abril 1931.** Zorrilla.. Ed-362. **SC**.

600,-

GUERRA CIVIL



- 1350** Lote 5 billetes 5 (3), 10 y 50 Pesetas. 1936 y 1937. BANCO DE ESPAÑA. BILBAO. Diferentes antefirmas. (Alguno con restauraciones con adhesivo). A EXAMINAR.. Ed-368Aa, Ab, f, 370k, 387a. **MBC- a MBC.** **30,-**



- 1351** Serie 5 billetes 5 (2), 25, 50 y 100 Pesetas. 30 Agosto 1936. EL BANCO DE ESPAÑA. BILBAO. Diferentes antefirmas. A EXAMINAR.. Ed-368b, 368Aa, 369f, 370a, 371f. **MBC a EBC-.** **100,-**



- 1352** Lote 9 billetes 5 (3), 25 (3), 50, 100 Pesetas (2). 30 Agosto y 1 Septiembre 1936. BANCO DE ESPAÑA. BILBAO. Diferentes antefirmas. A EXAMINAR.. Ed-368a, 368c, 368Ab, 369a, 369c, 369g, 370b, 371a, 371b. **MBC- a MBC+.** **70,-**



- 1353** Lote 8 billetes 5 (2), 10, 25 (3), 50, 100 Pesetas. 1 Enero 1937. BANCO DE ESPAÑA. BILBAO. Diferentes antefirmas. Uno de 5 Pesetas "Caja de Ahorros." con doble matriz sin cortar. A EXAMINAR.. Ed-385a, 385f, 387a, 388a (2), 388b, 389a, 390c. **MBC+ a SC.** **80,-**



- 1354** Lote 21 billetes 5 (12), 25 (7), 50, 100 Pesetas. 30 Agosto 1936 y 1 Enero 1937. BANCO DE ESPAÑA. BILBAO. Diferentes antefirmas. Varias repetidas. A EXAMINAR.. Ed-368a (9), 368b, 368f (2), 371a, 388a (4), 388b, 338c, 388f, 389a. **BC a MBC. 60,-**



- 1355** 50 Pesetas. 1 Noviembre 1936. EL BANCO DE ESPAÑA. SANTANDER. Antefirma: Banco de Santander. (Dos pliegues, leve reparación en margen superior)). A EXAMINAR.. Ed-378g. **(EBC-). 75,-**



- 1356** 50 Pesetas. 1 Noviembre 1936. EL BANCO DE ESPAÑA. SANTANDER. Antefirma: Banco de Santander.. Ed-378g. **MBC. 40,-**

ESTADO ESPAÑOL



- 1357** Lote 2 billetes 1 Peseta. 12 Octubre 1937. Series D y E. A EXAMINAR.. Ed-425a. **EBC+ a SC-. 70,-**



- 1358** **Lote 18 billetes 1 Peseta. 28 Febrero 1938. Serie B. Todos correlativos. (Alguna leve manchita). A EXAMINAR.. Ed-427a. (SC) y SC.** **275,-**
-



- 1359** **Lote 3 billetes 1 Peseta. 28 Febrero 1938. Serie D. Trío correlativo.. Ed-427a. SC.** **75,-**
-



- 1360** **Lote 5 billetes 1 Peseta. 28 Febrero 1938. Serie D. Todos correlativos.. Ed-427a. SC.** **100,-**
-



- 1361** **Lote 2 billetes 1 Peseta. 28 Febrero 1938. Serie E. Pareja correlativa. (Levisima arrugueta en una esquina).. Ed-427a. SC.** **50,-**
-



- 1362** Lote 6 billetes 1 Peseta. 28 Febrero 1938. Serie E. Incluye una pareja y un cuateto correlativo. (Alguna levísima manchita).. Ed-427a. SC.

100,-



- 1363** Lote 31 billetes 1 Peseta. 28 Febrero 1938. Serie E. Todos correlativos. (Alguna leve manchita). A EXAMINAR.. Ed-427a. (SC) y SC.

450,-



- 1364** 1 Peseta. 1 Junio 1940. Cortés. Sin Serie.. Ed-441. SC.

60,-



- 1365** Lote 54 billetes 1 Peseta. 21 Mayo 1943. Fernando "El Católico". Serie I. Todos correlativos. A EXAMINAR.. Ed-447a. SC. 250,-



- 1366** Lote 131 billetes 1 Peseta. 19 Junio 1948. Dama de Elche. Serie B (46), D (62) y I (23). Todos correlativos en cuatro agrupaciones distintos. A EXAMINAR.. Ed-457a. **SC.**

100,-



- 1367** Lote 69 billetes 1 Peseta. 19 Junio 1948. Dama de Elche. Serie G. Todos correlativos. (Alguno esquina tocada o leve arruguita). A EXAMINAR.. Ed-457a. **SC.**

60,-



- 1368** Lote 14 billetes 1 Peseta. 19 Noviembre 1951. Quijote. Sin Serie. Todos correlativos. (Alguno, levisima manchita).. Ed-461. **SC.**

130,-



- 1369** Lote 81 billetes 1 Peseta. 19 Noviembre 1951. Quijote. Series D, J, N, Q y R. Todos correlativos en distintas parejas y series. A EXAMINAR.. Ed-461a. **SC.**

150,-



1370 **Lote 8 billetes 1 Peseta. 22 Julio 1953.** Marqués de Santa Cruz. Sin Serie. Todos correlativos.. Ed-465. **SC.** **75,-**



1371 **2 Pesetas. 13 Octubre 1937.** Catedral de Burgos. Serie A. (Arruguitas).. Ed-426. **EBC+.** **100,-**



1372 **2 Pesetas. 12 Octubre 1937.** Catedral de Burgos. Serie A.. Ed-426. **MBC+.** **80,-**



1373 **Lote 3 billetes 1 (2) y 2 Pesetas. 30 Abril 1938.** 1 Peseta Serie A pareja correlativa y 2 Pesetas Serie M.. Ed-428, 429a. **SC.** **50,-**



1374 **5 Pesetas. 18 Julio 1937.** Portabella. Serie B.. Ed-424a. **MBC+**.

75,-



1375 **5 Pesetas. 18 julio 1937.** Portabella. Serie C. (Leve doblez en esquina).. Ed-424a. **SC-**.

150,-



1376 **Lote 2 billetes 5 Pesetas. 10 Agosto 1938.** Serie C. Pareja correlativa.. Ed-435a. **EBC-**.

40,-



1377 **Lote 4 billetes 5 Pesetas. 10 Agosto 1938.** Serie C. Todos correlativos.. Ed-435a. **MBC+ a EBC-**.

50,-



1378 **5 Pesetas. 10 Agosto 1938. Serie D.. Ed-435a. SC.**

45,-



1379 **5 Pesetas. 10 Agosto 1938. Serie H.. Ed-435a. (MBC).**

20,-



1380 **Lote 3 billetes 5 Pesetas. 10 Agosto 1938. Series G, J, L. A EXAMINAR.. Ed-435a. MBC+ a EBC.**

70,-



1381 **5 Pesetas. 10 Agosto 1938. Serie M. Rara.. Ed-435b. MBC.**

50,-



1382 5 Pesetas. 4 Septiembre 1940. Alcázar de Segovia. Serie H.. Ed-443a. EBC-.

45,-



1383 Lote 3 billetes 1 (2) y 5 Pesetas. 1943 y 1945. 1 Peseta Isabel la Católica Serie A. Pareja correlativa y 5 Pesetas Isabel la Católica Serie C.. Ed-446a, 448a. SC.

50,-



1384 Lote 4 billetes 5 Pesetas. 15 Junio 1945. Capitulaciones de Santa Fe. Sin Serie. Todos correlativos. (Uno de ellos manchitas de tinta). A EXAMINAR.. Ed-449. SC.

80,-



1385 Lote 2 billetes 5 Pesetas. 15 Junio 1945. Capitulaciones de Santa Fe. Serie G. Pareja correlativa.. Ed-449a. SC.

50,-



1386 **10 Pesetas. 21 Noviembre 1936.** (Leves reparaciones en pequeñas roturas del pliegue central).. Ed-418. **EBC-**. **450,-**



1387 **Lote 3 billetes 25 Pesetas. 21 Noviembre 1936.** Serie N (2), M. A EXAMINAR.. Ed-419a. **MBC+ a EBC**. **75,-**



1388 **25 Pesetas. 20 Mayo 1938.** Serie B., Ed-430a. **SC-**. **80,-**



1389 **25 Pesetas. 20 Mayo 1938.** Giralda de Sevilla. Serie C., Ed-430a. **EBC**. **60,-**



- 1390** Lote 3 billetes 25 Pesetas. 20 Mayo 1938. Giralda de Sevilla. Series A, B y D. A EXAMINAR.. Ed-430, 430a (2). **MBC+**
a EBC-.

90,-



- 1391** 25 Pesetas. 9 Enero 1940. Herrera. Serie B.. Ed-436a. **EBC-**.

40,-



- 1392** Lote 2 billetes 25 Pesetas. 19 Febrero 1946. Flórez Estrada. Serie A. Pareja correlativa. (Levisimo puntito en margen derecho).. Ed-450a. **SC**.

60,-



- 1393** Lote 2 billetes 25 Pesetas. 19 Febrero 1946. Flórez Estrada. Serie A. Pareja correlativa.. Ed-450a. **SC**.

60,-



1394 **Lote 2 billetes 25 Pesetas. 19 Febrero 1946.** Flórez Estrada. Serie A. Pareja correlativa.. Ed-450a. **SC.** **60,-**



1395 **Lote 4 billetes 25 Pesetas. 19 Febrero 1946.** Flórez Estrada. Serie A. Cuarteto correlativo.. Ed-450a. **SC.** **120,-**



1396 **Lote 4 billetes 25 Pesetas. 19 Febrero 1946.** Flórez Estrada. Serie A. Cuarteto correlativo.. Ed-450a. **SC.** **120,-**



1397 **Lote 10 billetes 25 Pesetas. 19 Febrero 1946.** Flórez Estrada. Serie A. (Dos arruguitas). A EXAMINAR.. Ed-450a. **SC.** **180,-**



1398 Lote 11 billetes 25 Pesetas. 19 Febrero 1946. Flórez Estrada. Serie A. A EXAMINAR.. Ed-450a. **SC.**

200,-



1399 25 Pesetas. 19 Febrero 1946. Flórez Estrada. Serie B.. Ed-450a. **SC.**

35,-



1400 25 Pesetas. 22 Julio 1954. Albéniz. Sin Serie. (Leve arruga en margen).. Ed-467. **SC.**

50,-



1401 25 Pesetas. 22 Julio 1954. Albéniz. Serie C. Pareja correlativa. (Leves arruguitas y manchita).. Ed-467a. **SC.**

20,-



1402 50 Pesetas. 22 Noviembre 1936. Serie P.. Ed-420a. EBC.

60,-



1403 50 Pesetas. 20 Mayo 1938. Castillo de Olite. Serie B.. Ed-431a. EBC+.

75,-



1404 50 Pesetas. 9 Enero 1940. Menéndez Pelayo. Serie C.. Ed-437a. MBC.

45,-



1405 50 Pesetas. 9 Enero 1940. Menéndez Pelayo. Serie E.. Ed-437a. EBC+.

70,-



1406 50 Pesetas. 31 Diciembre 1951. Rusiñol. Sin Serie.. Ed-462. SC-.

40,-



1407 50 Pesetas. 31 Diciembre 1951. Rusiñol. Serie B.. Ed-462a. SC.

35,-



1408 Lote 3 billetes 25, 50 y 100 Pesetas. 21 Novembre 1936. Series R, J y H. A EXAMINAR.. ED-419a, 420a, 421a. EBC.

100,-



1409 Lote 3 billetes 100 Pesetas. 21 Noviembre 1936. Catedral de Burgos. Serie C y 2x Serie E. Pareja correlativa.. Ed-421a. EBC.

90,-



- 1410** Lote 3 billetes 100 Pesetas. 23 Noviembre 1936. Catedral de Burgos. Serie E. Trío correlativo. (Alguna esquina tocada). A EXAMINAR.. Ed-421a. **EBC a EBC+**.

150,-



- 1411** 100 Pesetas. 21 Noviembre 1936. Catedral de Burgos. Serie J. (Arruguitas).. Ed-421a. **SC**.

60,-



- 1412** 100 Pesetas. 21 Noviembre 1936. Catedral de Burgos. Serie W. (Leve pliegue en esquinita, leves arruguitas).. Ed-421a. **SC-**.

50,-



- 1413** 100 Pesetas. 20 Mayo 1938. Casa del Cordón. Serie A.. Ed-432. **EBC**.

40,-



1414 100 Pesetas. 20 Mayo 1938. Casa del Cordón. Serie D.. Ed-432a. **SC.**

70,-



1415 Lote 2 billetes 50 Pesetas y 100 Pesetas. 20 Mayo 1938. Castillo de Olite Serie B y Casa del Cordón Serie E. (50 Pesetas dos pliegues). A EXAMINAR.. Ed-431a, Ed-432a. **EBC- a EBC.**

80,-



1416 100 Pesetas. 9 Enero 1940. Colón. Serie A. (Esquinas levemente tocadas).. Ed-438. **SC.**

110,-



1417 100 Pesetas. 9 Enero 1940. Colón. Serie A. (Pequeñas arruguitas en margen).. Ed-438. **SC.**

110,-



1418 **100 Pesetas. 9 Enero 1940.** Colón. Serie A.. Ed-438. **SC.**

120,-



1419 **100 Pesetas. 9 Enero 1940.** Colón. Serie A. (Leves arruguitas, Ligera tonalidad del tiempo en márgenes).. Ed-438. **(SC).**

100,-



1420 **100 Pesetas. 9 Enero 1940.** Colón. Serie A. (Esquinas muy levemente redondeadas).. Ed-438. **SC-.**

60,-



1421 **Lote 3 billetes 100 Pesetas. 9 Enero 1940.** Colón. Serie A. (Uno posible reparación en margen superior). A EXAMINAR.. Ed-438. **EBC+.**

100,-



- 1422** Lote 3 billetes 25, 50 y 100 Pesetas. 9 Enero 1940. Herrera Serie F, Menéndez Pelayo Serie D y Colón Serie D. A EXAMINAR.. Ed-436a, 437a, 438a. EBC-.

65,-



- 1423** Lote 2 billetes 100 Pesetas. 19 Febrero 1946. Goya. Sin Serie. Pareja correlativa. (Leves arruguitas en esquina).. Ed-451. SC-.

90,-



- 1424** Lote 3 billetes 100 Pesetas. 19 Febrero 1946. Goya. Serie A. Trío correlativo. (Levisima arruguita en margen derecho).. Ed-451a. SC.

125,-



- 1425** Lote 4 billetes 100 Pesetas. 19 Febrero 1946. Goya. Serie A. (Leves arruguitas).. Ed-451a. SC.

140,-



1426 **Lote 5 billetes 100 Pesetas. 19 Febrero 1946.** Goya. Serie A. Todos correlativos. (Leves arruguitas).. Ed-451a. **SC.** **200,-**



1427 **100 Pesetas. 19 Febrero 1946.** Goya. Serie B.. Ed-451a. **SC.** **60,-**



1428 **Lote 2 billetes 100 Pesetas.. 2 Mayo 1948..** Bayeu. Sin Serie. Pareja correlativa. Precintados y garantizados por PMG (nº 137a65E1908288003G y 137a65E1908288004G) como 65 EPQ GEM UNCIRCULATED.. Ed-456.. **SC..** **700,-**



1429 **100 Pesetas. 02 Mayo 1948.** Bayeu. Serie A. (Arruguitas).. Ed-456a. **SC.-.** **45,-**



1430 100 Pesetas. 2 Mayo 1948. Bayeu. Serie E.. Ed-456a. SC.

50,-



1431 Lote 2 billetes 100 Pesetas.. 2 Mayo 1948.. Bayeu. Serie H. Pareja correlativa. Precintados y garantizados por PMG (nº 137a66E1908288001G y 137a66E1908288002G) como 66 EPQ GEM UNCIRCULATED.. Ed-456a.. SC..

400,-



1432 Lote 4 billetes 100 Pesetas. 7 Abril 1953. Romero de Torres. Serie 3Q. Todos correlativos. (Arruguitas y alguna doblez en esquina). A EXAMINAR.. Ed-464c. SC-.

25,-



1433 Lote 6 billetes 100 Pesetas. 19 Noviembre 1965. Becquer. Sin serie. Todos correlativos.. Ed-470. SC.

45,-



- 1434** **1.000 Pesetas. 19 Noviembre 1965.** Bécquer. Sin serie. (Pequeñas arruguitas y leve doblez).. Ed-470a. **SC-.** **20,-**



- 1435** **Lote 4 billetes 100 Pesetas. 19 Noviembre 1965.** Bécquer. Serie Y. Todos correlativos. (Leves arruguitas y alguna doblez en esquina). A EXAMINAR.. Ed-470a. **SC-.** **20,-**



- 1436** **Lote 31 billetes 100 Pesetas. 19 Noviembre 1965.** Becquer. Sin serie (4) y Serie N(2), V(2), W(2), Y(3) y 1T(18). Las series N, V y W parejas correlativas. La serie 1T todos correlativos. (Alguno, leves arrugas). A EXAMINAR.. Ed-470, 470a. **SC- y SC.** **75,-**



- 1437** **Lote 4 billetes 100 Pesetas. 17 Noviembre 1970.** Falla. Sin Serie. Una pareja correlativa. (Alguna leve doblez en esquina). A EXAMINAR.. Ed-472. **SC- a SC.** **20,-**



1438 **500 Pesetas. 20 Mayo 1938.** Catedral de Santiago. (Leves manchitas).. Ed-433. **MBC.**

90,-



1439 **500 Pesetas. 9 Enero 1940.** Juan de Austria.. Ed-439. **MBC+.**

120,-



1440 **500 Pesetas. 9 Enero 1940.** Juan de Austria. (Pequeñas roturas y leves reparaciones).. Ed-439. **(MBC+).**

75,-



1441 **500 Pesetas. 21 Octubre 1940.** Entierro del Conde Orgaz.. Ed-444. **MBC+.**

125,-



1442 **500 Pesetas. 19 Febrero 1946.** Francisco de Vitoria. (Leves reparaciones en margen).. Ed-452. **MBC+.** **90,-**



1443 **500 Pesetas. 15 Noviembre 1951.** Benlliure. Sin Serie. (Leve arruguita).. Ed-460. **SC.** **120,-**



1444 **Lote 2 billetes 500 Pesetas. 15 Noviembre 1951.** Benlliure. Sin serie. Pareja correlativa. (Leve arruga).. Ed-460. **SC.** **250,-**



1445 **Lote 2 billetes 500 Pesetas. 15 Noviembre 1951.** Benlliure. Sin serie. Pareja correlativa. (Leve manchita en margen superior).. Ed-460. **(SC).** **150,-**



1446 **500 Pesetas. 15 Noviembre 1951.** Benlliure. Serie A. Levísimas manchitas de impresión.. Ed-460a. **SC.** **110,-**



1447 **500 Pesetas. 15 Noviembre 1951.** Benlliure. Serie A.. Ed-460a. **SC.** **120,-**



1448 **500 Pesetas. 15 Noviembre 1951.** Benlliure. Serie B. Ed-460a. **EBC-.** **40,-**



1449 **500 Pesetas. 22 Julio 1954.** Zuloaga. Serie P.. Ed-468b. **SC.** **35,-**



1450 **500 Pesetas. 22 Julio 1954.** Zuloaga. Serie S.. Ed-468b. **SC.** **35,-**



1451 **Lote 19 billetes 500 Pesetas. 23 Julio 1971.** Verdaguer. Serie J (11) y M (8). Todos correlativos.. Ed-473a. **SC.** **70,-**



1452 **Lote 4 billetes 500 Pesetas. 23 Julio 1971.** Verdaguer. Series J, L, M y N. (Alguna leve doblez en esquina). A EXAMINAR.. Ed-473a. **SC- a SC.** **25,-**



1453 **Lote 2 billetes 500 y 1.000 Pesetas. 21 Noviembre 1936.** Catedral de Salamanca y Alcázar de Toledo. Los dos Serie B. (500 Ptas. con pequeñas reparaciones, 1000 Ptas. con roturas).. Ed-422a, 423a. **MBC-.** **100,-**



1454 1.000 Pesetas. 20 Mayo 1938. Púpito de San Agustín. (Pequeñas roturas).. Ed-434. **MBC**.

80,-



1455 1.000 Pesetas. 9 Enero 1940. Murillo. (Leves reparaciones en margen).. Ed-440. **MBC+**.

75,-



1456 1.000 Pesetas. 9 Enero 1940. Murillo. Ed-440. **MBC-**.

45,-



1457 1.000 Pesetas. 21 Octubre 1940. Carlos I. (Arrugas).. Ed-445. **EBC-**.

150,-



1458 **1.000 Pesetas. 21 Octubre 1940.** Carlos I.. Ed-445. **MBC.**

75,-



1459 **1.000 Pesetas. 19 Febrero 1946.** Luis Vives. (Dos pliegues).. Ed-453. **EBC-.**

100,-



1460 **1.000 pesetas. 19 Febrero 1946.** Luis Vives. (Dos pliegues, arrugas).. Ed-453. **(EBC-).**

90,-



1461 **1.000 Pesetas. 19 Febrero 1946.** Luis Vives.. Ed-453. **MBC+.**

120,-



1462 **1.000 Pesetas. 4 Noviembre 1949.** Ramón de Santillán.. Ed-458. **EBC-**.

50,-



1463 **1.000 Pesetas. 31 Diciembre 1951.** Sorolla. Sin Serie.. Ed-463. **EBC+**.

75,-



1464 **1.000 Pesetas. 31 Diciembre 1951.** Sorolla. Sin Serie.. Ed-463. **EBC**.

60,-



1465 **Lote 4 billetes 1.000 Pesetas. 29 Noviembre 1957.** Reyes Católicos. Series 1M, 1P (2), 1U. (Leves arruguitas). A EXAMINAR.. Ed-469b. **SC- a SC**.

35,-



1466 **Lote 2 billetes 1.000 Pesetas. 19 Noviembre 1965. San Isidoro. Sin Serie. Pareja correlativa.. Ed-471. SC.** **100,-**



1467 **Lote 2 billetes 1.000 Pesetas. 19 Noviembre 1965. San Isidoro. Serie L. Pareja correlativa.. Ed-471b. EBC- a EBC.** **40,-**



1468 **Lote 4 billetes 1.000 Pesetas. 19 Noviembre 1965. San Isidoro. Series I, N, Y, U. (Leves arruguitas). A EXAMINAR.. Ed-471b. SC- a SC.** **35,-**



1469 **1.000 Pesetas. 19 Noviembre 1965. San Isidoro. Serie 1H. (Levisima arruga en margen superior).. Ed-471b. SC.** **40,-**



- 1470** **Lote 18 billetes 1.000 Pesetas. 17 Septiembre 1971.** Echegaray. Serie 2C (10) y 2I (10). Todos correlativos. A EXAMINAR.. Ed-474c. **SC.** **150,-**
-



- 1471** **Lote 20 billetes 1.000 Pesetas. 17 Septiembre 1971.** Echegaray. Serie 2P. Todos correlativos. A EXAMINAR.. Ed-474c. **SC.** **150,-**
-



- 1472** **Lote 24 billetes 1.000 Pesetas. 17 Septiembre 1971.** Echegaray. Serie 1G (8) 1J (8) y 2U (8). Todos correlativos. A EXAMINAR.. Ed-474c. **SC.** **180,-**
-



- 1473** **Lote 4 billetes 1.000 Pesetas. 17 Septiembre 1971.** Echegaray. Serie 3H y 5U. Dos parejas correlativas. (En una de las parejas arruguitas en margen derecho). A EXAMINAR.. Ed-474c. **SC.** **50,-**
-

JUAN CARLOS I

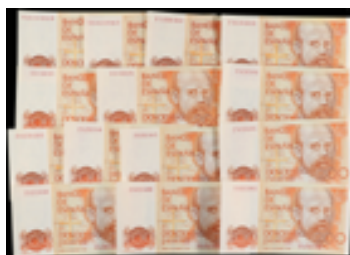

- 1474** **Lote 14 billetes 200 Pesetas. 16 Septiembre 1988.** Clarín. Sin serie (9), Pareja y 7 correlativos. Serie F (3) pareja correlativa, Serie 9A (2) pareja correlativa. A EXAMINAR.. Ed-480 (9), 480a (3), 480b (2). **SC- a SC.** **30,-**



- 1475** **Lote 27 billetes 1.000 Pesetas. 12 Octubre 1992.** Hernán Cortés. Sin serie. Todos correlativos. A EXAMINAR.. Ed-483. **SC.** **75,-**

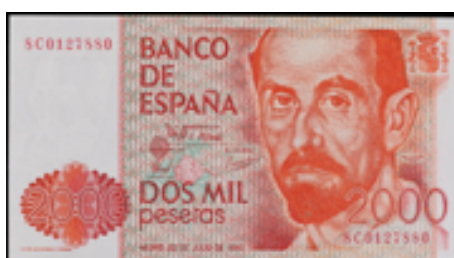

- 1476** **2.000 Pesetas. 22 Julio 1980.** J.R. Jiménez. Serie para Estudios Estadísticos 8C.. Ed-479c. **EBC.** **30,-**



- 1477** **Lote 11 billetes 2.000 Pesetas. 24 Abril 1992 y 1995.** Celestino Mutis sin serie pareja correlativa y 5 correlativos. Serie 1S dos parejas correlativas. A EXAMINAR.. Ed-482 (7), 482A (4). **SC.** **60,-**



- 1478** Lote 2 billetes 2.000 Pesetas. 1995. Celestino Mutis. Serie 1T. Pareja correlativa. Numeración baja: 1T 000962 y 1T 000963.. Ed-482Aa. **SC.**

30,-



- 1479** Lote 3 billetes 5.000 Pesetas. 6 Febrero 1976. Carlos III. Sin Serie (2) y Serie A. (Arruguitas y uno con leve doblez en esquina).. Ed-475. **SC.**

100,-



- 1480** Lote 2 billetes 5.000 Pesetas. 6 Febrero 1976. Carlos III. Serie G. Pareja correlativa. (Arruguitas).. Ed-475a. **SC.**

70,-



- 1481** 5.000 Pesetas. 27796. Carlos III. Serie N. ERROR: Fuelle en margen superior izquierdo con impresión en reverso.. Ed-475a. **EBC-.**

60,-



1482 **5.000 Pesetas. 6 Febrero 1976.** Carlos III. Serie sustitutiva 9A. (Leves arruguitas).. Ed-475b. **SC.** **60,-**



1483 **Lote 6 billetes 5.000 Pesetas. 12 Octubre 1992.** Colón. Serie A. Todos correlativos. A EXAMINAR.. Ed-484a. **SC.** **90,-**



1484 **Lote 4 billetes 10.000 Pesetas. 24 Setiembre 1985.** Juan Carlos I. Sin Serie. Todos correlativos. (Alguno leve doblez en esquina). A EXAMINAR.. Ed-481. **SC.** **120,-**



1485 **Lote 6 billetes 10.000 Pesetas. 25 Setiembre 1985.** Juan Carlos I. Sin Serie. Todos correlativos. A EXAMINAR.. Ed-482. **SC.** **180,-**



1486 **Lote 2 billetes 10.000 Pesetas. 12 Octubre 1992.** Juan Carlos I. Sin Serie. Pareja correlativa.. Ed-485. **SC.** **60,-**



1487 **Lote 2 billetes 10.000 Pesetas. 12 Octubre 1992.** Juan Carlos I. Serie A. Pareja correlativa. Numeración baja: 001063 y 001064.. Ed-485a. **SC.** **120,-**

CONSELL GENERAL DE LES VALLS D'ANDORRA



1488 **1 Pesseta.. 19 Desembre 1936.. CONSELL GENERAL DE LES VALLS D'ANDORRA..** Emisión azul. (Leve pliegue vertical planchado). EXCELENTE PRESENCIA.. Ed.AND-2.. **(EBC)..** **150,-**



1489 **5 Pessetes.. 19 Desembre 1936.. CONSELL GENERAL DE LES VALLS D'ANDORRA..** Emisión azul. Tampón en violeta al dorso. (Ligera restauración en el márgenes). Muy buen aspecto.. Ed-AND6.. **(EBC-)..** **500,-**



- 1490** **5 Pessetes.. 19 Desembre 1936. CONSELL GENERAL DE LES VALLS D´ ANDORRA.** Emisió azul. (Manchitas del tiempo).. RARO. Ed-AND6. **MBC+.** **450,-**



- 1491** **5 Pessetes.. 19 Desembre 1936.. CONSELL GENERAL DE LES VALLS D'ANDORRA..** Emisió marrón. (Restauración en los márgenes). Muy buen aspecto.. Ed-AND7.. **(MBC+)**.. **500,-**



- 1492** **10 Pessetes.. 19 Desembre 1936.. CONSELL GENERAL DE LES VALLS D'ANDORRA..** Emisió azul. (Leve mancha en la parte superior, inapreciables restauraciones en margen. Varios pliegues). Excelente aspecto.. Ed-AND8.. **(EBC-)**.. **800,-**



- 1493** **10 Pessetes.. 19 Desembre 1936.. CONSELL GENERAL DE LES VALLS D'ANDORRA..** Emisió marrón. Expertamente reparado, excelente aspecto. Precintado y garantizado por PMG (nº 925N1909157006G) como 25 VERY FINE NET.. Ed-AND9.. **(MBC+)**.. **1000,-**

LOTES Y COLECCIONES DE BILLETES



- 1494** Lote 4 billetes 5 Pesetas, 5 (2) y 10 Pesos. 15 Mayo 1896 y 1 Enero 1937. EL BANCO ESPAÑOL DE LA ISLA DE CUBA (3) y EL BANCO DE ESPAÑA. BILBAO. 5 Pesetas antefirma Banco de Bilbao y 5 Pesos (2) y 10 Pesos sobrecarga PLATA en rojo. A EXAMINAR.. Ed-385c, CU81 (2), CU82. **MBC a EBC.**

20,-



- 1495** Lote 5 billetes 500 (2), 1.000 Pesetas (3). 1925 a 1928. A EXAMINAR.. Ed-351 (2), 352, 356, 357. **MBC a EBC.**

50,-



- 1496** Lote 5 billetes 1.000 Pesetas. 1949, 1951, 1957 y 1965. Santillan, Sorolla Serie B, Reyes Católicos Serie 1P, San Isidoro Sin Serie y Echegaray Serie 1E. A EXAMINAR.. Ed-458, 463a, 469b, 471b, 474c. **MBC+ a SC.**

120,-



- 1497** Lote 5 billetes 500 (2), 1.000, 2.000, 5.000 Pesetas. 1978 a 80. Rosalía de Castro Sin serie pareja correlativa. Pérez Galdós Sin serie. Juan Ramón Jiménez Serie J. Juan Carlos I Sin serie. (Alguno leve doblez en esquina). A EXAMINAR.. Ed-476 (2), 477, 478, 479a. **SC.**

30,-



1498 **Lote 6 billetes 1 Peseta. 1937 a 1940.** Todos diferentes. A EXAMINAR.. Ed-425, 427a, 428a, 441a, 442, 442a. **EBC- a SC.** **120,-**



1499 **Lote 7 billetes 1 Peseta. 1937 a 1945.** A EXAMINAR.. Ed-425a, 427a, 428b, 441a, 442a, 447a, 448a. **EBC a SC-.** **100,-**



1500 **Lote 7 billetes 500 (4) y 1000 Pesetas (3). 1946 a 1971.** A EXAMINAR.. Ed-452, 463a, 469a, 473a (3), 474c. **MBC a SC.** **70,-**



1501 **Lote 7 billetes 500 (2), 1.000 (2), 2.000 y 5.000 Pesetas (2). 1976, 1979 y 1992.** Incluye: 2x Rosaria de Castro Sin Serie pareja correlativa, 2x Perez Galdos Sin Serie pareja correlativa, Celestino Mutis Serie T, Juan Carlos I Sin Serie y Carlos III Sin Serie. A EXAMINAR.. Ed-475, 476, 477, 478 y 482a. **SC.** **75,-**



- 1502 Lote 7 billetes 5.000 (4) y 10.000 Pesetas (3). 1976 a 1992.** 5.000 Pesetas: 1976 Sin Serie SC, 1976 Serie A MBC, 1979 Sin Serie SC, 1992 Sin Serie SC-; 10.000 Pesetas: 1985 Sin Serie SC, 1992 Sin Serie SC, 1992 Serie 11 con resellos "ETXERA" libertad presos vascos MBC+. A EXAMINAR.. Ed-475, 475a, 478, 481, 485, 485a. **MBC a SC.**

150,-



- 1503 Lote 7 billetes 500, 1.000 (2), 2.000, 5.000 (2) y 10.000 Pesetas. 1979 a 1992.** Rosalía de Castro, Pérez Galdós, Hernán Cortés, Juan Ramón Jiménez, Colón y Juan Carlos I. Todos Sin Serie.. **SC.**

175,-



- 1504 Lote 8 billetes 1 Peseta. 1938 a 1951.** Febrero 38 Serie B Pareja correlativa; Dama Elche Serie G Pareja correlativa; Quijote Serie J Pareja correlativa; Marqués de Sta Cruz Serie Y. A EXAMINAR.. Ed-427a, 457a, 461a, 465a. **SC.**

50,-



- 1505 Lote 8 billetes 5 Pesetas. 1937 a 1954.** A EXAMINAR.. Ed-424a, 443a, 446a, 449, 454, 455a, 459a, 466a. **MBC a SC-.**

140,-



- 1506** Lote 8 billetes 25 Centimos a 100 Pesetas. 1936 y 1937. BANCO DE ESPAÑA. BILBAO, GIJÓN y SANTANDER, CONSEJO DE ASTURIAS y LEÓN. ASTURIAS y LEÓN: 25, 40 Céntimos; BILBAO: 5 Pesetas 1936 y 100 Pesetas 1 Enero 1937; GIJÓN: 5 y 10 (2) Pesetas 1936; SANTANDER: 50 Pesetas 1936. A EXAMINAR.. **BC a SC.**

35,-



- 1507** Lote 8 billetes 200 (4), 500, 1.000, 2.000 y 10.000 Pesetas. 1979 a 1985. Clarín (4 correlativos), Rosalía de Castro, Pérez Galdós, Juan Ramón Jiménez y Juan Carlos I. Todos Sin Serie.. **SC.**

100,-



- 1508** Lote 9 billetes 1 (5), 2 y 5 Pesetas (3). 1937 a 1947. Todos diferentes. A EXAMINAR.. Ed-425a, 427a, 428a, 429a, 435a, 441a, 442a, 443a, 454a. **EBC- a SC.**

120,-



- 1509** Lote 9 billetes 50 Céntimos, 1 (2), 2 (2), 5 (2), 10 Pesetas (2). 1935 a 1937. A EXAMINAR.. Ed-391a, 392 (2), 393 (2), 363 (2), 364a (2). **SC.**

50,-



1510 Lote 9 billetes 25 (6) y 50 Pesetas (3). 1940 a 1954. A EXAMINAR.. Ed-437a, 450a (3), 462a (2), 467a (3). **MBC+ a EBC.** **30,-**



1511 Lote 10 billetes 100 (3), 500 (2) y 1.000 Pesetas (5). 1970 y 1971. Lote compuesto por 10 billetes con numeración baja y casi correlativos entre sí: 3x 100 Ptas. 1970 Falla Sin serie (numeros 001928, 29 y 30), 2x 500 Ptas. 1971 Verdaguer Sin serie (numeros 0001924 y 25), 5x 1.000 Ptas. 1971 Echegaray Sin serie (numeros 001924 a 28). Todos SC excepto los dos Verdaguer: EBC+ y uno con manchita. A EXAMINAR.. **EBC+ y SC.** **400,-**



1512 Lote 11 billetes 50 Céntimos, 25 (2), 50 (4), 100 (3), 1.000 Pesetas. 1925 a 1937. Calderón de la Barca Serie E, Cervantes pareja correlativa, Rosales, Fernández de Córdoba pareja correlativa, Carlos I, mayoría SC. Incluye también 50 cts Consejo provincial de Badajoz y 100 Pesetas Banco de España Gijón Ed-399. A EXAMINAR.. Ed-351, 353 (2), 354 (2), 359 (2), 360 (2), 399. **EBC a SC.** **100,-**



1513 Lote 12 billetes 1.000 (5), 2.000 (5), 5000 (2) Pesetas. 1979 a 1992. Hernán Cortés Serie A Todos correlativos. Juan Ramón Jiménez Sin Serie Todos correlativos. Juan Carlos I Sin serie Pareja correlativa. A EXAMINAR.. Ed-483a (5), 479 (5), 478 (2). **SC.** **70,-**



- 1514 Lote 12 billetes 200 a 2.000 Pesetas y 8 billetes falsos de época. 1979 a 1992.** Los falsos de época, de 1.000 a 5.000 Pesetas, de 1971 a 1992 en imprenta o fotocopia. Destaca 2.000 Ptas. 1992 Serie F con ERROR de impresión: Fuelle. IMPRESCINDIBLE EXAMINAR.. Ed-476, 476a, 477, 479, 480, 480a, 482, 482a, 482A, 483. **MBC- a SC.**

90,-



- 1515 Lote 12 billetes 200 a 5.000 Pesetas. 1979 a 1992.** 200 Pesetas Clarín, Sin Serie. Pareja correlativa, 500 Pesetas Rosalia de Castro Sin Serie, pareja correlativa, 1.000 Pesetas Pérez Galdós Sin Serie. Pareja correlativa. 1.000 Pesetas Hernán Cortés Sin Serie. Pareja correlativa. 2.000 Pesetas Celestino Mutis. Sin Serie. Pareja correlativa y 5.000 Pesetas Colón Sin serie. Pareja correlativa. (La mayoría con arruguitas).. **SC.**

120,-



- 1516 Lote 13 billetes 500 a 5.000 Pesetas. 1979 a 1992.** 500 Pesetas Rosalia de Castro Serie A pareja correlativa, 1.000 Pesetas 1979 Pérez Galdós Serie T pareja correlativa, 1.000 Pesetas 1992 Hernán Cortés Serie A pareja correlativa y Serie C pareja correlativa, 2.000 Pesetas Celestino Mutis Serie 5I pareja correlativa, 5.000 Pesetas 1979 Juan Carlos I Serie T y 5.000 Pesetas 1992 Colón Serie A pareja correlativa. (Algunos con arruguitas).. **SC.**

150,-



- 1517 Lote 13 billetes 200 a 5.000 Pesetas. 1979 a 1992.** 200 Pesetas Clarín, Serie A pareja correlativa, 500 Pesetas Rosalia de Castro Serie A, 1.000 Pesetas Pérez Galdós Serie A pareja correlativa, 2.000 Pesetas Juan Ramón Jiménez Serie A pareja correlativa, 2.000 Pesetas Celestino Mutis Serie A pareja correlativa, 5.000 Pesetas Juan Carlos I Serie A pareja correlativa y 10.000 Pesetas Juan Carlos I Serie A pareja correlativa. Todos sin circular.. **SC.**

180,-



- 1518 Lote 14 billetes 100 Pesetas. 1936 a 1970.** Destacan 2 billetes Noviembre 1936, Colón, Goya, un par de parejas correlativas de Bécquer y Falla. A EXAMINAR.. Ed-421a (2), 438a, 451a, 464c, 470 (3), 470a (3), 472, 472c (3). **MBC+ a SC.**

100,-

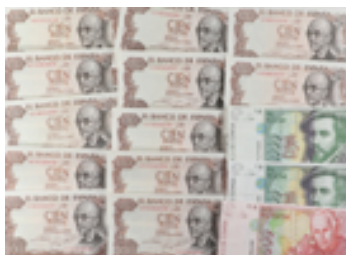

- 1519 Lote 15 billetes 100 (12), 1.000 (2), 2.000 Pesetas.** Falla. Varias series, 2 parejas correlativas y un trío correlativo.. Ed-472c (12), 483b (2), 482Aa. **MBC a SC.**

0,-



- 1520 Lote 17 billetes 50 (9) y 100 Pesetas (8).. 1 Julio 1925 y 15 Agosto 1928.** Felipe II y Velázquez. Serie A. Todos sello en seco: ESTADO ESPAÑOL-BURGOS.. Ed-407, 413. **MBC- a MBC+.**

20,-



- 1521 Lote 17 billetes 25 Céntimos a 100 Pesetas. 1936 y 1937.** ASTURIAS y LEÓN: Serie completa 25, 40, 50 Centimos, 1 y 2 Pesetas; BILBAO: 5, 10, 25, 50 y 100 Pesetas 1 Enero 1937; GIJON: Serie 5, 10, 25 (2), 50 y 100 Pesetas 1936 y 100 Pesetas 1937 . IMPRESCINDIBLE EXAMINAR.. **MBC- a SC.**

75,-

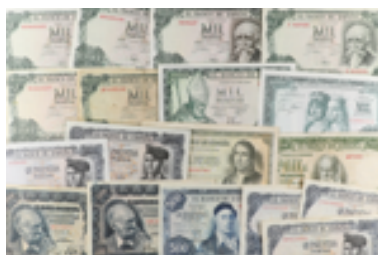

- 1522** **Lote 18 billetes 500 (8) y 1.000 Pesetas. 1949 a 1971.** Destacan Santillán, Zuloaga o Sorolla. Un Verdaguer 9A. A EXAMINAR.. **MBC a SC.**

150,-

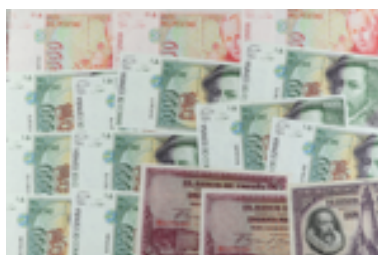

- 1523** **Lote 19 billetes 50 a 2.000 Pesetas. 1928 a 1992.** Resto final de colección. Contiene 6 billetes 50 (5) y 100 Pesetas 1928, 1.000 Pesetas (10) Sin Serie 1992 y 2.000 Pesetas (3) Serie X 1992. La mayoría correlativos. Todo Sin Circular, excepto uno. A EXAMINAR.. **MBC+ (1) y SC.**

100,-

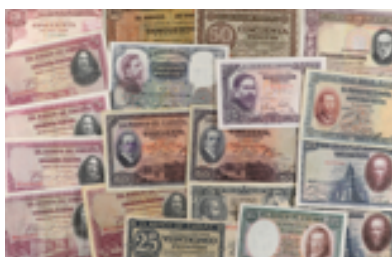

- 1524** **Lote 22 billetes 25 (10) y 50 Pesetas (12). 1926 a 1951.** Destacan: San Francisco Xavier, 25 Ptas. 1936, Herrera 1940 MBC, 2x 50 Ptas. 1927 Alfonso XIII uno resello, etc. A EXAMINAR.. **BC+ a SC.**

150,-



- 1525** **Lote 25 billetes 5 Pesetas. 1940 a 1954.** Destacan 3 billetes Alcázar de Segovia Series D, F, J. Séneca Sin serie, Alfonso X dos parejas correlativas Series H y M. A EXAMINAR.. Ed-443a (3), 446a, 449, 449a (2), 454, 455a (3), 459 (2), 459a (5), 466, 466a (6). **MBC a SC.**

60,-



- 1526 Lote 25 billetes 50 Céntimos a 100 Pesetas. 1906 a 1937.** Destaca 50 Pesetas 1906, 50 Pesetas 1927 Alfonso XIII con sello-tampón ' REPUBLICA ESPAÑOLA', 1 Peseta Emisión 1937 Serie C (BC+). A EXAMINAR.. **BC a MBC+.** **20,-**



- 1527 Lote 26 billetes 200 a 10.000 Pesetas. 1976 a 1992.** Todos parejas correlativas. En álbum Beumer con hojas bellas y de elegante presentación. IMPRESCINDIBLE EXAMINAR.. Ed-475 (2), 476 (2), 477 (2), 478 (2), 479 (2), 480 (2), 481 (2), 482 (2), 482A (2), 483 (2), 483 (2), 484 (2), 485 (2). **SC- a SC.** **300,-**

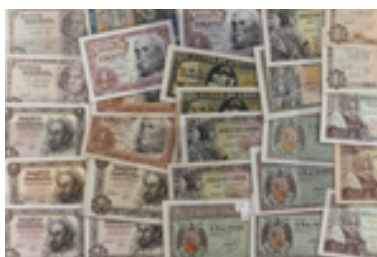

- 1528 Lote 28 billetes 1 (27) y 2 Pesetas. 1938 a 1953.** Destacan 2 billetes carabela sin serie y serie I, Hernán Cortes sin serie. A EXAMINAR.. Ed-427, 427a, 428a (2), 429a, 441, 442, 442a, 447a (3), 448, 448a (2), 457, 457a (3), 461 (2), 461a (3), 465 (2), 465a (3). **MBC+ a SC.** **50,-**



- 1529 Lote 30 billetes 50 Céntimos a 100 Pesetas. 1925 a 1937.** Destacan 100 Pesetas Banco de España Gijón, una pareja correlativa 100 Pesetas 1925 Felipe II Serie F, 25 pesetas 1931 Vicente Lopez. A EXAMINAR.. **MBC a SC.** **100,-**



- 1530** Lote 31 billetes 1 (13), 5 (4), 100 Pesetas (14). 1948 a 1970. Incluye bastantes parejas correlativas, mayoría SC. A EXAMINAR.. Ed-455a (2), 457 (2), 459a (2), 464c (2), 465a (11), 470a (3), 472c (9). **EBC+ a SC.**

60,-



- 1531** Lote 33 billetes 100 Pesetas. 1925 a 1970. Destacan 2x 1936, 2x Colón 1940, 3x 1925 SC correlativos, etc. A EXAMINAR.. **BC+ a SC.**

200,-



- 1532** Lote 34 billetes 1 a 1.000 Pesetas. 1925 a 1971. Incluye Colón, Sorolla, Santillán, Benlliure, Florez Estrada o S. Francisco Xavier en conservaciones bajas. Varias parejas correlativas. A EXAMINAR.. **BC a SC.**

120,-



- 1533** Lote 36 billetes 1 a 1.000 Pesetas. 1935 a 1980. Incluye Verdaguer, Dama de Elche, Becquer, Falla, San Isidoro, Isabel La Católica entre otros. Contiene correlativos. A EXAMINAR.. **MBC+ a SC.**

200,-



- 1534** **Lote 46 billetes 50 (22) y 100 Pesetas (24). 1925 a 1935.** Incluye 100 Pesetas 1925 Felipe II Serie D (20), 50 Pesetas 1928 Velazquez Serie B (20), 100 Pesetas 1928 Cervantes Serie A (2), 100 Pesetas 1931 González de Córdoba (2) y 50 Pesetas 1935 Ramón y Cajal Sin Serie (2). A EXAMINAR.. Ed-350, 354, 355a, 360, 366. **MBC+ a EBC.** **40,-**

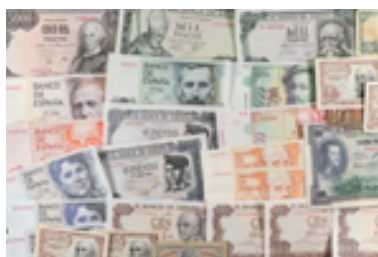

- 1535** **Lote 47 billetes 50 Céntimos a 5.000 Pesetas. 1925 a 1980.** Incluye algunos tríos o parejas, 2 billetes 5.000 Pesetas 1976, 1979. Incluye también 2 billetes 10 cts Ajuntament de Barcelona. A EXAMINAR.. **MBC- a SC.** **100,-**

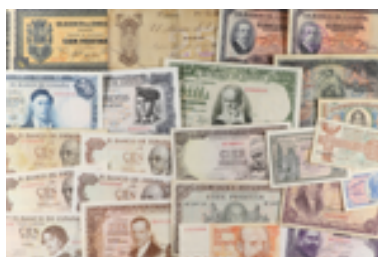

- 1536** **Lote 52 billetes 50 Céntimos a 1.000 Pesetas. 1896 a 1980.** Casi todos diferentes. Final de colección. IMPRESCINDIBLE EXAMINAR.. **BC a SC.** **150,-**



- 1537** **Lote 54 billetes 1 Peseta. 19 Noviembre 1951 y 22 Julio 1953.** 24x Quijote, Serie M, 22 correlativos y una parejas correlativa. 30x Marqués de Santa Cruz, Serie Z, todos correlativos. A EXAMINAR.. Ed-461a, 465a. **SC.** **50,-**



- 1538 Lote 67 billetes 5 Pesetas. 1938 a 1954.** Todos diferentes, incluye 37 billetes Balmes 1951 uno por cada serie, de Sin Serie a Serie 1L y 22 billetes Alfonso X tambien uno por serie de Sin Serie a Serie V. Destacan Séneca 1947, Alcazar de Segovia 1940 o Isabel "la Católica" 1943. IMPRESCINDIBLE EXAMINAR.. **BC+ a SC.**

150,-



- 1539 Lote 79 billetes 50 Céntimos a 2.000 Pesetas. 1896 a 1992.** Incluye 4 billetes Banco Español de la Isla de Cuba 1896. En álbum. IMPRESCINDIBLE EXAMINAR.. **BC- a SC.**

100,-



- 1540 Lote 84 billetes 1 a 1.000 Pesetas. 1948 a 1979.** Incluye Dama de Elche (15), Santa Cruz (49), Falla (16), Rosalía de Castro Sin Serie (2) y Pérez Galdós (2). La mayoría parejas o serie correlativas. A EXAMINAR.. Ed-457a, 465a, 472c, 476, 477a. **SC.**

60,-



- 1541 Lote 92 billetes 50 Céntimos (3), 1 (74), 2 (4), 5 (7) y 10 pesetas (4). 1935 a 1953.** 16x Dama de Elche (Diferentes, Serie A a Ñ), 19x Quijote (Diferentes Sin Serie a S), 33x Santa Cruz (Diferentes Sin Serie a 1G). IMPRESCINDIBLE EXAMINAR.. **BC+ a SC.**

125,-



- 1542** Lote 94 billetes 50 (2) y 100 Pesetas (92). 1925, 1928, 1931 y 1935. Incluye Felipe II (77) 27 parejas correlativas, Cervantes (1), Fernandez de Cordoba (14) una pareja y Ramón Cajal (2) pareja. A EXAMINAR.. **MBC+ a EBC+**. **75,-**



- 1543** Lote 155 billetes 1 a 5.000 Pesetas. 1925 a 1979. IMPRESCINDIBLE EXAMINAR.. **BC a EBC**. **50,-**



- 1544** Lote 220 billetes 1 Peseta. 1943, 1948, 1951 y 1953. Incluye parejas, tríos y diferentes series correlativas. 1x 1943 Fernando 'el Católico' Serie K, 42x 1948 Dama de Elche Series B a M, 26x 1951 Don Quijote Series L y M, 151x 1953 Santa Cruz Series D a Z. IMPRESCINDIBLE EXAMINAR.. Ed-447a, 457a, 461a, 465a. **SC**. **60,-**

BILLETES EXTRANJEROS ALBANIA



- 1545** Lote 2 billetes 500 y 1.000 Leke. 2001. **ALBANIA**. SPECIMEN en taladro.. Pick-68s, 69s. **SC**. **40,-**

ARGENTINA



- 1546** Lote 2 billetes 1 Peso Boliviana y 4 Reales Bolivianos. 1869. ARGENTINA. BANCO OXANDABURU Y GARBINO. Pick-S1781, S1782. **SC.**

50,-

ARMENIA



- 1547** Lote 3 billetes 50, 100, 250 Rublos. 1919. ARMENIA. A EXAMINAR.. ESCASOS. Pick-30, 31, 32. **EBC a SC.**

150,-

CHINA



- 1548** 5 Yüan. 1949. CHINA. Viene con la certificación cortada de PMG con el mismo numero de serie del billete.. Pick-814a. **MBC.**

30,-

CHIPRE



- 1549** 500 Mils.. 1 Septiembre 1979.. CHIPRE.. Pick-42.. **SC.**

20,-

COMORAS



1550 **100 Francos. (1963). COMORAS.** (Leves arruguitas en esquinas).. Pick-3b. **SC.** **100,-**



1551 **10.000 Francos. (1997). COMORAS.** Precintado y garantizado por PMG (nº 1465E6030171003G) como Gem Uncirculated 65.. Pick-14. **SC.** **80,-**

ESTADOS UNIDOS DE AMÉRICA



1552 **Lote 2 billetes 1 Dólar. 1981. ESTADOS UNIDOS.** ERROR: Con matriz en margen superior no cortada.. Pick-468. **SC.** **80,-**

GEORGIA



1553 **Lote 3 billetes 5, 10, 1.000 Rublos. 1919-1920. GEORGIA.** A EXAMINAR.. Pick-9, 10, 14. **MBC+ a EBC+.** **40,-**

HOLANDA



1554 20 Gulden. 19 Marzo 1941. **HOLANDA**. (Levisima arruguita en margen).. Pick-55. **SC**.

85,-

MALI



1555 500 Francos. (1973-84). **MALI**. ESCASO. Pick-12b. **SC**.

45,-

MALTA



1556 10 Liri. 1967 (1973). **MALTA**. Precintado y garantizado por PMG (n° 33e5306030171001G) como About Uncirculated 53.. ESCASO. Pick-33e. **EBC**.

45,-

NUEVAS HÉBRIDAS



1557 1.000 Francos. (1979). **NUEVAS HÉBRIDAS**. ESCASO. Pick-20c. **SC**.

50,-

PORTUGAL



1558 Lote 6 billetes 20, 500 (3), 1.000 y 2.000 Escudos.. 1959 a 2000.. PORTUGAL.. Todos diferentes.. Pick-153, 177a, 180b, 181k, 187a, 189d.. **EBC- a SC..**

80,-

RHODESIA



1559 5 Dólares. 20 Octubre 1978. RHODESIA. (Levisima arruguita en banda de protección producida por la impresión).. Pick-36b. **SC.**

40,-

RUSIA



1560 Lote 7 billetes 3 a 1.000 Rublos. 1918. RUSIA. A EXAMINAR.. Pick-87, 88, 92, 93, 94, 95 (2). **MBC+ a SC.**

50,-



1561 10.000 Rublos. 1923. RUSIA. (Color desgastado).. ESCASO. Pick-181. **MBC.**

50,-

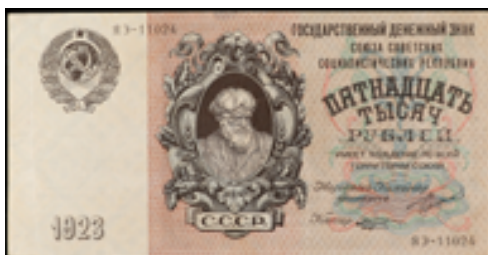

1562 **15.000 Rublos. 1923. RUSIA.** (Pequeñas roturas con leve falta de papel en margen superior).. ESCASO. Pick-182. **MBC+**. **100,-**



1564 **1.000 Rublos. 1919. RUSIA. NOROESTE RUSIA. FIELD TREASURY.** Pick-S210. **EBC.** **50,-**



1565 **1.000 Rublos. 1919. RUSIA. RUSIA DEL SUR.** Pick-S424. **EBC+**. **40,-**



1566 **25.000 Rublos. (1920). RUSIA. RUSIA DEL SUR.** Sin parte de la impresión en reverso.. Pick-S427. **EBC-**. **50,-**



1567 **Lote 4 billetes 50 (2) y 500 Rublos (2). 1919, (1920). RUSIA.** A EXAMINAR.. Pick-S438 (2), S440 (2). **EBC a SC.** **50,-**



1568 **Lote 2 billetes 50 y 100 Rublos. 1918. RUSIA.** Línea Ferroviaria del Cáucaso.. ESCASOS. Pick-S593, S594. **EBC- a EBC+.** **75,-**



1569 **25.000 Rublos. 1923. RUSIA. TRANSCAUCASIA.** (Esquinas algo redondeadas).. Pick-S615. **SC-.** **50,-**



1570 **Lote 5 billetes 5.000, 10.000, 25.000, 50.000, 100.000 Rublos. 1923. RUSIA. TRANSCAUCASIA.** A EXAMINAR.. Pick-S615, S623, S624, S628, S631. **MBC+ a EBC.** **125,-**



1571 Lote 2 billetes 50.00.000, 75.000.000 Rublos. 1924. RUSIA. TRANSCAUCASIA. Pick-S633, S635. **MBC+ a EBC-**. **100,-**



1572 Lote 15 billetes 25 a 1.000.000 Rublos. 1918-1923. RUSIA. A EXAMINAR.. Pick-S148 (3), S412 (2), S414 (2), S417, S419, S422 (2), S425 (2), S716, S719. **MBC a EBC+**. **100,-**



1573 Lote 11 billetes 50 Kopeks (4), 1 (2), 3, 5 (2), 10 Rublos (2). 1918-1919. RUSIA. A EXAMINAR.. Pick-S144, S407, S816, S817 (2), S818 (2), S818 (2), S828 (3). **MBC a EBC+**. **75,-**



1574 Lote 2 billetes 250, 500 Rublos. 1919. RUSIA. ASIA CENTRAL. ESCASOS. Pick-S1171, S1172. **MBC a MBC+**. **75,-**



1575 **500 Rublos. 1920. RUSIA. SIBERIA DEL ESTE.** (Leves manchitas del tiempo en margen).. Pick-S1188. **SC-**.

50,-



1576 **Lote 11 billetes 5 (2), 10, 30 Kopeks 1, 5 (2), 10 (2), 25, 100 Rublos. 1918-1920. RUSIA. FAR EAST PROVISIONAL GOVERNMENT.** 25 y 100 Rublos con resello en reverso. A EXAMINAR.. Pick-S1241 (2), S1242, S1243, S1245, S1246 (2), S1247 (2), S1248, S1249. **MBC+ a EBC+.**

150,-



1577 **Lote 17 billetes 3 a 5.000 Rublos. 1917-1922. RUSIA.** A EXAMINAR.. Pick-36 (2), S337, S409, S411, S423 (2), S534, S607, S679, S681, S710, S712, S970, S1173 (2), S1259. **MBC a EBC+.**

100,-



1578 **Lote 26 billetes. 1917 a 1942. RUSIA.** Todos diferentes, incluye billetes de varios países o zonas colindantes, tokens y bonos de guerra. IMPRESCINDIBLE EXAMINAR.. **MBC a EBC+.**

100,-

SUDÁN



1578A 5 Libras. 20 Enero 1966. **SUDÁN**. Barco. (Leves reparaciones en margen con cinta adhesiva).. ESCASO. Pick-9c. **MBC.** **30,-**

UCRANIA



1579 20 Karbowanez. 10 Marzo 1942. **OCUPACIÓN ALEMANA. II GUERRA MUNDIAL. UCRANIA**. ESCASO. Pick-53. **MBC+.** **25,-**

URUGUAY



1580 10 Pesos. 1883. **URUGUAY**. (Arruguitas).. Pick-242r. **SC-.** **70,-**



1581 20 Pesos. 25 Octubre 1887. **URUGUAY. BANCO DE CREDITO AUXILIAR**. (Una esquina algo amarillenta).. Pick-S164. **SC.** **30,-**



1582 **100 Pesos. 1887. URUGUAY.** (Margen inferior mal guillotinado, punto de aguja).. Pick-S215. **SC-**. **70,-**

YUGOSLAVIA



1583 **5 Dinara.. 1 Abril 1965.. YUGOSLAVIA..** SPECIMEN. Numeración AA 000000.. Pick-77s.. **SC..** **0,-**

LOTES Y COLECCIONES



1584 **Lote 2 billetes 1 y 20 Libras. 1986 y S/F. GIBRALTAR y GRAN BRETAÑA.** Ambos Isabel II. 1 Libra Gibraltar 21 Octubre 1986 Pick-20d SC y 20 Libras S/F Gran Bretaña Firma JB Page (Número manuscrito en bolígrafo) Pick-380b. A EXAMINAR.. Pick-20d (Gibraltar), 380b (Gran Bretaña). **EBC+ a SC.** **10,-**



1585 **Lote 14 billetes. 1932 a 2007. VARIOS PAISES DE TODO EL MUNDO.** Varios en excelente conservación, todos diferentes. A EXAMINAR.. **MBC a SC.** **75,-**



1586 Lote 15 billetes. 1937 a 1998. VARIOS PAISES DE TODO EL MUNDO. Todos diferentes, todos con valor en francos de Francia y ex-colonias francesas. A EXAMINAR.. **MBC- a SC.**

80,-



1587 Lote 37 billetes. Siglo XX. VARIOS PAISES DE TODO EL MUNDO. Todos diferentes. En hojas de álbum. IMPRESCINDIBLE EXAMINAR.. **MBC- a SC.**

50,-



1588 Lote 66 billetes. Siglo XX. Incluye 9x 10.000 Marcos ALEMANIA 1922 y 10x 1.000 Marcos AUSTRIA 1902. IMPRESCINDIBLE EXAMINAR.. **BC a SC.**

45,-



1589 Lote 82 billetes. Siglo XX. ALEMANIA, ARGENTINA, ITALIA, CEYLAN, Etc. Incluye Serie Ajuntament de Barcelona 1937. IMPRESCINDIBLE EXAMINAR.. **BC+ a SC.**

30,-



1590 **Lote 218 billetes. Siglo XX.** En 5 carpesanos deteriorados. IMPRESCINDIBLE EXAMINAR... **BC- a SC.**

50,-

BILLETES LOCALES GUERRA CIVIL CATALUNYA



1591 **25 Cèntims. Maig 1937. DIPOSITARIA MUNICIPAL SUB-MUNICIPI DARMÓS.** Cartón. (Pequeñas roturas).. MUY ESCASO. AT-908. **MBC-.**

55,-



1592 **1 Pesseta. Juliol 1937. Aj. de GÓSol.** (Roturas, algunas reparadas).. RARO. AT-1148. **MBC.**

95,-



1593 **5 Cèntims. Aj. d' IGUALADA.** Cartón. ESCASO. AT-1261a. **MBC+.**

25,-



- 1594** Lote 5 vales.. 26 Julio 7 16 Agosto 1936.. **GUIMERÀ (Lleida)**.. Conjunto de cinco vales, fechados entre el 26 de Julio y el 16 de Agosto de 1936, para diversos artículos. Marca ovalada SINDICAT DE TREBALLADORS/GUIMERA.. RAROS.. **MBC**..

50,-



- 1595** Lote 3 fichas 10 Cèntims, 1 y 5 Pessetes. **SINDICAT AGRÍCOL MUNTAGUT**. Latón. (Oxidaciones).. T-1762/1764. **MBC+**.

120,-



- 1596** 50 Cèntims. 25 Maig 1937. Aj. de **PAU DE SERT**. ESCASO. AT-1792. **SC**.

30,-



- 1597** Lote 2 billetes 50 Cèntims y 1 Pesseta. 1 Juliol 1937. Aj. de **LES PLANES D' HOSTOLES**. (Manchitas).. AT-1869, 1870. **MBC-** a **MBC**.

30,-



1598 **25 Cèntims. 21 Octubre 1937. Aj. de RIUDEBITLLES.** ESCASO. AT-2154. **EBC-.** **50,-**



1599 **50 Cèntims. Març 1937. Aj. de ROCAFORT DE VALLBONA.** MUY ESCASO. AT-2179. **MBC+.** **55,-**



1600 **Lote 18 billetes 25 Cèntims. 6 Octubre 1937. Aj. de SABADELL.** Todos correlativos en dos series casi seguidas (123042 a 123046 y 123054 a 123066). A EXAMINAR.. AT-2234. **SC.** **75,-**



1601 **Lote 2 billetes 10 y 50 Cèntims. Aj. de VILANOVA DE BELLPUIG.** Cartón. (Algo sucios).. ESCASOS. AT-2836e, 2838. BC+ y MBC. **65,-**



1602 Lote 2 billetes 25 y 50 Cèntims. Aj. de LINYOLA y C.M. De TORÁ. RARO y ESCASO. AT-1306, 2507. **BC+ y MBC.** **65,-**



1603 Lote 2 billetes 25 Cèntims. S/F y 11 Abril 1937. Aj. De SANT POL DE MAR y Aj. de TIANA. El de Sant Pol de cartón. MUY ESCASO y ESCASO. AT-2283, 2465. **MBC+.** **60,-**



1604 Lote 29 billetes 5 Cèntims a 1 Pesseta. 22 Billetes de localidades catalanas y 7 del resto de España. Incluye Ficha 1 Peseta Carniceria J.MASSÓ VILA - MALGRAT. La mayoría diferentes. A EXAMINAR.. **BC a SC.** **75,-**



1605 Lote 35 billetes. Cartón y papel. Incluye 4 fichas cooperativas, un papel de fianzas I.N.V. y varios billetes FALSOS. IMPRESCINDIBLE EXAMINAR.. **BC+ a SC.** **100,-**

ANDALUCÍA



1606 **50 Céntimos.** Septiembre 1937. Ay. de **ALBUÑOL (Granada)**. RARO. RGH-254. **MBC-**.

50,-



1607 **1 Peseta.** C. M. de **ALMERÍA**. (Algunas manchitas y roturas).. ESCASO. RGH-575. **MBC-**.

30,-



1608 **1 Peseta.** C.M. de **ARJONILLA (Jaén)**. ESCASO. RGH-781. **MBC-**.

55,-



1609 **5 Pesetas.** **COMITE DEFENSA DE LA REPÚBLICA - BELALCÁZAR (Córdoba)**. **COMERCIO DE JUSTO RIBALLO**. MUY ESCASO. RGH-946. **EBC+**.

50,-



1610 **10 Céntimos. Ay. de MONTORO (Córdoba).** RGH-3670. **SC-** **40,-**



1611 **1 Peseta.. C.M. de UGÍJAR (Granada)..** Cartón.. (Leve rotura).. RGH-5204.. **MBC..** **30,-**



1612 **25 Pesetas. COMITÉ DEL FRENTE POPULAR de VILLA DEL RÍO (Córdoba).** RARO. RGH-5493. **SC-** **75,-**

ARAGÓN - FRANJA DE PONENT



1613 **25 Céntimos. 15 Junio 1937. C.M. de ALBALATE LUCHADOR (Teruel).** (Manchitas).. ESCASO. RGH-173. **MBC+.** **30,-**



- 1614 50 Céntimos. 30 Octubre 1937. C.M. de AZUARA (Zaragoza). Numeración: 00096. (Pequeñas dobleces en esquinas).. MUY ESCASO. RGH-828. SC-. 35,-



- 1615 0, 50 Pesetas. C.M. de BOLTANA (Huesca). RGH-1269. MBC+. 35,-



- 1616 2 Pesetas. 1 Noviembre 1937. C.M. de ESTOPIÑÁN (Huesca). MUY ESCASO. RGH-2386. EBC-. 70,-



- 1617 50 Céntimos. Ay. de FABARA (Zaragoza). Cartón. (Algo sucio).. MUY ESCASO. RGH-2396. MBC. 60,-



1618 0, 50 Pesetas. 1 Junio 1937. C.M. de MONTALBÁN (Teruel). (Leves roturas. Leves manchitas).. MUY ESCASO. RGH-3618. MBC.

30,-



1619 50 Céntimos. 1 Junio 1937. C.M. de MONTALBÁN (Teruel). (Algo sucio).. ESCASO. RGH-3620. SC-.

40,-



1620 1 Peseta. 1 Junio 1937. C.M. de MONTALBÁN (Teruel). (Algo sucio).. ESCASO. RGH-3621. MBC+.

30,-



1621 10 Céntimos. 1937. COLECTIVIDAD LIBRE de MUNIESA (Teruel). (Leves manchitas).. ESCASO. RGH-3762. EBC+.

40,-



1622 **1 Peseta. 1937. COLECTIVIDAD LIBRE de MUNIESA (Teruel).** MUY ESCASO. RGH-3764. **EBC-.**

70,-



1623 **2 Pesetas. C.M. de ROBRES (Huesca).** Cartón. MUY RARO. RGH-4537. **EBC.**

130,-



1624 **1 Peseta. 18 Julio 1937. C.M. de RUBIELOS DE MORA (Teruel).** MUY RARO. RGH-4605. **MBC.**

85,-



1625 **5 Céntimos. ALCALDÍA CONSTITUCIONAL de TORRENTE DE CINCA (Huesca).** Cartón. MUY ESCASO. RGH-5112. **EBC.**

65,-

CASTILLA - LA MANCHA



- 1626** **25 Céntimos. Noviembre 1937. C.M. de CARRIÓN DE CALATRAVA (Ciudad Real).** Cartón. RARO. RGH-1679 mismo ejemplar. **EBC.**

80,-



- 1627** **50 Céntimos. 1 Setiembre 1937. C.M. de CRIPTANA (Ciudad Real).** (Algo sucio).. RGH-2097. **MBC+.**

40,-

EXTREMADURA



- 1628** **25 Céntimos. 20 Noviembre 1937. C.M. de DON BENITO (Badajoz).** (Algo sucio. Esquina inferior reparada).. ESCASO. RGH-2238. **MBC.**

35,-

MADRID



- 1629** **50 Céntimos. Mayo 1937. Ay. DEL ESCORIAL DE LA SIERRA (Madrid).** RGH-2323. **MBC-.**

60,-

MURCIA



1630 25 Céntimos. Marzo 1937. C. M. de LORCA (Murcia). ESCASO. RGH-3229. MBC+.

45,-

VALENCIA



1631 1 Peseta. UNIÓN DE COMERCIANTES de ONTENIENTE (Valencia). Vale. (Leves manchitas).. MUY ESCASO. RGH-3941. EBC-.

75,-



1632 1 Peseta.. SONEJA (Castellón). COMITÉ EJECUTIVO POPULAR.. Cartón ovalado.. Serie B, sin tampón al dorso. (Leves manchas).. RARÍSIMO.. RGH-4908.. EBC-..

125,-



1633 5 Pesetas.. SONEJA (Castellón). COMITÉ EJECUTIVO POPULAR.. Cartón ovalado.. Serie D sin tampón al dorso. (Leves manchas).. RARÍSIMO.. RGH-4910.. MBC+..

125,-



- 1634** 50 Céntimos. **CONSEJO MUNICIPAL VENTA DEL EMPERADOR (Valencia)**. Cartón. (Levisimas manchitas del tiempo).. MUY RARO. RGH-5450. **SC-**.

120,-



- 1635** Lote 2 billetes 25 y 50 Céntimos. Ay. de **CARTAGENA (Murcia)**, C.M. de **CARCAGENTE (Valencia)**. A EXAMINAR.. RGH-1633, 1685. **MBC**.

35,-

FICHAS COOPERATIVAS Y DE PROPAGANDA



- 1636** Serie 7 fichas 5, 10 Cèntims, 2, 5 (2) y 25 Pesetas (2). Guerra Civil. **COOP. LA UNIÓ. CANET DE MAR**. Latón, Ni, Zinc, Br. Las de 5 Pesetas en níquel y zinc, las de 25 Pesetas en bronce y zinc. Serie completa sin resello en muy buena calidad. A EXAMINAR.. L-396 a 402v. **EBC+ a SC**.

90,-



- 1637** Serie 11 fichas 5 (3), 10 Cèntims (3) y 1 Peseta (5). Guerra Civil. **UNIÓ DE COOPERADORS. GAVÀ**. Latón y Ni. 3x 5 Céntims: dos sin resello con dos cospeles de tipo diferente y una con resello (L. solo cataloga un tipo sin resello). 3x 10 Céntims: una sin resello, dos con resello uno a cada lado del valor (L. solo reseña uno de estos). 5x 1 Peseta: uno sin resello, cuatro con resellos, diferentes tipos. Todas diferentes. A EXAMINAR.. RARAS. L-617 a 624v. **MBC+ a SC**.

150,-



- 1638 Lote 4 fichas.** Latón, Níquel. 1 Peseta. ECONOMATO DEL CENTRO REPUBLICANO DE BADALONA. MUY ESCASA; 10 Cèntims. FOMENTO INDUSTRIA BADALONA. RARA; 10 Céntimos y 5 Pesetas SOCIEDAD COOPERATIVA LA MORAL. BADALONA. A EXAMINAR.. L-756, 759, 770, 776. **MBC a MBC+.**

50,-



- 1639 Serie 5 monedas 5, 10, 25, 30 Céntimos y 1 Peseta.** Guerra Civil. ALTOS HORNOS DE CATALUÑA. INDUSTRIA COLECTIVIZADA. ECONOMAT HOSPITALET DE LLOBREGAT. Al. L-805/809. **EBC+ a SC.**

25,-



- 1640 Lote 2 fichas. BARCELONA.** Br, Ni. 4 Céntimos. (U.M.E.) UNIÓN MERCANTIL ECONÓMICA; 1 Peseta. COOPERATIVA HOTEL COMUNAL. A EXAMINAR.. RARAS. L-900, 963. **EBC- a EBC.**

70,-



- 1641 Serie 3 fichas 10, 50 Céntimos y 1 Peseta.** Guerra Civil. SINDICAT I INDÚSTRIA DEL ESPECTACLE. COMITÉ ECONÓMIC DE CANÓDROMS. BARCELONA. Latón y Al. Ø 20, 27 y 28 mm mm.. L-1163/1165. **MBC+.**

50,-



- 1642** 10 Céntimos. 1 Noviembre 1937. Guerra Civil. SUBSECRETARÍA DE AVIACIÓN. JEFATURA DE OBRAS. 3ª REGIÓN AÉREA. BARCELONA. ESCASO. L-1210. SC-.

10,-



- 1643** Lote 2 fichas 10 y 25 Céntimos. Guerra Civil. GRANDES ALMACENES EL SIGLO. EMPRESA COLECTIVIZADA. Cartulina. RAROS. L-1288, 1289. EBC- y EBC+.

30,-



- 1644** Lote 4 fichas. BARCELONA. Al, Latón. 5 Céntimos. CAVA UNIVERSAL. VINOS SELECTOS. JOSE MANSANA; 1 Peseta. Guerra Civil. INDUSTRIA GASTRONÓMICA COLECTIVIZADA; 1 Peseta. Guerra Civil. MAISON DOREE; 10 Céntimos. ALMACENES JORBA. A EXAMINAR.. L-1010, 1217, 1247, 1386. MBC+ a EBC-.

60,-



- 1645** Lote 3 fichas. Al, Latón, Ni. 5 Pesetas. S. PEDRO PESCADOR. BARCELONA. COOPERATIVA R. MONTEPIÓ; 25 Céntimos. LLAGOSTERA. LA REGENERADORA. ESCASA; Valor 5. CORO LOS AMIGOS. TARRASA. Al. MUY ESCASA. L-No cat (tiene el 10 y el 100). A EXAMINAR.. L-929, 1924, Nocat. MBC+ a SC.

75,-



- 1646** Lote 2 fichas. Latón, Ni. 0,50 Pesetes de Gallina. AMICHES DELS PROBRES DE SARRIÀ. BARCELONA; 5 Pesetes. Guerra Civil. COOPERATIVA UNIO DE COOPERADORS. TORREDEMBARRA. A EXAMINAR.. L-1798, 2545. **EBC- a EBC.** **80,-**



- 1647** Lote 2 fichas 1 y 2 Pesetas. EDMUNDO BEBIÈ SOCIETAT ANÓNIMA. FÀBRICA DE FILATS DE COTÓ. LA FARGA. LES LLOSES. AE. L-2826, 2827. **MBC+.** **70,-**



- 1648** Lote 3 fichas. Al dorado, latón, Ni. 10 Céntimos. JOSÉ PADRÓS. BARCELONA; 1 Real. GRAN CAFÉ DE TARRACO. TARRAGONA; 25 Pesetas. COLONIA LLAUDET. SAN JUAN DE LAS ABADESAS. ESCASA; . A EXAMINAR.. L-1060, 2521, 2886. **MBC+ a EBC+.** **55,-**



- 1649** Lote 5 fichas. Cartulina, Latón, Niquel. 10 Céntimos. MUSIC-HALL LA MARINA. BARCELONA; 10 Céntimos COOPERATIVA LOS GRILLOS-BADALONA; 5 Pesetes. TORELLÓ. COOPERATIVA CASA DEL POBLE; 0,25 Pesetas. INDUSTRIAL MONTALFITA S.A. BARCELONA; 5 Cèntims. COOP. POPULAR DE CONSUM LA PREVISIÓ. BARCELONA. A EXAMINAR.. L-761, 1036, 1298, 3030 var, Nocat. **MBC a EBC-.** **55,-**



- 1650** Serie 2 fichas 5 y 10 Cèntims. Guerra Civil. INDÚSTRIES I MAGATZEMS JORBA-COL·LECTIVITZATS. MANRESA. Cartulina. Serie completa. Sello tampón en reverso.. MUY RAROS. L-3170, 3171. **SC**.

90,-



- 1651** Lote 4 fichas. Latón, zinc. 10 Cèntims. MANANTIAL BURRIACH. ARGENTONA. MUY RARA; 1 Peseta. CAFÉ ORIENTE SALÓN CONDAL. BARCELONA. ESCASA; Ficha sin valor. S/F. COOPERATIVA LA ECONÓMICA. IGUALADA; 5 Pesetas. COOPERATIVA LA VICTORIA. A EXAMINAR.. L-315, 1000, 3229, 3240. **MBC- a EBC**.

75,-



- 1652** Val per un Quarteró de Pa. Guerra Civil. PASTISSERIA DE DIONÍS DE RIU. ARBECA. Papel. Con matriz intacta (dos puntos de grapa).. RARO. L-3549. **SC**.

30,-



- 1653** Lote 2 fichas 10 y 20 Kilos de Pan. Postguerra. PANADERÍA de FERNANDO PERERA DUCH. ARBECA. Cartulina. Las dos con sello tampón azul oscuro en reverso.. RAROS. L-3553, 3554. **MBC y MBC+**.

25,-



- 1654** Lote 2 fichas 5 y 10 Cèntims. MINES D' ARÀN. LA VALL D' ARÀN. Latón. Contramarca: E.. L-3605, 3606. **MBC+**. **75,-**



- 1655** Lote 2 vales por una comida. 11ª COMPAÑÍA DE ASALTO y 14º GRUPO DE ASALTO - CUERPO DE SEGURIDAD DE BARCELONA. MUY RAROS. AT-3655 similar, 3666 similar. **EBC-** a **EBC**. **50,-**



- 1656** 10 Céntimos. 31 Julio 1937. COOPERATIVA DE CONSUMO AGRUPACIÓN FRONTONES. BARCELONA. Cartulina. **SC**. **40,-**



- 1657** 20 Céntimos. 193_. GRANJA ROYAL. BARCELONA. Papel. Vale monetario de abono de envases.. **MBC+**. **45,-**



1658 **10 Cèntims. COOPERATIVA LA VICTORIA-IGUALADA.** Cartón. (Sucio).. L-No cat este valor. **MBC.** **40,-**



1659 **1 Peseta. COOP. LA MALGRATENSE. MALGRAT.** Cartón. Ø 62 x 48 mm.. L-No cataloga. **EBC.** **30,-**



1660 **50 Cèntims. 29-IV-1937. Guerra Civil. LABORATORIS DEL NORD D' ESPANYA. MASNOU.** Cartulina. Sello en seco.. **RARÍSIMO.** L-No cataloga este valor. **SC.** **50,-**



1661 **Lote 2 fichas 50 Cèntims y 1 Pesseta. 29 Abril 1937. LABORATORIOS DEL NORTE DE ESPAÑA. MASNOU.** Cartulina. **MBC+ a EBC-.** **80,-**



- 1662** 1 Peseta. Enero 1937. MANUFACTURAS DE CORCHO ARMSTRONG S. A. PALAFRUGELL. Cartulina. (Manchitas del tiempo).. EBC-.

65,-



- 1663** Lote 2 fichas 5 y 25 Céntimos. SANATORIO-SANT BOI. Ni, Latón. L-No cat. MBC- a MBC+.

40,-

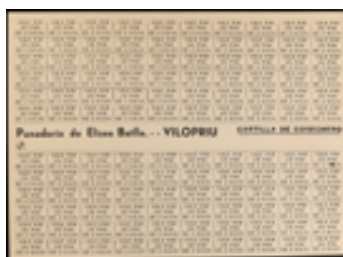

- 1664** Lote 2 cartillas. PANADERÍA DE ELISEO BATLLE. VILOPRIU. Con gran cantidad de vales de 2 y 3 kilos.. SC.

30,-



- 1665** Lote 4 fichas. CONSERVAS CASCOS LUARCA (Asturias). Latón, Ni. MBC- a MBC+.

90,-



- 1666** Lote 3 vales para Jabón. 1940 y 1941. BALEARES. Papel. Con sellos-tampón GOBIERNO CIVIL DE BALEARES-ABASTOS o DELEGACIÓN PROVINCIAL DE ABASTECIMIENTOS-ABASTOS BALEARES.. EBC- a EBC.

20,-



- 1667** Lote 4 vales 5, 4, 3, 1 de Pan. PANADERÍA ESTEBAN BUITRAGO ABAD. CARRIÓN. CALATRAVA (CIUDAD REAL). A EXAMINAR.. MBC a EBC-.

15,-



- 1668** Vale 5 litros de gasolina. 20.9.1936. AGRUPACIÓN DE IZQUIERDAS. PERALTA DE ALCOFEA. HUESCA. Papel. (Perforación).. EBC-.

35,-



- 1669** Lote 2 fichas 2 Discos-1 Peseta y 10 Discos-1 Peseta. NAVAL. TALLERES SAN CARLOS. Latón y Ni. PARA FACILITAR EL PAGO A SU PERSONAL ENTREGARÁ POR 1 PESETA.. MBC+.

20,-



- 1670** Lote 2 fichas 0,05 y 0,25 Pesetas. JUNTA PROVINCIAL DE PROTECCIÓN DE MENORES DE VALENCIA. Papel. A EXAMINAR.. EBC- a EBC. 70,-

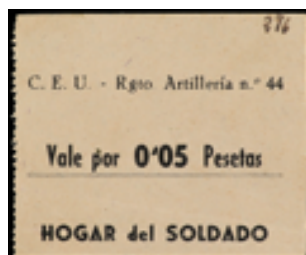

- 1671** Vale por 0,05 Pesetas. HOGAR DEL SOLDADO C.E.U REGIMIENTO ARTILLERÍA Nº 44. Papel. Nota manuscrita a lápiz en reverso.. EBC+. 50,-



- 1672** Lote 4 Acciones. 1960. COMPAÑIA PETROLIFERA IBERICA S.A.. A EXAMINAR.. EBC-. 0,-



- 1673** Lote 2 fichas. Latón. 10 Céntimos. ASILO SAN JOSÉ. FONDA POPULAR. PUERTO DE SANTA MARÍA. ESCASA; 1 Kilo 1º. COOPERATIVA FERROVIARIA LA IGUALDAD. CÓRDOBA. A EXAMINAR.. EBC- a EBC. 50,-



- 1674** Lote 3 fichas. Guerra Civil. Ni, Latón, papel. 5 Cèntims: Cooperativa la Bombilla Riera de Gaia. 1 Pesseta: Cooperativa la Esperança Gironina. 20 Céntimos S. O. La Económica dels Guiamets. A EXAMINAR.. **MBC+ a EBC-**. **80,-**



- 1675** Lote 3 fichas. Al, Hierro, Níquel. 25 Pesetas. S/F. PLÁCIDO MASSAGUÉ. MDO. CENTRAL Nº 10. REUS; Una Fanega. S/F. Hierro. ¿Sevilla?. RARA; Guardarropía nº 133. S/F. Ay. de BARCELONA. A EXAMINAR.. **MBC a EBC-**. **55,-**



- 1676** Lote 3 fichas. Br, Latón, Zinc. 50 Céntimos de ANTEQUERA (Málaga) MUY ESCASA y Ficha sin valor de COOPERATIVA OBRERA PAMPOT. A EXAMINAR.. **MBC+ a EBC**. **65,-**



- 1677** Lote 4 fichas. Baquelita verde, Cartón, Latón, Zinc. Sin indicación de valor. CAJA PREVISORA MUTUA BARCELONESA; Sal. CÁMARA FRIGORÍFICA DAMM; Sin valor. HERMANDAD SINDICAL DEL CAMPO. SAN FELIU DE LLOBREGAT. Zinc. MUY ESCASA. L-714 var.; 5 Cèntims. Aj. de VILELLA BAIXA. ESCASA. A EXAMINAR.. **EBC- a EBC+**. **75,-**



- 1678 Lote 4 fichas. Guerra Civil.** AE, Latón. 5 Cèntims: Unio de cooperadors de Torredembarra. 2 Pesetas: UGT-CNT Valencia Trabajadores de la distribución. 5 y 10 Cèntims Cooperativa agrícola Hostalets de Pierola. A EXAMINAR.. **MBC+ a EBC.**

85,-



- 1679 Lote 5 vales.** Cartulina y papel. Tranvías de Barcelona colectivizados, Línea Santa Eulalia-Torrassa a marína, Industrial Montañita, Coop La Fraternidad, Panadería Francisco Borges Vallbona de las Monjas. A EXAMINAR.. **MBC+ a EBC+.**

65,-



- 1680 Lote 6 vales.** Cartulina y papel. Bo per a consumació, establiments collectivitzats liber 50 cts y 1 pesseta; Panadería calle Gurb 2 y 3 Kilos de pan; 1 Peseta Tranvía Eléctrico de Avilés; 1 Peseta Autobuses de Langreo. A EXAMINAR.. **MBC a EBC.**

60,-



- 1681 Lote 10 fichas.** Al, Br, Ni, plástico. La mayoría catalanas. IMPRESCINDIBLE EXAMINAR.. **MBC- a EBC.**

25,-



- 1682** Lote 14 fichas. **COOPERATIVAS CATALANAS**. Al, Ni, Latón. Todas diferentes menos una, aunque con diferentes resellos. IMPRESCINDIBLE EXAMINAR.. **MBC- a EBC.**

80,-



- 1683** Lote 25 fichas. Al, Br, Ni, Zinc. Todas diferentes. IMPRESCINDIBLE EXAMINAR.. **MBC a EBC.**

30,-

MEDALLAS ESPAÑOLAS



- 1684** Medalla. 1813. Anv.: WELLINGTON. DUQUE DE CIUDAD RODRIGO. Rev.: TRIUNFO DE VITORIA. En exergo: A NOMBRE DE LAS CORTES / EL DIP. POR CHARCAS. 67,06 grs. AR. Ø 46mm. Bonita pátina irisada. V-302; VQ-14200. **EBC. 200,-**



- 1685** Medalla. 1874. **PAMPLONA**. Anv.: SUBIDA DE LAS AGUAS DEL ARGÁ. Rev.: DIO / DE / BEBER / AL / SEDIENTO. 96,97 grs. AE. Ø 57 mm. Pequeña perforación a las 12 h. Leyenda del reverso repintada. **EBC.**

50,-



- 1686 Medalla. (1883). SOCIEDAD VALENCIANA DE AGRICULTURA. AL MERITO.** 51,09 grs. AR. Ø 50 mm. Bonita pátina irisada. RARA. Cru.M-712 Var metal. **EBC+.**

100,-



- 1687 Premio al mérito. 1906. EXPOSICIÓN PROVINCIAL. HUESCA.** Anv.: Alegoría de la Industria sentada a derecha con fábrica a izquierda y sol nascente en el centro. Rev.: Escudo laureado de Huesca en el centro, alrededor leyenda. Br. Dorado. Ø 52x35 mm.. **SC.**

20,-



- 1688 Concurso Fotográfico. 1935. PREMIO AL MÉRITO FOTOGRÁFICO AGFA.** Anv.: Busto masculino a izquierda dentro de láurea y logo de AGFA, encima MEDALLA. Rev.: Mujer con cámara antigua, encima PREMIO AL MÉRITO FOTOGRÁFICO, debajo AGFA. Br. plateado. Ø 47 mm. En estuche original.. **SC.**

15,-

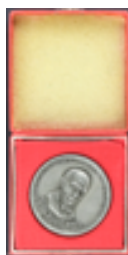

- 1689 Centenario del Primer Ferrocarril Español. 1848-1948. MIQUEL BIADA.** Anv.: MICHAEL BIADA ET BUNYOL. Busto de frente. Rev.: Primera máquina de vapor del Ferrocarril Barcelona-Mataró. Al. Ø 60 mm. En estuche.. RARA. **SC.**

20,-



- 1690 Inauguración Santuario Nostra Senyora de Meritxell. 1976. ANDORRA.** Anv.: Busto Mare de Deu de frente. Rev.: Santuario de Meritxell. AR. Ø 40 mm. Sobre medallistic Primer día. En carterita, con certificado y sello. Tirada 1500 ejemplares.. **PROOF.**

25,-



- 1691 Medalla Calendario del Fútbol mundial 1930-1982. 1982.** 21,92 grs. AR. Ø 45 mm. En estuche original con certificado.. **PROOF.**

0,-



- 1692 Medalla al Mérito Colombiculator.** AE dorado. Ø 30 mm. Con cinta y pasador. **SC-.**

25,-



- 1693 Lote 3 medallas. 1973 y 1982.** AE, Br. Visita Juan Pablo II al estadio FC. Barcelona, Sedes copa del mundo ´ 82, Inaguración Caja de ahorros Layetana; Asnou 1973.. **EBC- a EBC+.**

0,-



- 1694 Lote 3 medallas. 1912, 1928 y 1931..** AR (2) y metal plateado.. Ø 52x45 a 63x39 mm. Incluye: Colegio Na. Sra. Bonanova-Congragación M^a Inmaculada 1912 BARCELONA (AR), IV Congreso Nacional de Música Sagrada 1928 VITORIA (metal plateado) y Congregación Mariana 1931 (AR). A EXAMINAR.. **EBC.**

50,-



- 1695 Lote 4 medallas Serie sobre oficios de manufactura. 1776. ANDORRA.** AE. Ø 60 mm. Cigarrera, Fargues, Filosa, Moliner.. **SC.**

25,-

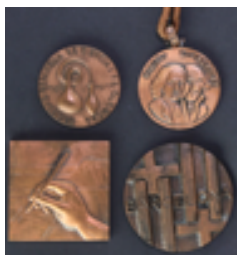

- 1696 Lote 4 medallas. 1973 a 1997. SUBIRACHS.** Br. Ø 31 a 70 mm. Virgili gimbernat, Al.llegoria de la ciutat, Societat Espanyola de ciències fisiològiques, Escola Avenç i Frederic Mistral- Tècnica Eulàlia. A EXAMINAR.. SM-4, 12, 23, 80A. **EBC+ a SC.**

30,-



- 1697 Lote 6 medallas. 1973 a 1988.** AE, AR (1), CuNi. Set 3 medallas. 1973. II CONVENCION NUMISMATICA VALENCIA, en estuche original; Medalla Sofia Reina de las artes 1988 (Calico); 2 Medallas coronación Juan Carlos I 1975.. **SC y PROOF.**

20,-



- 1698** **Lote 6 medallas y 1 moneda 2.000 Pesetas. S.XX.** AR, latón. Ø 32 a 50 mm. 3 medallas de Francisco Franco, Bodas de plata, Barcelona, Mundial España '82, Bodas de plata, y 2000 Pestas 1994 Asamblea FMI. A EXAMINAR.. **EBC a SC.** **40,-**



- 1699** **Lote 6 medallas. Siglo XX.** Br y madera. Ø 85 a 90 mm. Incluye: Ciudad cultural y deportiva 1968-Ay. De Igualada; Medalla/placa Club Marítimo Roc de San Gaietano (dedicada) y 4x medallas portuguesas Universidad de Coimbra montadas en un cuadro de madera y terciopelo. A EXAMINAR. Lote pesado, gastos de envío superiores a lo habitual.. **SC.** **25,-**



- 1700** **Lote 6 medallas Esglésies Romàniques. 1975. ANDORRA.** Cada una 50 grs. AR. Ø 50 mm. En estuche original con certificado. Tirada 100 series.. **SC.** **120,-**



- 1701** **Lote 7 medallas religiosas. Siglo XX.** Todas menos una con cordel o cinta de cuello. Varias cofradías. A EXAMINAR.. **EBC a SC.** **45,-**



- 1702 Lote 9 medallas.. 1970 a 1991.. SUBIRACHS..** AE.. 25 Aniversari Patronat Vivenda 1970, 50 Aniversari La Seda 1975, Centenari Centre Excursionista Catalunya 1976, "Amor" 1978 (en estuche), "L'art es l'erotisme de la Historia" 1980, 2x II Congrés Int. Llengua Catalana 1985 (en funda y en estuche), 75 Aniversari Escola Administració Pública Catalunya 1987 (en estuche no correspondiente) y Inauguració Monument a Francesc Macià 1991 (en funda). A EXAMINAR.. SM-8, 14, 16, 27, 36, 62, 70 y 85.. **SC..**

30,-



- 1703 Lote 11 medallas.. 1975 a 1991.. SUBIRACHS. BARCELONA..** AE, Br y metal dorado.. Todas diferentes. Siete de ellas de Subirachs Eros 32 y mm., Amor, Cent. Centro Excursionista Catalunya, La Seda Barcelona, Monument Francesc Macià y Congrés Llengua Catalana. Incluye también 150 Aniversario Liceu (2, diferentes), 125 aniversario Círculo Ecuestre y Estatut de Catalunya. Varias en fundas originales. A EXAMINAR. Lote pesado, gastos de envío superiores a lo habitual.. **SC- a SC..**

15,-



- 1704 Lote 11 medallas. Siglo XX.** Diferentes módulos, tamaños y formas. Varias de carreras y maratones con forma de escultura. Una del Ajuntament de Lleida-La Paeria, dos líneas marítimas francesas y una 50 Aniv. Real Catedral Gaudí. Varias con estuche original y otros no correspondientes. A EXAMINAR. Lote pesado, gastos de envío superiores a lo habitual.. **EBC a SC.**

50,-



- 1705 Lote 15 medallas.** La mayoría españolas y de temática religiosa. También incluye una de Isabel II y alguna extranjera de Rusia o Francia. A EXAMINAR. Lote pesado, gastos de envío superiores a lo habitual.. **BC+ a EBC.**

80,-



- 1706 Lote 16 medallas. 1918 a 1995..** Br y metal gris.. Ø 29 a 100 mm. Destacan: Il Congres Internacional Llengua Catalana SUBIRACHS, en estuche, 1er Congres Mariano-Montfortiano Barcelona 1918, Riunione di Sicurtà TRIESTE ITALIA Medalla Fascista 1938 o muerte del General De Gaulle 1970 Francia Ø 107 mm. en estuche... A EXAMINAR. Lote pesado, gastos de envío superiores a lo habitual.. **EBC a SC.**

50,-



- 1707 Lote 16 medallas. Siglo XX. CORS CLAVÉ.** AE, Br, Metal plateado. Ø 36 a 67 mm. Todos con anilla y menos dos con cinta y prendedor. A EXAMINAR.. **EBC a SC.**

90,-



- 1708 Lote 19 medallas.. Siglo XX..** AE, Br, metal dorado y plateado.. Diversidad temática. Bastantes de módulo grande. Destaca; Forjador de la Història Esportiva de Catalunya Amat i Curto 1993 ESPORT CATALÀ Ø 80 mm. AE en estuche original; también Año Santo Compostelano, Seat, Trofeo Kodak... Bastantes en estuches. A EXAMINAR. Lote pesado, gastos de envío superiores a lo habitual.. **MBC+ a SC.**

100,-

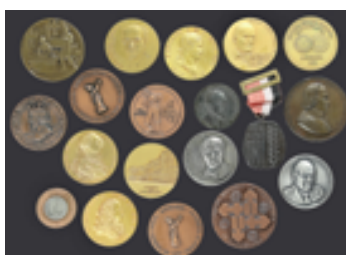

- 1709 Lote 24 medallas.. 1860 a 1983.. ESPAÑA (19), ARGENTINA, Bélgica, ESTADOS UNIDOS y VATICANO..** AE, Br, Br dorado, estaño.... Destacan Il Centenario Calderón de la Barca 1881 RAH-704, Inauguración Casa de la Moneda por Franco 1953 Grabador: Marés, Condecoración Instituto Nacional de Industria (con anilla, cinta y prendedor originales) PG-956a, Elección Papa Pío IX Vaticano en estaño 1860 o Concours Internationale Soc. Scientifique Européene 1893 Bélgica. Todos diferentes. IMPRESCINDIBLE EXAMINAR. Lote pesado, gastos de envío superiores a lo habitual.. **MBC a SC..**

60,-



- 1710 Lote 33 medallas.** AE, Br. Bastantes de X y F Calico de personajes históricos. Destacan también Luis XIV victoria hispano-holandesa batalla naval de Palermo 1676, Carlos III 1774, medalla subirachs Barcelona 1978, medalla F.N.M.T Juan de la Cruz. A EXAMINAR. Lote pesado, gastos de envío superiores a lo habitual.. **MBC- a SC.** **200,-**



- 1711 Lote 37 medallas.. Siglo XX..** AE, AR, Br y Metal gris plateado.. Ø 26 a 105 mm. Destaca Academia Cots 1932, Cent. Restauración Universitat Barcelona 1937, Primera Fiesta Escolar 1908, Agustí Pedro i Pons en AR (52,50 grs.) o Placa prueba de Artista medalla Siemens Alemania Ø 190 mm. en estuche original... La mayoría españolas, algunas en estuche original. A EXAMINAR. Lote pesado, gastos de envío superiores a lo habitual.. **EBC a SC..** **75,-**



- 1712 Lote 38 medallas. 1918 a 1996.** AE, AR, metal plateado y dorado. Ø 20 a 65 mm. Diversidad temática: Deportes (28), Montserrat, Pau Casals, Esperanto, C.F.N.B.. A EXAMINAR. Lote pesado, gastos de envío superiores a lo habitual.. **MBC+ a SC.** **60,-**



- 1713 Lote 58 medallas.. Siglo XX..** AE, Br., metal blanco y plateado.. Destacan: Universidad de Barcelona a Mundo Deportivo 1995 Ø 100 mm, medallas argentinas Ministerio de Obras Públicas y Castelli 1902 y 1910 Ø 52 y 65 mm o Pablo VI Vaticano Ø 74 mm. El resto diferentes temáticas: F.C. Barcelona (3), Universidad Barcelona, José María Escrivà... Diferentes módulos. IMPRESCINDIBLE EXAMINAR. Lote pesado, gastos de envío superiores a lo habitual.. **MBC a SC.** **100,-**

MEDALLAS EXTRANJERAS



- 1714 Jubileo Coronación. 1848-1898. FRANCISCO JOSE I. AUSTRIA.** Anv.: Bustos afrontados del emperador joven viejo sostenidos por Victoria. Rev.: Leyenda sobre escudo imperial. Br. plateado. Ø 63 mm.. **EBC+.**

30,-



- 1715 Olimpiadas. 1988. COREA DEL SUR.** Anv.: Arquero a caballo a derecha, debajo aros olímpicos. Rev.: Estadio olímpico, encima firmas de Samaranch y el presidente Park y logo de las olimpiadas. Br. Ø 65 mm. En estuche original algo deteriorado. Cospel octogonal.. **SC.**

40,-



- 1716 Lote 6 Lingotes 1 Onza. 1973, 1976 y S/F. ESTADOS UNIDOS.** 184,68 peso total grs. AR. Uno repetido. Varios Bicentenario, Independence Day o Cent. Philadelphia. A EXAMINAR.. **FDC.**

70,-



- 1717 Coronación de Carlos X. 1825. FRANCIA.** Anv.: CAROLUS X REX CHRISTIANISSIMUS. Busto coronado a derecha. Rev.: REX CAROLUS COELESTI OLEO UNCTUS. Escena de la coronación. Br. Ø 67 mm. En estuche original.. **SC-.**

50,-



- 1718 Coronación de Luis XV. 1722 (Reacuñación siglo XX). FRANCIA.** Anv.: LUDOVICUS XV REX CHRISTIANISSIMUS. Busto coronado a derecha. Rev.: REX COELESTI OLEO UNCTUS, Escena de la coronación. Br. Ø 73 mm.. **SC.** **25,-**



- 1719 Pour la patrie, l' honneur et le droit. Siglo XX. GENDARMERIE NATIONALE DE FRANCE. FRANCIA.** Anv.: Leyenda y gendarme a caballo. Rev.: 1214. Tres gendarmes de épocas diferentes.. Br. Ø 100 mm. En estuche original.. **SC.** **30,-**



- 1720 Lote 7 medallas módulo grande. Siglo XX. FRANCIA.** AE, Br. Ø 68 a 100 mm. A EXAMINAR.. **EBC+ a SC.** **90,-**



- 1721 Lote 18 medallas. 1844 a 1982. FRANCIA y VARIOS PAÍSES..** AE, Br, metal plateado y dorado. Bastantes módulo grande. Destaca Exposición Universal 1900 París, también Cámara de Comercio, Gran Prix, escuelas, personajes: Jean d'Arcet, Pierre Villey... A EXAMINAR. Lote pesado, gastos de envío superiores a lo habitual.. **EBC- a SC.** **90,-**



- 1722** **Tomas G. Masaryk. 1850-1990. POLONIA.** Anv.: Busto a derecha. Rev.: PAMATCE 140. VYROCI NAROZENI PRESIDENTA ZAKLADATELE. Metal gris. Ø 60 mm. En estuche original.. **SC.** **20,-**



- 1723** **Lote 5 medallas. 2ª mitad siglo XX. ESPAÑA (2), BELGICA, FRANCIA y PORTUGAL.** AE, Br, Estaño. Ø 32 a 130 mm. Incluye: Exp. Int. Bruselas 1958, Camara Municipal Oeiras, etc. A EXAMINAR.. **EBC a SC.** **25,-**

CONDECORACIONES ESPAÑOLAS



- 1724** **Placa e Insignea Real y Militar Orden de San Hermenegildo.** Premio a la Constancia Militar. Sin corona en el brazo superior. PG-55. **SC.** **80,-**



- 1725** **Cruz oro Real y Militar Orden de San Hermenegildo. (1951-1975).** Anv.: PREMIO A LA CONSTANCIA. Rev.: FVII. Metal dorado y esmaltes. Con cinta y prendedor. PG-57. **EBC.** **30,-**



- 1726 Orden de Isabel La Católica. Cruz de Comendador. (1847, 1868 y 1875-1931).** Metal dorado y esmaltes. Ø 56 mm. Con láurea articulada, anilla y cinta de cuello original. En estuche original. Oxidaciones en algunos cantos de aspa.. PG-71.. **(EBC).**

100,-



- 1727 Cruz de cuello e Insignia de Comendador Ordinario. (1938-1975).** Anv.: A LA LEALTAD ACRISOLADA. Rev.: FY sobre fondo azul. Orden de Isabel La Católica. Con anilla y cinta de cuello. En estuche original de Cejalvo. PG-73. **SC.120,-**



- 1728 Orden del Mérito Civil, Placa de Comendador de Número. 1942-1975.** AR y esmaltes. Ø 71 mm. Con aguja y enganches en reverso. Incluye miniatura de solapa (20 mm). En estuche original.. PG-347. **SC.**

60,-



- 1729 Orden del Mérito Civil, Comendador Ordinario. 1942-1975.** AR dorada y esmaltes. Ø 53x47 mm. Con láurea articulada, anilla y cinta de cuello original. En estuche original con escudo de Estado Español en tapa. Incluye Diploma Oficial de concesión a nombre de Carlos de Rafael Mares.. PG-350. **SC.**

60,-



- 1730** **Placa e Insignia del Mérito Aeronáutico distintivo blanco.** Las ráfagas en plata y castillo y leones dorados. PG-408 var. **SC.**

50,-



- 1731** **Cruz de pecho blanca Real Hermandad de Infanzones de Illescas.** Corporación nobiliaria con origen en el siglo XIV. Con cinta y prendedor. PG-498. **SC.**

75,-



- 1732** **Placa Cruz de San Jorge.** Anv.: REAL ESTAMENTO MILITAR DEL PRINCIPADO DE GIRONA. Esmalte y espadas de plata. Con aguja en reverso. PG-503. **SC.**

125,-



- 1733** **Distinción a las Fuerzas del Ejército. 1875. ALFONSO XII.** Metal plateado. Ø 33 mm. Sin anilla ni cinta.. PG-756 var. Metal. **MBC+.**

20,-



- 1734** **Vieja Guardia. Falange.** Anv.: Con cinta pasador de graduación con dos flechas y prendedor. Rev.: Con inscripción en reverso: Exp nº 1233 / GUILLERMO OJEDA / NONGE / 1933. PG-920. **SC.** **150,-**



- 1735** **El sindicato Nacional de Combustible.** AR, Esmalte y metal dorado. Con cinta con los colores de Falange y prendedor originales. Época de Postguerra. Pátina.. RARA. **EBC+.** **150,-**



- 1736** **Medalla e Insignia al Mérito Deportivo. (1952).** AR y esmaltes. Con cinta y prendedor. **SC-.** **100,-**



- 1737** **Lote 6 Condecoraciones. Siglo XX.** Incluye miniaturas, pines, medallas y una banda. Destaca la de Asociación de Señoras de Sanidad Militar. IMPRESCIDINBLE EXAMINAR.. **EBC a SC.** **50,-**

DOCUMENTOS Y VARIOS



- 1738** **Lote 4 billetes Décimo de la Lotería Nacional. 1936.** Series 2 (3) y 3. Con precio de 3 (3) y 4 Pesetas.. **MBC a MBC+.** **0,-**



- 1739** **Lote 30 billetes 50 (10), 100 (13) y 500 (. 1954 a 1967. PAPEL DE FINANZAS.** Instituto Nacional de la Vivienda. (Peforaciones de grapa). A EXAMINAR.. **SC- a SC.** **30,-**



- 1740** **Lote 2 Maletines para archivar monedas.** Ø 370 x 250 x 100 mm. Uno con 8 bandejas, el otro sin bandejas y algo deteriorado en el interior. A EXAMINAR.. **40,-**

BIBLIOGRAFÍA NUMISMÁTICA



- 1741** **Balog, Paul. Umayyad, Abbasid and Tulunid Glass Weights and Vessel Stamps.** Nueva York 1976. 322 páginas más láminas con fotos en blanco y negro. Texto en Inglés.. **EBC-.** **20,-**



- 1742** **Banti A. - Simonetti L. CORPVS NVMORVM ROMANORVM.** Florencia 1975. Volumen VII. Augusto: monedas coloniales. 340 páginas con fotos en B/N, texto en italiano e inglés.. **EBC.** **0,-**
-



- 1743** **Banti A. - Simonetti L. CORPVS NVMORVM ROMANORVM.** Florencia 1975. Volumen VII. Augusto: monedas coloniales. 340 páginas con fotos en B/N, texto en italiano e inglés.. **EBC.** **0,-**
-



- 1744** **Banti A. - Simonetti L. CORPVS NVMORVM ROMANORVM.** Lote 10 libros. Florencia 1974 a 79. Tomos IV, V, VII (2), VIII, IX, X, XV, XVII, XVIII. Ilustraciones en B/N, texto en italiano e inglés. Lote pesado, gastos de envío superiores a lo habitual.. **EBC- a EBC.** **0,-**
-



- 1745** **S. Bendall - P. D. Whitting - N. M. Lowick.** The Mardin Hoard: Islamic Countermarks on Byzantine Folles, Londres 1977. Texto en inglés.. **EBC.** **0,-**
-



- 1746** **Barcelona 1997. Botet i Sisó, J. OBRA NUMISMÀTICA ESPARSA I INÈDITA.** 444 páginas, con fotos en blanco y negro e improntas. Encuadernación en cartóné con sobrecubierta.. **EBC+.** **20,-**
-



- 1747** **Castán, Carlos y Fuster, Carlos. LA MONEDA IMPERIAL ROMANA. Julio César a Rómulo Augusto.** Madrid 1996. 365 páginas con fotos y precios en Pesetas. Con sobrecubierta.. **EBC.** **15,-**
-



- 1748** **Castán, Carlos y Fuster, Carlos. LA MONEDA IMPERIAL ROMANA. Julio César a Rómulo Augusto.** Madrid 1996. 365 páginas con fotos y precios en Pesetas. (Rotura en lomo).. **EBC-.** **10,-**
-



- 1749** **Cayón, Juan. COMPENDIO DE LAS MONEDAS DEL IMPERIO ROMANO. TOMOS I, II, III y IV.** Madrid 1995. Completo catálogo de moneda romana de oro, plata y cobre. Precios, fotos y reseña histórica de los emperadores. 3255 páginas. Lote pesado, gastos de envío superiores a lo habitual.. **EBC.** **200,-**
-



- 1750** **R. E. Darley-Doran and The Bahrain Monetary Agency.** History of Currency in the State of Bahrain, 1996. Texto en Inglés y árabe, 176 pp. Tapa dura.. **SC.** **0,-**



- 1751** **Reedición 1975. Delgado, A. NUEVO MÉTODO DE CLASIFICACIÓN DE LAS MEDALLAS AUTÓNOMAS DE ESPAÑA.** Tomo I, II, III y láminas. **EBC.** **70,-**



- 1752** **Harlan J. Berk.** Lote 2 libros **EASTERN ROMAN SUCCESSORS OF THE SESTERTIUS** Chicago 1986. 144 páginas. Texto en inglés. **ROMAN GOLD COINS OF THE MEDIEVAL WORLD 383-1463 A. D.** Illinois 1986. 76 páginas. Texto en inglés.. **EBC.** **15,-**



- 1753** **Lote publicaciones en italiano.** CIRCOLO NUMISMATICO "MARIO RASILE" QUADERNO DI STUDI, incluye casi todas las publicaciones del 1998, 1999, 2000, 2001, 2002, 2003, 2004, 2005, suplemento I del 2006, Nummus et Historia Volumen: I, IV, V, I, X, XII, en total 50 publicaciones. (Lote pesado, gastos de envío superiores a lo habitual).. **EBC.** **0,-**



- 1754** Lugo 2018. Nuñez Meneses, P. **MONEDA MEDIEVAL GALLEGA**. 438 páginas que abarcan toda la moneda de Galicia desde el siglo V al XV.. **SC**.

30,-

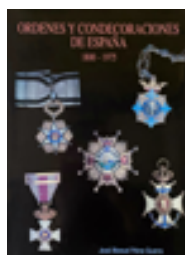

- 1755** Zaragoza 2000. Pérez Guerra, JM. **ÓRDENES Y CONDECORACIONES DE ESPAÑA 1800-1975**. 416 páginas con fotos color y precios. Gran obra para consulta de condecoraciones españolas. Encuadernado en cartóné con sobrecubierta.. **EBC+**.

60,-



- 1756** **Lote de 10 libros sobre monedas regionales italianas**. G. Di Scarfea: Appunti di Numismatica Veneziana, Bologna 1963; A. Cavicchi: Le monete della zecca di Pesaro; Gubbio 2009; A. Cavicchi: Le monete del Ducato d'Urbino Urbino 2001; G. Ruotolo: Le Zecche di Campobasso e Sansevero (1461-1463), Termoli 1997; F. Mazza: Le monete della zecca di Ascoli, Ascoli Piceno 1987; C. Bobba: Antiche zecche della provincia di Asti, Asti 1971; L. Manginieri: Badia di cava dei Tirreni. La collezione numismatica foresio periodo medievale: Salerno, Roma 1995; C. Andreani: Sylloge Nummorum Romanorum 2012; A. Andreani: Le monete dell'Abruzzo e del Molise 2007. Lote pesado, gastos de envío superiores a lo habitual.. **EBC a SC**.

0,-

CATÁLOGOS Y OBRAS CONSULTADAS / CATALOGUES AND REFERENCE BOOKS

A	Album, S. – A CHECKLIST OF ISLAMIC COINS
AI	Aledón, José M^a – LA PESETA CATÁLOGO BÁSICO. EDICIÓN 1997
AB / FAB	Álvarez Burgos, F. – LA MONEDA HISPÁNICA / CATÁLOGO DE LA MONEDA MEDIEVAL CASTELLANO - LEONESA
AMNG	Pick, B. – DIE ANTIKEN MÜNZEN NORD-GRIECHENLANDS. Vol I Berlín 1898
AND	Andreadi, A. – LE MONETE DELL'ABRUZZO E DEL MOLISE
ANS	AMERICAN NUMISMATIC SOCIETY
Bab	Babelon, E. – DESCRIPTION HISTORIQUE ET CHRONOLOGIQUE DES MONNAIES DE LA RÉPUBLIQUE ROMAINE
Ba	Badia i Torres, A. – CATÀLEG DELS CROATS DE BARCELONA, 1285-1706
BB	Barac, Borna – REFERENCE CATALOGUE ORDERS, MEDALS AND DECORATIOS OF THE WORLD
BCD Thes. II	COINS OF THESSALY, NOMOS AG 4
Biaggi	Biaggi, E – MONETE E ZECCHIE MEDIEVALI ITALIANE: DAL SEC. 8 AL SEC. 15
BMC	VV.AA. – THE BRITISH MUSEUM COLLECTION
Bruce	Bruce Colin, R. – UNUSUAL WORLD COINS
Cal - XC - AC	Calicó, X. y F. –NUMISMÁTICA ESPAÑOLA 1474 a 2001 / LOS ÁUREOS ROMANOS 196 a.C.-335 d.C. / LA ONZA / NUMISMÁTICA ESPAÑOLA 1474 a 2020
Cas	Castaño, A. y R. – H ^a de los BILLETES LOCALES DE LA REGIÓN DE MURCIA (1936-1939)
Ch	Chaves, R. y M^a José – ACUÑACIONES PREVISIGODAS Y VISIGODAS EN HISPANIA
CNG	THE HANDBOOK OF GREEK COINAGE SERIES
CNI	CORPUS NUMMORUM ITALICORUM. 20 volúmenes
C	Cohen, H. – DESCRIPTION HISTORIQUE DES MONNAIES FRAPPÉES SOUR L'EMPIRE ROMAIN
Cobo	Cobo Huici, R. – OBLIGACIONES, VALES Y DOCUMENTOS PUESTOS EN CIRCULACIÓN COMO PAPEL MONEDA EN ESPAÑA
Cr	Craig, W.D. – COINS OF THE WORLD
Craw	Crawford, M.H. – ROMAN REPUBLICAN COINS
Cru / Cru.M / Cru.VS	Crusafont i Sabater, M. – NUMISMÁTICA MEDIEVAL DE LA CORONA CATALANO-ARAGONESA. 785-1516. / LA MONEDA CATALANA LOCAL / MEDALLAS CONMEMORATIVES DELS PAÏSOS CATALANS (S. XV – XX) / ACUÑACIONES DE LA CORONA CATALANO-ARAGONESA Y DE LOS REINOS DE ARAGÓN Y NAVARRA
Cru.Co	Crusafont, M., Comas, R. – EL FLORÍ D'OR CATALÀ. CATALUNYA, VALÈNCIA, MALLORCA
Cy	Cayón, A., C. y J.R. – LAS MONEDAS ESPAÑOLAS. DEL TREMIS AL EURO. LAS MONEDAS DE LOS GRIEGOS Y SUS ENEMIGOS
Dav	Davenport, J.S. – WORLD CROWNS & THALERS
Dup	Duplessy, J. – LES MONNAIES FRANÇAISES ROYALES
Ed	Edifil – CATÁLOGO ESPECIALIZADO DE LOS BILLETES DE ESPAÑA
Eustache	Eustache, Daniel – CORPUS DES DIRHAMS IDRISITES ET CONTEMPORAINS: COLLECTION DE LA BANQUE DU MAROC ET AUTRES COLLECTIONS MONDIALES PUBLIQUES ET PRIVÉES. RABAT 2008. CORPUS DES MONNAIES ALMORAVIDES. COLLECTION DE BANK AL-MAGHRIB ET AUTRES COLLECTIONS MONDIALES, PUBLIQUES ET PRIVÉE. RABAT 2017
Feugère/ Py	Feugère, M. – DICTIONNAIRE DES MONNAIES DÉCOUVERTES EN GRAULE MEDITERRANÉENNE
FFC	Fernández Molina, J, Fernández Carreras, M. y Calicó, X. – CATÁLOGO MONOGRÁFICO DE LOS DENARIOS DE LA REPÚBLICA ROMANA
Font	Fontecha y Sánchez, R. – LA MONEDA DE VELLÓN Y COBRE DE LA MONARQUÍA ESPAÑOLA (1516-1931)
Fr	Friedberg, R. – GOLD COINS OF THE WORLD
FR y JA	Ruiz, F. y Alentorn, J. – CATÁLOGO DEL PAPEL MONEDA ESPAÑOL
Fro	Frochoso Sánchez, R. – EL DIRHAM ANDALUSÍ EN EL EMIRATO DE CÓRDOBA
Gad	Gadoury, Victor – MONNAIES FRANÇAISES
GIC	Sear, D.R. – GREEK IMPERIAL COINS
Gomes	Gomes, A. – MOEDAS PORTUGUESAS 1128-1988
Hazard	Hazard, H. – THE NUMISMATIC HISTORY OF LATE MEDIEVAL NORTH AFRICA
He	Herrera, A. – MEDALLAS DE PROCLAMACIONES Y JURAS DE LOS REYES DE ESPAÑA
HG	Hnos.Guerra – CATÁLOGO DE LAS MONEDAS ESPAÑOLAS DESDE ISABEL II A JUAN CARLOS I
HN Italy	Rutter, N.K. – HISTORIA NUMMORUM ITALY
IBL	Ibáñez Artica, M.; Bergua Arnedo, J.; Lizárraga Arizmendi, J. – H ^a DE LA MONEDA NAVARRA
JB	Benages, Jaume – LES MONEDES DE TARRAGONA
JM / JMA	Montaner Amorós, Juan – LOS BILLETES DEL BANCO DE ESPAÑA DURANTE LA GUERRA CIVIL / LOS RESELLOS
JP	Paz, Jaime – MOEDAS GALEGAS
JS	Jarabo, Íñigo; Sanahuja, Xavier – CATÁLOGO DE LAS MONEDAS DEL REINO DE CASTILLA Y LEÓN. El vellón de los Austrias
KG	Kenneth Graeber – PAPER MONEY OF THE 20th CENTURY, SPANISH CIVIL WAR
Klat	CATALOGUE OF THE POST-REFORM DIRHAMS. THE Umayyad DYNASTY
KM	Krause-Mishler – STANDARD CATALOG OF WORLD COINS. / UNUSUAL WORLD COINS
L	López Lluch, A. – LES MONEDES DE LES COOPERATIVES CATALANES 1850-1950
Lavoix	Lavoix, H. – CATALOGUE DES MONNAIES MUSULMANES

Laz	Lázaro, J.L. – REALES DE A OCHO. LOS REDONDOS DE LIMA, MÉXICO y POTOSÍ y otras acuñaciones especiales.
LB	FILABO – ENCICLOPEDIA DE LOS BILLETES DE ESPAÑA
May	May: J.M.F. May. Ainos - Its History and Coinage. London. 1950
MEC	Grierson, P. y Blackburn, M. – MEDIEVAL EUROPEAN COINAGE / MEDIEVAL EUROPEAN COINAGE (SOUTH ITALY, SICILY, SARDINIA)
Medina	Medina Gómez, A. – MONEDAS HISPANO-MUSULMANAS
Metcalf	Metcalf, D.M. – COINAGE OF THE CRUSADES AND THE LATIN EAST
Miles	Miles, G.C. – THE COINAGE OF THE VISIGOTHS OF SPAIN
MIR	MONETE ITALIANE REGIONALI. Volúmenes 1-8
Mitch	Mitchiner, M. – ORIENTAL COINS AND THEIR VALUES. Vol. 1. THE WORLD OF ISLAM. Vol. 2. THE ANCIENT AND CLASSICAL WORLD
Mont	Montaner Amorós, J.; Garí, A. – BILLETES MUNICIPALES GUERRA CIVIL 1936-1939
Montenegro	Montenegro, E. – MANUALE DEL COLLEZIONISTA DI MONETE ITALIANE
Müller	Müller, L., Falbe, C.T., Lindberg, J.Chr. – NUMISMATIQUE DE L'ANCIENNE AFRIQUE
Muntoni	Muntoni, F. – LE MONETE DEI PAPI E DEGLI STATI PONTIFICI. Volúmenes I-IV
Oddy-Schulze	Oddy, A. – COINAGE AND HISTORY IN THE SEVENTH CENTURY NEAR EAST. (London 2010)
Pagani	Pagani, A. – MONETE ITALIANE DALL'INVERSIONE NAPOLEONICA AI GIONI NOSTRI (1796-1963)
PR	Pannuti, M., Riccio, V. – LE MONETE DI NAPOLI
PG	Pérez Guerra, J.M. – ÓRDENES Y CONDECORACIONES DE ESPAÑA (1800-1975)
Pick	Bruce and Shafer – WORLD PAPER MONEY
Poey d'Avant	Poey d'Avant, F. – MONNAIES FÉODALES DE FRANCE
Price	Price, M.J. – THE COINAGE IN THE NAME OF ALEXANDER THE GREAT AND PHILIP ARRHIDAEUS
Prieto	Prieto y Vives, A. – LOS REYES DE TAIFAS
Prieto (suplemento)	Canto García, A.; Ibrahim T.b.H. – LOS REYES DE TAIFAS ESTUDIO NUMISMÁTICO DE LOS MUSULMANES ESPAÑOLES EN EL SIGLO V DE LA HÉGIRA (XI J.C.) (Madrid 2003)
Prieur	Prieur, M. y K. – THE SYRO-PHOENICIAN TETRADRACHMS AND THEIR FRACTIONS
RAH	Real Academia de la Historia – MEDALLAS ESPAÑOLAS
RGH	González Hidalgo, R. – LOS BILLETES DE LA GUERRA CIVIL (1936-1939)
RIC	Mattingly and Sydeham – ROMAN IMPERIAL COINAGE
Rogers	Rogers, E. – THE COPPER COINAGE OF THESSALY
Ros	Ros Arrogante, R. – LA MONEDA DE NAVARRA
S	Seaby, H.A. – ROMAN SILVER COINS / BRITISH COINS
Schön	Schön, G. - ECU KATALOG'94/95
Se	Sear, D.R. – GREEK COINS AND THEIR VALUES / BYZANTINE COINS / ROMAN COINS AND THEIR VALUES
Sellwood ISC	Sellwood, D.ISC, Whitting, P., Williams, P. - AN INTRODUCTION TO SASANIAN COINS.
SM	Borrás, R. – SUBIRACHS MEDALLAS
SNG-ANS/ AlphaBank/Cop	AMERICAN NUMISMATIC SOCIETY / SYLLOGE NUMMORUM GRAECORUM, GREECE II. MACEDONIA I: ALEXANDER I – PERSEUS / DANISH NATIONAL MUSEUM
SNG Israel	SYLLOGE NUMMORUM GRAECORUM (The Arnold Spaer collection of seleucid coins)
SNG Von Aulock	SYLLOGE NUMMORUM GRAECORUM
SNS I	VV.AA. – SYLLOGE NUMMORUM SASANIDARUM, VOLUME I: ARDASHIR I – SHAPUR I
SNS II-III	VV.AA. – SYLLOGE NUMMORUM SASANIDARUM, VOLUME III: SHAPUR II – KAWAD I
Spahr	Spahr, R. – LE MONETE SICILIANE. 2 volúmenes
AT / T / TFP / TV	Turró i Martínez, A. – LES EMISSIONS MONETÀRIES OFICIALS DE LA GUERRA CIVIL (1936-1939) / EL PAPER MONEDA CATALÀ 1936-39 / EL PAPER MONEDA CATALÀ DE LA FRANJA DE PONENT 1936-39 / EL PAPER MONEDA DEL PAÍS VALENCIÀ 1936-1939
Tauler	Tauler Fesser, Rafael – ORO MACUQUINO. Catálogo Imperio Español 1474 a 1756 Tauler Fesser, Rafael – EL ORO DEL IMPERIO ESPAÑOL EN EUROPA. Todas las monedas áureas 1474 - 1825
V	Vives y Escudero, A. – MONEDAS DE LAS DINASTÍAS ARÁBIGO-ESPAÑOLAS / MEDALLAS DE LA CASA DE BORBÓN
Vanhoudt	Vanhoudt, Hugo – The coins of Burgundian, Spanish and Austrian Low Countries and of the French and Dutch Periods
VCC	Vico, J. y Cores, M.C. y G. – CORPUS NUMMORUM VISIGOTHORUM
VS	Vico, J. y Segarra, F. P. – LA PESETA COMO UNIDAD MONETARIA NACIONAL 1868-1987
VQ	Vidal Quadras, Manuel – CATÁLOGO DE LA COLECCIÓN DE MONEDAS Y MEDALLAS
Vill	Villaronga, Leandre – CORPVS NVMMVN HISPANIAE
Vti	Vicenti, J.A. – CATÁLOGO GENERAL MONEDA ESPAÑOLA, IMPERIO EN EUROPA
Walker	CATALOGUE OF THE ARAB-BYZANTINE AND POST REFORM Umayyad COINS
Y	Yeoman, R.S. – MODERN WORLD COINS / CURRENT COINS OF THE WORLD



THE BOLAFFI AUCTION GROUP

ASTE BOLAFFI

**HARMERS
OF LONDON**
ESTABLISHED 1918

SL Soler
yLlach