

# SUBASTA NUMISMÁTICA

23 Y 24 DE OCTUBRE DE 2019



**S**L Soler  
y Llach

CON LA COLABORACIÓN DE

ASTE BOLAFFI

 **martí hervera**

# Soler y Llach S.L.

---

Presidente y Consejero Delegado  
*President and C.E.O.*

Xavier Llach Moreno

Miembros del Consejo de Administración  
*Executive directors*

Josep Soler Antich  
Giulio Filippo Bolaffi

## DEPARTAMENTO DE NUMISMÁTICA *NUMISMATICS DEPARTMENT*

---

Coordinador  
*Coordinator*

Josep Soler Antich

Especialistas  
*Experts*

Martí Hervera de Aso. Consultor / *Consultant*  
Martí Hervera Domínguez

Xavier Sanjuan Martí  
Héctor Abejaro Bosch  
Xavier Minguez Rios

Diseño gráfico  
*Graphic design*

Jordi Lluva Nabau

Fotografía  
*Photo*

Anna Hervera Domínguez

Impresión  
*Print*

Coyve S.A.



Todos los lotes con un precio de salida igual o superior a 1.500 € son verificados a través de la base de datos de Art Loss Register.

All lots with an upper estimate value of 1.500 € and above in this catalogue are searched against the Art Loss Register database



CON LA COLABORACIÓN DE

ASTE BOLAFFI



**martí hervera**

## SUBASTA NUMISMÁTICA NUMISMATIC AUCTION

### PRIMERA SESIÓN / SESSION ONE

Miércoles / Wednesday

23 de octubre / October 23<sup>rd</sup>

16.00 - Lotes / Lots 1-663

---

### SEGUNDA SESIÓN / SESSION TWO

Jueves / Thursday

24 de octubre / October 24<sup>th</sup>

10.30 - Lotes / Lots 664-1382

---

### TERCERA SESIÓN / SESSION THREE

Jueves / Thursday

24 de octubre / October 24<sup>th</sup>

16.00 - Lotes / Lots 1383-1926

SOLER Y LLACH, BEETHOVEN 13, 08021 BARCELONA





# EXAMEN DE LOS LOTES VIEWING DATES

---

SOLER Y LLACH, BEETHOVEN 13, BARCELONA

14 - 22 de octubre / *October 14<sup>th</sup> - 22<sup>nd</sup>*

10.00 - 13.30

15.00 - 18.00

23 de octubre / *October 23<sup>rd</sup>*

10.00 - 13.30

CONSULTE Y PARTICIPE EN DIRECTO  
*LIVE BIDDING SYSTEM*

[www.soleryllach.com](http://www.soleryllach.com)

[www.astebolaffi.it](http://www.astebolaffi.it)

Email

[monedas@soleryllach.com](mailto:monedas@soleryllach.com)

[monete@astebolaffi.it](mailto:monete@astebolaffi.it)

Teléfono / *Phone*

(+34) 93 201 87 33

Fax

(+34) 93 202 33 06

SE ACEPTARÁN ÓRDENES HASTA LAS 13 HORAS DEL DÍA 23 DE OCTUBRE DE 2019

*ORDERS WILL BE ACCEPTED UNTIL 1 PM OF OCTOBER 23rd 2019*

PUEDE RETIRAR LOS LOTES A PARTIR DEL DÍA 28 DE OCTUBRE DE 2019

*LOTS CAN BE PICKED UP BY OCTOBER 28th 2019*

# CONDICIONES DE LA SUBASTA / SALE CONDITIONS

---

## A) GENERALES

a) El precio de salida es el precio mínimo al que puede adjudicarse cada lote en €EUROS.

b) Los lotes se adjudicarán al mejor postor. A igualdad de pujas gana la recibida con anterioridad. La puja mínima aceptada para todos aquellos lotes con precio de salida LIBRE es de **5 €EUROS**.

c) El precio total de la factura incluirá un **20%** sobre el precio de adjudicación más los gastos de envío y/o seguro. La entrega de los artículos adjudicados se facturará con carácter general con independencia de la condición o residencia del adquirente con **IVA INCLUIDO** al amparo del Régimen Especial de los bienes usados, objetos de arte, antigüedades y objetos de colección.

d) Todas las ventas serán al **CONTADO Y EN EUROS**. Si el pago de la factura, en parte o en su totalidad no ha sido satisfecho por el comprador en un plazo de 30 días después de celebrada la subasta, SOLER Y LLACH S.L. se reserva el derecho de anular la venta y disponer de los lotes y/o reclamar judicialmente la suma debida, así como los daños y perjuicios ocasionados.

e) Las monedas y billetes que han estado **ENCAPSULADOS** por un servicio de clasificación y/o autenticación no pueden bajo ningún concepto ser devueltos, incluso por cuestión de autenticidad, si han estado **EXTRAÍDOS** de la cápsula.

f) Sobre los lotes de conjunto y cartuchos de la F.N.M.T. **NO SE ADMITEN DEVOLUCIONES O RECLAMACIONES**, por lo que aconsejamos examinarlos personalmente.

g) El subastador se reserva el derecho de rechazar cualquier orden de compra, a retirar los lotes que estime pertinentes y a agrupar a su criterio dos o más lotes de la subasta.

h) Propiedad. Los lotes permanecerán propiedad del vendedor hasta que el pago se haya realizado totalmente, lo que incluye el abono de cheques o cualquier otro documento.

i) La mera participación en la subasta implica la aceptación de las presentes condiciones.

j) Es obligación del comprador observar las disposiciones fiscales y aduaneras vigentes en España.

k) Cualquier caso de litigio que pueda derivarse de esta venta será sometido a los Tribunales de Barcelona.

l) El Estado Español puede adquirir cualquier lote al precio de adjudicación conforme al "derecho de tanteo" (ley 16/1985 art. 38).

m) Garantizamos la autenticidad de todos los lotes que figuran en este catálogo, salvo indicación en contra. Por lo demás, cualquier reclamación basada en defectos materiales de calidad o de propiedad quedan excluidos.

n) La Organización no se hará responsable de la interrupción en la modalidad on-line por causas mayores o deficiencias imputables a terceros.

o) El texto que obliga a las partes implicadas en la subasta es el publicado en castellano, quedando las otras versiones sometidas a los originales en castellano.

## B) ÓRDENES DE COMPRA

a) Todo posible comprador que no sea cliente habitual de SOLER Y LLACH S.L. deberá aportar referencias comerciales y garantías económicas suficientes para que sus pujas sean admitidas.

b) La adjudicación será **AL PRECIO MÁS BAJO POSIBLE**. Por ejemplo: un lote de euros que Vd. puja a euros y la oferta más

## A) GENERAL

a) The catalogue prices are the lowest price in which a lot can be sold and they are in €EUROS.

b) The lots will be awarded to the highest bidder. If there are two or more identical bids, the one received first is given priority. The lowest bid accepted for those lots with a starting price LIBRE is **5 €EUROS**. Some lots can have a reserve price imposed by the vendor.

c) The total invoice will include **20%** on the hammer price plus shipping and/or insurance cost. The delivery of the sold lots will be invoiced generically, whatsoever the circumstances or place of residence of the purchaser, including **VAT** in compliance with the Specific Regime for used goods, works of art, antiquities and collector's items.

d) Bids and payments must be made in **Euros (€)**. If payment has not been received within 30 days after the auction date, SOLER Y LLACH S.L. reserves the right to cancel the sale and to dispose of the lots elsewhere and/or take legal proceedings in order to collect the amount due and damages and losses incurred.

e) Coins and Paper Money that has been encapsulated, **SLABBED**, by grading and/or authentication service may not be returned for any reason, including authenticity, if they have been removed from the encapsulation.

f) **NO REFUNDS OR CLAIMS ARE ACCEPTABLE** for the lots with several items.

g) The Auctioneer reserves the right to refuse any bidding order, to withdraw one or more lots from the Sale and to group together two or more lots from the Sale at his discretion.

h) Property. Lots remain the property of the seller until full payment has been received, including clearance of checks and bills of exchange.

i) The mere participation in this Sale implies that the buyer accepts the above mentioned conditions.

j) All the buyers ought to obey Spanish Fiscal and Customs Laws.

k) Any legal proceedings concerning this Sale will be submitted to the exclusive jurisdiction of the Courts of Barcelona.

l) According to the "Right of Pre-emptive" (law 16/1985 art. 38) the Spanish Government has the right to purchase any lot at the hammer price.

m) The authenticity of the coins is warranted (up to the total purchase price) unless anything to the contrary is noted in the catalogue or the auction. In other respects, any and all warranty claims based on material defects of quality and defects of title are excluded.

n) The Organization will not be responsible for the interruption under the mode on-line for reasons beyond our control.

o) The text that compels the parties concerned in the auction, is the one published in Spanish, remaining the other versions to the originals in Spanish.

## B) BIDDING ORDERS

a) Any prospective buyer who is not a regular customer of SOLER Y LLACH S.L. must provide trade references and sufficient financial guarantees for their bids to be accepted.

b) Payments in any other currency will be exchanged to €EUROS at the rate of the day of the reception of the payment.

alta anterior a la suya es de euros se le adjudicará a Vd. En la puja siguiente, es decir euros. En caso de igualdad prevalece la Orden recibida en primer lugar. Algunos lotes pueden tener una reserva impuesta por el vendedor.

c) Los lotes adjudicados serán remitidos en el menor plazo posible y por el procedimiento de contra REEMBOLSO, o PREVIA RECEPCIÓN DE SU IMPORTE, de acuerdo con el cliente, mediante GIRO POSTAL, TALÓN BANCARIO, INGRESO o TRANSFERENCIA, haciendo constar su nombre y nº de factura, a:

**BANCO BILBAO VIZCAYA ARGENTARIA**

IBAN – ES87 0182 4370 8202 0162 7958  
BIC-SWIFT – BBVAESMMXXX

**SABADELL ATLÁNTICO**

IBAN – ES10 0081 0105 1800 0219 2721  
BIC-SWIFT – BSABESBBXXX

**LA CAIXA**

IBAN – ES80 2100 8637 6902 0013 9730  
BIC-SWIFT – CAIXESBBXXX

**BANCO SANTANDER**

IBAN – ES29 0049 2990 2425 1457 4859  
BIC-SWIFT – BSCHEMMXXX

**PAYPAL**

Se aplica un incremento del 4%

d) El pago en otra moneda será transformado en €UROES al cambio del día de la recepción del mismo.

e) Los gastos de envío y seguro son a cargo del comprador.

f) Toda pieza que presente algún defecto, no descrito, podrá ser devuelta en un período máximo de 10 días después de su recepción, no admitiéndose en ningún caso las que lleguen con posterioridad a este plazo.

g) Transcurridos 45 días de la celebración de la subasta, no se aceptará ningún tipo de devolución.

**C) VENTA EN SALA**

a) Los Sres. Compradores en la Sala retirarán y abonarán los lotes que se les adjudiquen al finalizar la Venta o en el plazo de 5 días a contar desde el siguiente al de la Venta.

b) Serán desestimadas las reclamaciones o devoluciones de lotes una vez hayan sido adjudicados por el director de la Venta.

c) La Organización se reserva el derecho de admisión en la Sala.

d) Podrán efectuarse pujas telefónicas, durante la subasta, por aquellos lotes cuyo precio de salida sea igual o superior a 300 Euros. El solicitante se compromete a pujar por el precio de salida o por una puja superior, si este ya estuviera cubierto. La Sala no se hace responsable de la falta de contacto telefónico o de la pérdida del mismo. En ese caso, la Sala cubrirá el precio de salida por el pujador telefónico.

c) Mail and insurance expenses will be paid by the buyer.

d) Coins with faults not described in the catalogue can be returned within **10 days** after the reception of the lots. Any claim after this period of time will be rejected.

e) The lots sold to you can be sent by CASH ON DELIVERY or by mail AFTER THE RECEPTION OF YOUR PAYMENT. Payments can also be made BY POSTAL ORDER, BY CHECK or through a BANK TRANSFER with your name and invoice number, to:

**SABADELL ATLÁNTICO**

IBAN – ES10 0081 0105 1800 0219 2721  
BIC-SWIFT – BSABESBBXXX

**LA CAIXA**

IBAN – ES80 2100 8637 6902 0013 9730  
BIC-SWIFT – CAIXESBBXXX

**PAYPAL**

With a 4% increase

f) After **45 days** of the date of the Sale, no devolution will be accepted.

**C) ROOM SALE**

a) Bidders in the Room Sale will pay and take their purchases away after the Sale or in the following 5 days, from the next day of the Auction.

b) No refunds or claims will be accepted of lots once they have been sold by the Auctioneer.

c) The Organization reserves the right of admission to the Room Sale.

d) Telephone bids during the Sale can be arranged for those lots with a starting price over 300 Euros. The bidder is obliged to bid for the starting price or for one more bid in case the starting price has already been covered. The Room Sale is not responsible for the lack of telephone connection or any kind of telephone failure. In this case, the Auctioneer will cover the starting price on behalf of the telephone bidder.

## PROTECCIÓN DE DATOS / DATA PROTECTION

En cumplimiento de la Ley Orgánica 15/1999 de Protección de Datos Personales, le informamos que Soler y Llach S.L. usa sus datos personales para remitir a su domicilio la publicidad de la subasta, el catálogo editado por las dos sociedades, extender las facturas oportunas de sus compras y los envíos de las mismas. En caso de no recibir notificación fehaciente al respecto, entendemos que da su conformidad.

Tiene derecho al acceso, rectificación, cancelación u oposición a esta cesión, mediante el escrito dirigido al responsable del fichero en SOLER Y LLACH S.L., c/ BEETHOVEN 13, 08021 BARCELONA

In compliance with Organic Law 15/1999 on the Protection of Personal Data, we would like to inform Soler&Llach S.L., have given your personal data to send to your address the publicity of the auction, the catalog published by the two companies, to extend the timely invoices of their purchases and shipments thereof. If we do not receive reliable notification about it, we understand that you agree.

We remind you that you have the right to access, rectify, cancel or oppose this assignment, by writing to the person responsible for the file at SOLER Y LLACH S.L., calle BEETHOVEN 13, 08021 BARCELONA.

## CONSERVACIONES / GRADES

PROOF	PRUEBA	PROOF	PF-PR	
FDC	FLOR DE CUÑO	MINT STATE	MS 67	
SC	SIN CIRCULAR	UNCIRCULATED	MS 65	
EBC	EXCELENTE BIEN CONSERVADA	EXTREMELY FINE	AU 55	
MBC	MUY BUENA CONSERVACIÓN	VERY FINE	XF 40	
BC	BUENA CONSERVACIÓN	GOOD	VF 20	
RC	REGULAR CONSERVACIÓN	REGULAR	VG 8	
MC	MALA CONSERVACIÓN	POOR	G 3	

(I) Conservaciones entre paréntesis indican que la pieza cumple las características mínimas de su grado, así como también las singularidades de su acuñación.

*Grades in brackets show the minimum characteristics of its grade, as well as the peculiarities of its minting.*

## SIGNOS Y ABREVIATURAS / SIGNS AND ABBREVIATIONS

AE	COBRE	COPPER
Aj	AJUNTAMENT	TOWN or CITY HALL
Al	ALUMINIO	ALUMINIUM
AR	PLATA	SILVER
AU	ORO	GOLD
Ay	AYUNTAMIENTO	TOWN or CITY HALL
Br	BRONCE	BRONZE
C.M.	CONSELL/CONSEJO MUNICIPAL	MUNICIPAL COUNCIL
Ca	CIRCA (alrededor de)	CIRCA (approx.)
CuNi	CUPRONÍQUEL	COPPER-NICKEL
LATÓN	LATÓN	BRASS
Ni	NÍQUEL	NICKEL
Pb	PLOMO	LEAD
S/F	SIN FECHA	WITHOUT DATE
Ve	VELLÓN	BILLON
Zn	ZINC	ZINC

## CUADRO DE PUJAS / BIDDING GUIDE

Hasta 50 €	Puja mínima 2 €	Up to 50 €	Minimum bid 2 €
De 50 a 100 €	Puja mínima 5 €	From 50 to 100 €	Minimum bid 5 €
De 100 a 200 €	Puja mínima 10 €	From 100 to 200 €	Minimum bid 10 €
De 200 a 500 €	Puja mínima 20 €	From 200 to 500 €	Minimum bid 20 €
De 500 a 1.000 €	Puja mínima 50 €	From 500 to 1.000 €	Minimum bid 50 €
De 1.000 a 3.000 €	Puja mínima 100 €	From 1.000 to 3.000 €	Minimum bid 100 €
De 3.000 a 5.000 €	Puja mínima 200 €	From 3.000 to 5.000 €	Minimum bid 200 €
De 5.000 € en adelante a criterio del Subastador		From 5.000 € at the Auctioneer's discretion	

**NOTA:** una "puja cortada" será aceptada por lote y postor, quedándose este sin derecho a seguir pujando el mismo lote si su puja es superada por otro postor.

**NOTE:** a "cut bid" will be accepted per lot and bidder, but the bidder will preclude the possibility of making another offer if his bid is exceeded.



## ÍNDICE / INDEX

### PRIMERA SESIÓN / SESSION ONE

Grecia antigua	lotes 1 - 29	página 11
Monedas sasánidas	lotes 30 - 32	página 13
Monedas hispánicas	lotes 33 - 367	página 14
Monedas romanas	lotes 368 - 462	página 48
Monedas bizantinas	lotes 463 - 472	página 62
Monedas visigodas	lotes 473 - 507	página 63
Monedas hispano-árabes	lotes 508 - 579	página 66
Monedas medievales	lotes 580 - 611	página 73
Monarquía Española	lotes 612 - 663	página 76

### SEGUNDA SESIÓN / SESSION TWO

Monarquía Española	lotes 664 - 1210	página 87
--------------------	------------------	-----------

### TERCERA SESIÓN / SESSION THREE

Centenario de la Peseta	lotes 1211 - 1415	página 163
Lotes y colecciones	lotes 1416 - 1425	página 167
Monedas Extranjeras	lotes 1426 - 1807	página 167
Billetes españoles	lotes 1808 - 1906	página 203
Billetes locales Guerra Civil	lotes 1907 - 1916	página 220
Billetes Extranjero	lotes 1917 - 1918	página 222
Medallas y condecoraciones	lotes 1919 - 1923	página 222
Documentos y varios	lotes 1924 - 1926	página 223





PRIMERA SESIÓN  
SESSION ONE

23 DE OCTUBRE - 16.00  
OCTOBER 23<sup>rd</sup> - 16.00

Lotes 1-663

*Lots 1-663*



## Grecia antigua



- 1 Óbolo. 400 a.C. MASSALIA. GALIA.** Anv.: Cabeza masculina a izquierda. Rev.: Rueda con cuatro radios, M y A en dos de los espacios. 0,70 grs. AR. Se-72; SNG Cop-723.8. **EBC-**..... **60,-**
- 2 Dracma. 220-100 a.C. MASSALIA. GALIA.** Anv.: Busto diademado de Artemisa a derecha. Rev.: León a izquierda, alrededor y debajo leyenda. 2,53 grs. AR. (Pequeñas grieta). Se-77 var. **EBC-/MBC+**..... **150,-**
- 3 Dracma a la Croix. Siglos II-I a.C. GALIA NORBONENSIS VOLCAE ARECOMICI.** Anv.: Cabeza a izquierda. Rev.: Cruz larga con adornos en los cuadrantes. 3,18 grs. AR. De la Tour-2986. **MBC+**..... **90,-**
- 4 Dracma. 215-203 d.C. BRUTTIUM.BRETTII.** Anv.: Busto de Hera Lakinia a derecha drapeado y con velo, detrás cetro. Rev.: Zeus estante con cetro en mano, apoyando el pie en capitel jónico, detrás pájaro y letra. 4,66 grs. AR. Historia Numorum Italy-1969 var ; Se-515. **MBC+**..... **150,-**



- 5 Tetradracma. 158-149 a.C. AMPHIPOLIS. MACEDONIA.** Anv.: Busto de Artemisa a derecha, sobre escudo macedonio. Rev.: Clava vertical, arriba y abajo leyenda. Monograma AP. 16,90 grs. AR. Se-1386 var.; SNG Cop-1310. **EBC-**..... **700,-**
- 6 Tetradracma. 359-336 a.C. FILIPO II. AMPHIPOLIS. MACEDONIA.** Anv.: Cabeza de Zeus laureado a derecha. Rev.: Jinete marchando a derecha, debajo espiga de trigo. 14,29 grs. AR. Pátina oscura. SNG Ans-688. **EBC-**..... **500,-**
- 7 Hemidracma. 480-350 a.C. CHERRONESOS. TRACIA.** Anv.: Prótomo de león a derecha con la cabeza a izquierda. Rev.: Cuadrado en cruz. Punto sobre espacio. 2,45 grs. AR. Se-1602 sim. **MBC+**..... **40,-**



- 8 Estátera. 306-281 a.C. Acuñación póstuma a nombre de LISÍMACO. KALLATIS. TRACIA.** Anv.: Cabeza de Alejandro Magno a derecha. Rev.: Atenea sentada a izquierda, delante y detrás leyenda, debajo monograma y tridente. 8,22 grs. AU. Se-1661. **EBC-**..... **750,-**



- 9 Tetradracma. 380-300 a.C. ATENAS. IMITACIÓN ARÁBICA.** Anv.: Cabeza de Atenea a derecha, con casco adornado de rama de olivo. Rev.: Lechuza en pie a derecha mirando al frente, delante AΘE, detrás creciente y rama de olivo. 16,95 grs. AR. Cy-2036. **MBC+**..... **140,-**
- 10 Doble Victoriato. 196-146 a.C. LIGA TESÁLICA. TESALIA.** Anv.: Cabeza de Zeus a derecha. Rev.: Atenea avanzando a derecha, con lanza y escudo, delante y detrás leyenda. 5,57 grs. AR. Se-2232 sim. **MBC+**..... **120,-**



11



12

**11 Tetradracma. 480-407 a.C. ATENAS. ATICA.** Anv.: Cabeza de Atenea a derecha, con casco adornado con rama de olivo. Rev.: ΑΘΕ. Lechuza en pie a derecha, detrás rama de olivo y creciente. 17,15 grs. AR. Bonita pátina oscura. SNG Copenhague-31; Cy-2019; Se-2521. **EBC-**..... **350,-**

**12 Dracma. 400-350 a.C. AMISOS. PONTOS.** Anv.: Cabeza de Hera a izquierda. Rev.: Lechuza de frente con las alas extendidas, leyenda a los lados y debajo. 5,6 grs. AR. Se-3634 sim. **MBC+**..... **150,-**



13

**13 1/6 de Estátera o Hekte. 521-478 a.C. MYTILENE. LESBOS.** Anv.: Cabeza de león a derecha. Rev.: Cabeza incusa de carnero a derecha. 2,57 grs. Electrón. Bodenstedt-13; SNG von Aulock-1685-1686. **EBC**..... **800,-**



14

15

**14 1/6 de Estátera o Hekte. 412-378 a.C. MYTILENE. LESBOS.** Anv.: Cabeza de Zeus Amón a derecha. Rev.: Cabeza femenina a derecha con stephané. 2,57 grs. Electrón. RARA. Bodenstedt-67; SNG von Aulock-1702. **MBC+/MBC**..... **600,-**

**15 1/6 de Estátera o Hekte. 377-326 a.C. MYTILENE. LESBOS.** Anv.: Cabeza de joven a derecha con taenia y cuerno frontal. Rev.: Cabeza femenina a derecha con sphenone. 2,53 grs. Electrón. PIEZA BIEN CENTRADA. Bodenstedt-85; SNG von Aulock-7732. **MBC+/MBC**..... **400,-**



16

17

**16 1/6 de Estátera o Hekte. 377-326 a.C. MYTILENE. LESBOS.** Anv.: Cabeza laureada de Apolo a derecha. Rev.: Cabeza de Artemisa a derecha. 2,5 grs. Electrón. Se-4250. **MBC**..... **300,-**

**17 1/6 de Estátera o Hekte. 478-387 a.C. PHOKAIA. JONIA.** Anv.: Cabeza de Heracles a izquierda cubierta con piel de león, delfín en la base del cuello. Rev.: Cuadrado incuso cuatripartito. 2,55 grs. Electrón. RARA. Bodenstedt-80. **MBC+**..... **600,-**



18



19

**18 Tetradracma. 387-295 a.C. EFESO. JONIA.** Anv.: E - Φ.. Abeja. Rev.: Prótomo de ciervo a derecha, con la cabeza vuelta, detrás palmera, delante KLYTIOS como magistrado. 14,64 grs. AR. Cy-2596 var.; Se-4372 var. **MBC**..... **400,-**

**19 Tetradracma Cistóforo. 189-133 a.C. TRALLEIS. LYDIA.** Anv.: Cista mística que contiene serpiente, todo dentro de una corona. Rev.: Carcaj entre dos serpientes enrolladas, ΔΙΟΝ arriba, lira a la derecha. 12,59 grs. AR. SNG Von Aulock 3259 ; SNG Copenhague 657. **MBC+**..... **90,-**



- 20** **Tetradracma. 336-323 a.C. ALEJANDRO MAGNO.** Anv.: Cabeza de Hércules con piel de león a derecha. Rev.: Zeus entronizado a izquierda, delante leyenda ΒΑΣΙΛΕΩ(N), detrás ΑΛΕΞΑΝΔΙΟΥ. Monograma delante y bajo silla. 16,76 grs. AR. **MBC+/MBC**..... **120,-**
- 21** **Dracma. 163-130 a.C. ARIARATHES V. CAPADOCIA.** Anv.: Cabeza diademada a derecha. Rev.: Atenea en pie a izquierda, sosteniendo a Nike; alrededor leyenda. 3,02 grs. AR. SNG Von Aulock Se-7286. **MBC-/MBC**..... **50,-**
- 22** **Dracma. 123-88 a.C. MITHRADATES II. PARTIA.** Anv.: Busto barbado y diademado a izquierda. Rev.: Arquero entronizado a derecha, alrededor leyenda. 3,87 grs. AR. Ligera pátina oscura. BONITA PIEZA. Se-7370. **SC-/EBC+**..... **150,-**



- 23** **Tetradracma. 138-129 a.C. ANTÍOCO VII. SIRIA. REINO SELÉUCIDA.** Anv.: Cabeza masculina diademada a derecha. Rev.: Atenea en pie a izquierda con Nike, delante y detrás leyenda, todo dentro de corona de laurel. 16,51 grs. AR. Cy-3080; Se-7092 var. **EBC-**..... **130,-**
- 24** **Tetradracma. 96-83 a.C. DEMETRIO III PHILOPATOR. DAMASCO. REINO SELÉUCIDA.** Anv.: Cabeza diademada a derecha. Rev.: Estatua de Atargatis de frente con velo largo, con flores y mazorca de maíz. En exergo: era seléucida y monograma. 15,79 grs. AR. Se-7191 var.; SC-2451.6. **EBC-**..... **450,-**
- 25** **Tetradracma. 138-129 a.C. ANTÍOCO VII. REINO SELÉUCIDA.** Anv.: Cabeza diademada a derecha. Rev.: Atenea en pie a izquierda con Nike y lanza, detrás y delante leyenda. 16,6 grs. AR. Se-7092. **MBC+**..... **150,-**
- 26** **Lote 6 monedas Dracma (4) y Calco (2).** AR y AE. Lote 4 Dracmas de Mithradates II (2), Phraates III y Phraates IV. Incluye 2 Calcos de Orodes II y Mithradates II. A EXAMINAR. **MBC**..... **200,-**
- 27** **Lote 5 monedas Dracma. Siglo I d.C. KSHAHARATAS. NAHAPANA. INDO-ESCITAS DEL PAQUISTÁN.** Anv.: Cabeza masculina a derecha, alrededor leyenda. Rev.: Dos flores de lis, contrapuestas, punto y flecha, alrededor leyenda. AR. A EXAMINAR. Senior-303 sim. **MBC+ a EBC-**..... **175,-**
- 28** **Lote 4 monedas.** AE, AR. Estatera de Campania Neapolis, Triobolo de Atenas y 2 AE de Seleuco II y Antíoco IV. A EXAMINAR. **MBC- a MBC** ..... **100,-**
- 29** **Lote 24 monedas Cobre.** AE y Br. Incluye AE 20 Alejandro Magno. IMPRESCINDIBLE EXAMINAR. **RC a MBC-**..... **75,-**

## Monedas sasánidas

- 30** **Dracma. 70H. UMAR IBN UBYD ALLAH (Gobernador del Fars). ART (Ardashir Khurra).** Anv.: Busto coronado a la derecha de estilo sasánida; 'lillah al-hamd' en árabe en margen. Rev.: Altar del fuego flanqueado por dos celadores. 3,30 grs. AR. (Ligera oxidación en reverso). ESCASA. A-21; Walker, Arab-Sasanian, p.99, Cam.9 y B.34. **MBC+**..... **80,-**



31

**31** **Dracma. SHAPUR II.** Anv.: Busto coronado a derecha con Korymbos; alrededor leyenda en Pahlavi. Rev.: Altar del fuego flanqueado por dos celadores, busto de Ahura Mazda dentro del fuego sagrado, 'RAST' en Pahlavi inscrito en la columna del altar. 3,45 grs. AR. Göbl-1a/6a. **MBC+**..... **50,-**

**32** **Lote 11 monedas.** AR. Lote 8 Dracmas de Shapur II, Khusro I, Khusro II (5) y Hormuzd IV, todas con diferentes cecas y fechas; incluye y destaca Calco Kushano-Sasánida en AE de Peroz III y 2 Julats en AR del Sultanato de Delhi. A EXAMINAR. **MBC- a MBC+**..... **250,-**

## Monedas hispánicas



33

**33** **As. 120-20 a.C. ABRA (Zona de PORCUNA, Jaén).** Anv.: Cabeza femenina a derecha, delante ABRA. Rev.: Arado sobre espiga, debajo leyenda ibérica UEKUEKI, encima KIONIS. 16,80 grs. AE. Pátina verde. RARA Y MÁS EN ESTA CALIDAD. AB-31 sim.; Vill-3. **MBC+**..... **150,-**



34

**34** **As. 100-50 a.C. ACINIPO (RONDA, Málaga).** Anv.: Racimo de uvas. Rev.: Dos espigas a derecha, entre ambas ACINIPO. 9,30 grs. AE. Pátina verde oscuro. AB-46. **MBC+**..... **50,-**



35

**35** **As. 120-80 a.C. ALAUN (ALAGÓN, Zaragoza).** Anv.: Cabeza masculina a derecha, rodeada por tres delfines. Rev.: Jinete con palma a derecha, debajo leyenda ibérica. 10,95 grs. AE. Pátina oscura. AB-62; Vill-2. **MBC**..... **60,-**



36

**36** **As. 120-80 a.C. ARCAILICOS (Zona de SORIA-GUADALAJARA).** Anv.: Cabeza masculina a derecha delante delfín, detrás leyenda ibérica: US. Rev.: Jinete con lanza a derecha, debajo leyenda ibérica. 10,08 grs. AE. Pátina verde. AB-71; ACIP-1810. **MBC+/MBC**..... **200,-**



37

**37** **Cuadrante. 150-20 a.C. AREICORATICOS (ÁGRED, Soria).** Anv.: Cabeza masculina a derecha, delante signos ibéricos SoS, detrás cuatro glóbulos. Rev.: Medio Pegaso a derecha, encima cuatro glóbulos, debajo leyenda ibérica AREI. 7,45 grs. AE. Pocos ejemplares conocidos. Pátina oscura. MUY RARA. AB-88; Vill-4. **MBC**..... **200,-**



38

**38** **Denario. 150-20 a.C. ARECORATA (ÁGRED, Soria).** Anv.: Cabeza masculina a derecha, detrás letra ibérica Cu. Rev.: Jinete con lanza a derecha, debajo leyenda ibérica. 3,70 grs. AR. Pátina. AB-99. **MBC**..... **150,-**



39

**39** **As. 150-20 a.C. ARECORATAS (ÁGRED, Soria).** Anv.: Cabeza masculina a derecha, entre dos delfines. Rev.: Jinete con lanza a derecha, debajo leyenda ibérica en dos líneas. 10,40 grs. AE. Resello en anverso. Pátina verde. AB-119; Vill-16. **(MBC+)**..... **75,-**





40

- 40 As. 120-80 a.C. ARSACOS (Zona de NAVARRA).** Anv.: Cabeza masculina a derecha con letras ibéricas ON detrás. Rev.: Jinete con lanza a derecha debajo, leyenda curva ARSACoS. 6,83 grs. AE. RARA. AB-134; ACIP-1672. **MBC/MBC+**..... **300,-**



41



42



43

- 41 Denario. 120-80 a.C. ARSAOS (Zona de NAVARRA).** Anv.: Cabeza viril a derecha; delante delfín, detrás arado. Rev.: Jinete con dardo a derecha, debajo leyenda ibérica: ARSAOS. 3,64 grs. AR. (Leves oxidaciones). AB-139; ACIP-1655. **MBC+**..... **150,-**
- 42 Semis. 50 a.C. ASIDO (MEDINA SIDONIA, Cádiz).** Anv.: Toro a derecha, encima estrella. Rev.: Delfín a derecha, encima creciente y punto, debajo caduceo y leyenda libio-fenicia. 6,95 grs. AE. Pátina oscura. AB-158. **MBC**..... **50,-**
- 43 Plomo Monetiforme. 120-20 a.C. BAESURI (CASTRO MARIN, PORTUGAL).** Anv.: (Nave estilizada, debajo BAES). Rev.: Palma. 4,23 grs. AE. AB-179. **BC/BC+**..... **35,-**



44

- 44 Cuadrante. 50 a.C. Balsa (TAVIRA, PORTUGAL).** Anv.: Caballo a izquierda, encima BALS. Rev.: Atun a izquierda, encima BA. 3,07 grs. AE. Pátina verde. Muy Rara. ACIP-2512 var. peso reducido. **MBC+**..... **400,-**



45



46

- 45 As. 120-20 a.C. BELIGIOM (BELCHITE, Zaragoza).** Anv.: Cabeza barbada a derecha, detrás letra ibérica Be. Rev.: Jinete con lanza a derecha, debajo leyenda ibérica. 9,60 grs. AE. Pátina verde. AB-243. **EBC-**..... **100,-**
- 46 Semis. 120-20 a.C. BELIGIOM (BELCHITE, Zaragoza).** Anv.: Cabeza masculina a derecha, detrás letra ibérica Be. Rev.: Pegaso a derecha, debajo leyenda ibérica. 4,20 grs. AE. Pátina verde. AB-245. **MBC+**..... **75,-**



47



48

- 47 As. 120-30 a.C. BILBILIS (CALATAYUD, Zaragoza).** Anv.: Cabeza masculina a derecha, delante delfín, detrás letra ibérica Bi. Rev.: Jinete con lanza a derecha, debajo leyenda ibérica. 15,70 grs. AE. Pátina verdosa. AB-258. **MBC+**..... **75,-**
- 48 Lote 3 monedas Semis (2) y As. BELIGIOM y BILBILIS (2).** AE. Belgium: Semis; Bilbilis: Semis y As. A EXAMINAR. AB-246, 263 y 267. **MBC-**..... **100,-**



- 49 Cuadrante. 30-20 a.C. BILBILIS (CALATAYUD, Zaragoza).** Anv.: Cabeza masculina con casco a derecha. Rev.: Figura masculina a izquierda sosteniendo un instrumento, encima tres puntos, detrás BIL. 2,25 grs. AE. Pátina verde oscuro. MUY ESCASA. AB-273 sim.; Vill-9. **MBC+**..... **70,-**
- 50 As. 100-50 a.C. BORA (Cerca de ALCAUDETE, Jaén).** Anv.: Busto femenino con velo a izquierda, delante cetro. Rev.: Toro a izquierda, encima BORA. 29,30 grs. AE. (Ligera concreción). Pátina oscura. AB-290. **MBC**..... **120,-**
- 51 Cuadrante. 120-80 a.C. BURSAU (BORJA, Zaragoza).** Anv.: Cabeza masculina a derecha, detrás signo ibérico Bu. Rev.: Caballo galopando a derecha, encima cuatro glóbulos, debajo leyenda ibérica BVRS. 5,35 grs. AE. Pátina oscura. AB-304; Vill-6. **MBC/MBC+**..... **75,-**



- 52 As. 120-30 a.C. SALDUIE (ZARAGOZA).** Anv.: Cabeza masculina a derecha, rodeada por tres delfines. Rev.: Jinete con palma y clámide a derecha, debajo leyenda ibérica. 12,20 grs. AE. Pátina oscura. AB-305; Vill-1. **MBC+**..... **70,-**
- 53 Semis. 120-30 a.C. SALDUIE (ZARAGOZA).** Anv.: Cabeza masculina a derecha, rodeada por tres delfines. Rev.: Caballo galopando a derecha, encima creciente, debajo leyenda ibérica. 4,02 grs. AE. Pátina oscura. AB-308; Vill-3. **MBC+/MBC**..... **65,-**
- 54 Semis. 120-30 a.C. SALDUIE (ZARAGOZA).** Anv.: Cabeza masculina a derecha, rodeada por tres delfines. Rev.: Caballo galopando a derecha, encima glóbulo, debajo leyenda ibérica. 3,75 grs. AE. Pátina oscura. RARA. AB-No cat.; Vill-4. **MBC**..... **80,-**



- 55 Semis. 27 a.C.-14 d.C. ÉPOCA DE AUGUSTO. CALAGURRIS (CALAHORRA, La Rioja).** Anv.: MVN. CAL. AVGVSTVS. Cabeza laureada de Augusto a derecha. Rev.: L. PRISCO C. BROCCO II VIR. Cabeza de toro. 5,60 grs. AE. Pátina verde oscuro. AB-426. **MBC+**..... **75,-**
- 56 Semis. 27 a.C.-14 d.C. ÉPOCA DE AUGUSTO. CALAGURRIS (CALAHORRA, La Rioja).** Anv.: MVN. CAL. AVGVSTVS. Cabeza laureada de Augusto a derecha. Rev.: L. PRISCO C. BROCCO II VIR. Cabeza de toro. 6,65 grs. AE. Pátina verde. AB-426. **MBC**..... **65,-**



- 57 As. 80 a.C. CARBULA (ALMODÓVAR DEL RÍO, Córdoba).** Anv.: Cabeza de Apolo a derecha, detrás marca ibérica X, delante creciente. Rev.: Lira, alrededor CARBVL(A). 24,30 grs. AE. Pátina verde. AB-440. **MBC+/MBC**..... **100,-**
- 58 As. 80 a.C. CARBULA (ALMODÓVAR DEL RÍO, Córdoba).** Anv.: Cabeza de Apolo a derecha, detrás marca ibérica X, delante creciente. Rev.: Lira, alrededor CARBVL(A). 17,80 grs. AE. Pátina oscura. AB-441. **MBC+**..... **60,-**



59

60

**59 As. 80 a.C. CARMO (CARMONA, Sevilla).** Anv.: Cabeza con casco a derecha, dentro de láurea. Rev.: Dos espigas a derecha, entre ambas CARMO. 28,50 grs. AE. Pátina verde oscura. AB-454. **EBC-/MBC+**..... **110,-**

**60 As. 80 a.C. CARMO (CARMONA, Sevilla).** Anv.: Cabeza con casco a derecha dentro de láurea. Rev.: Dos espigas a derecha, entre ambas CARMO. 23,73 grs. AE. Pátina . AB-454; ACIP-2382. **MBC+**..... **150,-**



61

62

**61 As. 80 a.C. CARMO (CARMONA, Sevilla).** Anv.: Cabeza con casco a derecha, dentro de láurea. Rev.: Dos espigas a derecha, entre ambas CARMO. 27,60 grs. AE. Variante de cabeza. Pátina verde. AB-454 var.; Vill-3. **EBC/MBC+**..... **120,-**

**62 As. 80 a.C. CARMO (CARMONA, Sevilla).** Anv.: Cabeza de Mercurio a derecha, delante caduceo. Rev.: Dos espigas a derecha, entre ambas (C)ARMO. 24 grs. AE. (Ligeras rozaduras). Pátina verde. AB-455. **MBC+/MBC**..... **110,-**



63

64

65

**63 Semis. 80 a.C. CARMO (CARMONA, Sevilla).** Anv.: Cabeza masculina a derecha. Rev.: Dos espigas a derecha, entre ambas CARMO. 10,25 grs. AE. AB-459; ACIP-2405. **EBC-**..... **125,-**

**64 Semis. 80 a.C. CARMO (CARMONA, Sevilla).** Anv.: Cabeza masculina a derecha. Rev.: Dos espigas a derecha, entre ambas CARM(O). 10,30 grs. AE. Pátina verde. AB-459. **MBC+**..... **50,-**

**65 As. 80 a.C. CARMO (CARMONA, Sevilla).** Anv.: Cabeza de Hércules con piel de león a derecha. Rev.: Dos espigas a izquierda, entre ellas CARMO. 22,40 grs. AE. Pátina verde. AB-468; Vill-16. **MBC+**..... **60,-**



66

67

**66 Cuadrante. 80 a.C. CARMO (CARMONA, Sevilla).** Anv.: Cabeza de Mercurio a derecha. Rev.: Caduceo, a izquierda tres puntos, a derecha creciente. 3,10 grs. AE. Pátina verde. AB-474. **MBC+**..... **40,-**

**67 1/4 Shekel. ACUÑACIONES HISPANO-CARTAGINESAS. CARTAGONOVA (CARTAGENA, Murcia).** Anv.: Cabeza laureada de Hércules con clava a izquierda. Rev.: Elefante a derecha. 1,70 grs. AR. (Leves oxidaciones en anverso). AB-487; Vill-15. **MBC+/EBC-**..... **300,-**



- 68 Calco. 220-215 a.C. ACUÑACIONES HISPANO-CARTAGINESAS.** Anv.: Cabeza de Tanit a izquierda. Rev.: Caballo parado a derecha, detrás palmera. 8,75 grs. AE. Acuñación floja en pequeña parte. Pátina oscura. AB-505; Vill-48. **MBC+**..... **70,-**
- 69 Divisor. 220-215 a.C. INCIERTA. TIPO CORAZA.** Anv.: Cabeza masculina con casco a izquierda. Rev.: Coraza de frente. 1,05 grs. AE. AB lo incluye en acuñaciones Hispano-Cartaginesas. Pátina oscura. MUY ESCASA. AB-524; Vill-1. **MBC**..... **40,-**
- 70 Hemióbolo. DIVISORES INCIERTOS DE FINALES DEL SIGLO III a.C.** Anv.: Cabeza laureada de Apolo a derecha. Rev.: Creciente. 0,35 grs. AR. AB-562; Vill-6. **EBC**..... **80,-**
- 71 Tartemorion. DIVISORES INCIERTOS DE FINALES DEL SIGLO III a.C.** Anv.: Cabeza laureada de Apolo a derecha. Rev.: Creciente, en su centro delfín. 0,18 grs. AR. ESCASA. AB-565; Vill-7. **MBC+**..... **95,-**



- 72 As. 14-36 d.C. ÉPOCA DE TIBERIO. CARTAGONOVA (CARTAGENA, Murcia).** Anv.: TI. CAESAR DIVI. AVGVSTI F. AVGVSTVS P. M. Cabeza descubierta de Tiberio a izquierda. Rev.: NERO ET DRVSO CAESARES QVINQ. C. VINC. Cabezas enfrentadas de Nero y Druso. 15,20 grs. AE. Pátina oscura. AB-600. **MBC**..... **70,-**
- 73 Lote 4 monedas Calco y Semis (3). ACUÑACIONES HISPANO-CARTAGINESAS y CARTAGONOVA (3).** AE. Acuñaciones Hispano-Cartaginesas: Calco reverso caballo parado a derecha y Cartagonova: Semis reverso estatua, Semis época de Augusto reverso instrumentos sacerdotales y Semis época de Tiberio cabezas enfrentadas de Nerón y Druso. A EXAMINAR. AB-525, 571, 583, 607. **BC+ a MBC**..... **120,-**
- 74 Semis. 27 a.C.-14 d.C. ÉPOCA DE AUGUSTO. CARTEIA (SAN ROQUE, Cádiz).** Anv.: Cabeza femenina con corona mural a derecha, delante CARTEIA. Rev.: Neptuno a izquierda, delante D. D. 6,60 grs. AE. Pátina oscura. AB-663. **MBC+**..... **40,-**



- 75 Semis. 27 a.C.-14 d.C. ÉPOCA DE AUGUSTO. CARTEIA (SAN ROQUE, Cádiz).** Anv.: Cabeza femenina con corona mural a derecha, delante CARTEIA. Rev.: Amorcillo sobre delfín a derecha, encima III VIR., debajo EX. D.D. 5,60 grs. AE. Pátina verde. AB-670. **MBC**..... **40,-**
- 76 As. 180 a.C. CASTULO (CAZLONA, Jaén).** Anv.: Cabeza masculina diademada a derecha. Rev.: Esfinge a derecha, delante estrella, debajo leyenda ibérica retrógrada. 16,20 grs. AE. Pátina oscura. AB-694; Vill-1. **MBC+**..... **120,-**
- 77 As. 180 a.C. CASTULO (CAZLONA, Jaén).** Anv.: Cabeza masculina diademada a derecha, delante mano. Rev.: Esfinge a derecha, delante estrella, debajo leyenda ibérica. 13,40 grs. AE. Pátina oscura. AB-701. **EBC-**..... **80,-**
- 78 As. 180 a.C. CASTULO (CAZLONA, Jaén).** Anv.: Cabeza masculina diademada a derecha, delante mano. Rev.: Esfinge a derecha, delante estrella, debajo leyenda ibérica. 15 grs. AE. Pátina oscura. AB-701. **MBC+/MBC**..... **70,-**
- 79 As. 180 a.C. CASTULO (CAZLONA, Jaén).** Anv.: Cabeza masculina diademada a derecha, delante mano. Rev.: Esfinge a derecha, delante estrella, debajo leyenda ibérica. 14,40 grs. AE. Pátina verde. AB-701. **MBC**..... **60,-**



78



79



80



81



82

- 80 As. 180 a.C. CASTULO (CAZLONA, Jaén).** Anv.: Cabeza masculina diademada a derecha, delante creciente y estrella. Rev.: Esfinge a derecha, delante estrella, debajo leyenda ibérica. 12,45 grs. AE. Pátina verde. MUY ESCASA. AB-705. **MBC+**..... **60,-**
- 81 Semis. 180 a.C. CASTULO (CAZLONA, Jaén).** Anv.: Cabeza masculina diademada a derecha, delante espiga. Rev.: Toro a derecha, encima creciente, delante signo ibérico Ca, debajo leyenda ibérica. 4,60 grs. AE. Pátina verde. AB-720. **MBC+**..... **40,-**
- 82 Cuadrante. 180 a.C. CASTULO (CAZLONA, Jaén).** Anv.: Cabeza masculina diademada a derecha. Rev.: Jabalí a derecha, debajo leyenda ibérica. 3,60 grs. AE. Pátina oscura. AB-733. **EBC-**..... **60,-**



83



84



85

- 83 Cuadrante. 180 a.C. CASTULO (CAZLONA, Jaén).** Anv.: Cabeza masculina diademada a derecha. Rev.: Jabalí a derecha, encima estrella, debajo leyenda ibérica. 2,50 grs. AE. Pátina oscura. AB-735 sim.; Vill-48. **MBC+**..... **60,-**
- 84 As. 180 a.C. CASTULO (CAZLONA, Jaén).** Anv.: L. QVL. F. (O. ISC. F.). Cabeza masculina a izquierda. Rev.: Rapto de Europa a derecha, debajo M. C. F. 14,35 grs. AE. Acuñación floja en parte. Pátina verde. AB-747. **EBC-/MBC+**..... **60,-**
- 85 Semis. 180 a.C. CASTULO (CAZLONA, Jaén).** Anv.: Cabeza masculina diademada a derecha, delante signo ibérico Ca. Rev.: Toro a derecha, encima L y creciente, debajo leyenda ibérica. 5,40 grs. AE. Pátina verde. AB-772. **MBC+**..... **50,-**
- 86 Lote 7 monedas Cuadrante, Semis y As. 180 a.C. CASTULO (CAZLONA, Jaén).** AE. IMPRESCINDIBLE EXAMINAR. **BC+ a EBC**..... **150,-**



87



88

- 87 As. 120-20 a.C. CELIN (CAUDETE DE LAS FUENTES, Valencia).** Anv.: Cabeza masculina a derecha, detrás delfín, delante espiga. Rev.: Jinete con lanza a derecha, debajo leyenda ibérica: CELIN. 7,65 grs. AE. RARA. AB-768; ACIP-2100. **MBC+/MBC**..... **200,-**
- 88 As. 120-50 a.C. CELSE (VELILLA DE EBRO, Zaragoza).** Anv.: Cabeza masculina a derecha, rodeada por tres delfines. Rev.: Jinete con palma a derecha, debajo leyenda ibérica. 15,20 grs. AE. Pátina oscura. AB-771. **MBC+**..... **100,-**



89



90



91

- 89 As. 120-50 a.C. CELSE (VELILLA DE EBRO, Zaragoza).** Anv.: Cabeza masculina a derecha, delante delfines, detrás CEL. Rev.: Jinete con palma a derecha, debajo leyenda ibérica. 17,27 grs. AE. Acuñación floja en pequeña parte del reverso. Pátina oscura. AB-773; Vill-17. **EBC-/MBC**..... **70,-**
- 90 Semis. 120-50 a.C. CELSE (VELILLA DE EBRO, Zaragoza).** Anv.: Cabeza masculina a derecha rodeada de tres delfines. Rev.: Caballo a derecha encima creciente. 5,78 grs. AE. AB-782; ACIP-1484. **EBC-**..... **90,-**
- 91 Semis. 120-50 a.C. CELSE (VELILLA DE EBRO, Zaragoza).** Anv.: Cabeza de Mercurio a derecha, rodeada de tres delfines. Rev.: Caballo a derecha, encima creciente, debajo leyenda ibérica. 4,05 grs. AE. Pátina oscura. AB-788; Vill-14. **MBC+**..... **90,-**



92



93



94

- 92 Cuadrante. 120-50 a.C. CELSE (VELILLA DE EBRO, Zaragoza).** Anv.: Cabeza masculina a derecha, detrás cuatro glóbulos. Rev.: Pegaso a derecha, debajo leyenda ibérica. 2,71 grs. AE. Pátina oscura. MUY RARA. AB-793; Vill-4. **MBC-**..... **75,-**
- 93 As. 50-30 a.C. CELSE (VELILLA DE EBRO, Zaragoza).** Anv.: COL. VIC. IVL. LEP. Cabeza masculina con casco a derecha. Rev.: PR. II VIR. P. SALPA. M. FVLI. Toro embistiendo a derecha. 15,37 grs. AE. (Leves oxidaciones). Algo repatinada. AB-799; ACIP-1496. **MBC+**..... **120,-**
- 94 As. 120-50 a.C. CONTERBIA CARBICA (HUETE, Cuenca).** Anv.: Cabeza masculina a derecha, delante delfín, detrás leyenda ibérica CarBiCa. Rev.: Jinete con lanza a derecha, debajo leyenda ibérica. 8,99 grs. AE. AB-846. **MBC+**..... **65,-**



95



96

- 95 Semis. 120-50 a.C. CONTERBIA CARBICA (HUETE, Cuenca).** Anv.: Cabeza masculina a derecha, detrás delfín. Rev.: Caballo galopando a derecha, debajo leyenda ibérica. 3,65 grs. AE. Pátina verde. AB-856; Vill-8. **EBC-**..... **90,-**
- 96 Semis. 50 a.C. CUNBARIA (Entre LAS CABEZAS DE SAN JUAN y LEBRIJA, Sevilla).** Anv.: Cabeza masculina a derecha, detrás S. Rev.: Atún a izquierda, encima CVNB, debajo ARIA. 6,80 grs. AE. Pátina verde. AB-880. **MBC**..... **40,-**



97

- 97 As. 120-50 a.C. DIPO. (ELVAS, PORTUGAL).** Anv.: Cabeza masculina a derecha. Rev.: Cornucopia a izquierda, debajo en cartela DIPO. 19,4 grs. AE. Pátina verde. AB-897. **BC+/MBC-**..... **400,-**



- 98** As. 27 a.C- 14 d.C. ÉPOCA DE AUGUSTO. EBORA (PORTUGAL). Anv.: Cabeza de Augusto a izquierda, alrededor leyenda. Rev.: Láurea, dentro leyenda en cuatro líneas. 11,4 grs. AE. Pátina verde. AB-901. **MBC**..... **175,-**
- 99** 1/8 Calco. 300-200 a.C. EBUSUS (IBIZA). Anv.: Toro parado a izquierda. Rev.: Toro parado a izquierda. 1,80 grs. AE. Pátina verde. AB-906; Vill-6. **EBC-/MBC+**..... **60,-**
- 100** Hemidracma. 200-100 a.C. EBUSUS (IBIZA). Anv.: Bes con martillo y serpiente. Rev.: Toro a izquierda. 2,38 grs. AR. Plata ligeramente porosa. RARA. AB-915. **MBC**..... **300,-**



- 101** Tritartemorion. 220-150 a.C. EMPORITON (EMPÚRIES, Girona). Anv.: Cabeza femenina a derecha. Rev.: Pegaso a derecha. 0,50 grs. AR. AB-1105. **MBC+**..... **75,-**
- 102** Hemióbolo. Siglo III a.C. DIVISORES IBÉRICOS. DIVISORES DE DOS CUADRANTES Y SEMICIRCULO. Anv.: Cabeza masculina a izquierda. Rev.: Diámetro dividiendo el reverso, vacío en la parte superior, creciente externo con punto central. 0,42 grs. AR. Ø 8 mm. 'Corpus Nunnun Hispaniae' de Villaronga lo cataloga com Hemióbolo, 'Ancient Coins of Iberican Peninsula' de Benages y Villaronga en cambio lo cataloga como Hemitritetarerimon. MUY RARA Y MÁS ASÍ. ACIP-509; Vill-158. **EBC-**..... **300,-**



- 103** Dracma. DRACMA IBÉRICA DE IMITACIÓN EMPORITANA. Anv.: Cabeza femenina a derecha, rodeada por tres delfines. Rev.: Pegaso a derecha, con la cabeza modificada, detrás de las patas del Pegaso dos puntos, debajo leyenda ilegible. 4,50 grs. AR. Inédita. **MBC+**..... **1.000,-**



- 104** As. 130-90 a.C. UNTICESCEN (EMPÚRIES, Girona). Anv.: Cabeza de Pallas a izquierda. Rev.: Pegaso a derecha, delante proa, debajo leyenda ibérica. 11,40 grs. AE. RARA. Vill-63. **MBC-**..... **50,-**
- 105** Cuadrante. 130-90 a.C. UNTICESCEN (EMPÚRIES, Girona). Anv.: Cabeza de Pallas con casco a derecha, delante marca ibérica E-. Rev.: León corriendo a derecha, encima láurea, debajo leyenda (ibérica). 7,50 grs. AE. Pátina verde. AB-1229; Vill-7. **(MBC)**..... **50,-**
- 106** As. 120-20 a.C. EUSTIBAICULA (Zona de CATALUNYA). Anv.: Cabeza masculina a derecha, detrás jabalí. Rev.: Jinete con palma a derecha, debajo leyenda ibérica. 11,08 grs. AE. (Leves oxidaciones). AB-1297; ACIP-1307. **MBC/MBC+**..... **100,-**



- 107** **As. 120-20 a.C. EUSTI (Zona de CATALUNYA).** Anv.: Cabeza masculina a derecha, detrás ánfora. Rev.: Jinete con palma a derecha, debajo leyenda ibérica. 14,70 grs. AE. Pátina verde. AB-1299; Vill-11. **MBC**..... **50,-**
- 108** **1/2 Calco. 200-100 a.C. GADES (CÁDIZ).** Anv.: Cabeza de frente. Rev.: Dos atunes a izquierda. 2,60 grs. AE. Pátina oscura. AB-1333. **MBC+**..... **40,-**
- 109** **As. 100-20 a.C. GADES (CÁDIZ).** Anv.: Cabeza de Hércules con piel de león a izquierda, detrás clava. Rev.: Dos atunes a izquierda, arriba y abajo leyenda púnica, entre ambos, creciente con punto y letra púnica alef. 10,80 rs. AE. Pátina verdosa. AB-1339. **MBC+/MBC**..... **90,-**



- 110** **Semis. 100-20 a.C. GADES (CÁDIZ).** Anv.: Cabeza de Hércules con piel de león a izquierda. Rev.: Atún a izquierda, encima y debajo leyenda púnica. 6,80 grs. AE. Pátina oscura. AB-1345. **MBC**..... **60,-**
- 111** **Semis. 100-20 a.C. GADES (CÁDIZ).** Anv.: Cabeza de Hércules con piel de león a izquierda, delante clava. Rev.: Dos atunes a izquierda, encima y debajo leyenda púnica, entre ambas creciente con punto y letra púnica alef. 3 grs. AE. Pátina oscura. AB-1347. **MBC+**..... **50,-**
- 112** **Cuadrante. 100-20 a.C. GADES (CÁDIZ).** Anv.: Cabeza de Hércules con piel de león a izquierda, detrás clava. Rev.: Delfín a izquierda, detrás tridente, encima y debajo leyenda púnica. 3,15 grs. AE. Pátina verde. AB-1356; Vill-50. **EBC**..... **50,-**



- 113** **Cuadrante. 100-20 a.C. GADES (CÁDIZ).** Anv.: Cabeza de Hércules con piel de león a izquierda, detrás clava. Rev.: Delfín a izquierda, detrás tridente, encima y debajo leyenda púnica. 3,52 grs. AE. AB-1356; ACIP-680. **EBC-**..... **80,-**
- 114** **Sestercio. 27 a.C.-14 d.C. ÉPOCA DE AUGUSTO. ADES (CÁDIZ).** Anv.: Cabeza de Tiberio joven a izquierda, delante NERO. Rev.: Símpulo, alrededor TI. CLAVDIVS. 40,80 grs. AE. Pátina marrón. RARA. AB-1369. **MBC-**..... **200,-**



- 115** **As. 120-20 a.C. GILI (GILET, Valencia).** Anv.: Cabeza masculina con diadema, manto y fíbula, detrás palma. Rev.: Jinete con palma a derecha; debajo, sobre línea, leyenda ibérica KILI. 10,73 grs. AE. (Ligeramente realzada). Pátina verde oscura. ESCASA Y MÁS ASÍ. AB-1388; ACIP-2058. **(EBC)**..... **300,-**
- 116** **As. 120-20 a.C. GILI (GILET, Valencia).** Anv.: Cabeza masculina con diadema a derecha, detrás espiga. Rev.: Jinete con palma a derecha, debajo, sobre línea, leyenda ibérica. 9,72 grs. AE. Pátina marrón irregular. AB-1388. **MBC+**..... **140,-**





- 117** **As. 120-20 a.C. ICALCUSCEN (INIESTA, Cuenca).** Anv.: Cabeza masculina a derecha, detrás delfín. Rev.: Jinete con lanza y rodela a izquierda, debajo (leyenda ibérica). 10,40 grs. AE. Pátina verde. AB-1399. **MBC**..... **60,-**
- 118** **Denario. 120-20 a.C. ICALCUSCEN (INIESTA, Cuenca).** Anv.: Cabeza masculina a derecha. Rev.: Jinete con rodela y clámide, llevando un segundo caballo, debajo leyenda ibérica. 3,73 grs. AR. ESCASA. AB-1403; ACIP-2075. **EBC-**..... **300,-**
- 119** **As. 120-20 a.C. ICALCUNSCEN (INIESTA, Cuenca).** Anv.: Cabeza masculina a derecha, delante estrella, detrás delfín. Rev.: Jinete con lanza y escudo a izquierda, debajo leyenda ibérica. 17,80 grs. AE. Resello en anverso. Pátina verde. AB-1412; Vill-21. **MBC-/MBC**..... **50,-**



- 120** **As. 120-20 a.C. ICALCUNSCEN (INIESTA, Cuenca).** Anv.: Cabeza masculina a derecha, detrás delfín, delante caduceo. Rev.: Jinete con lanza y rodela a izquierda, debajo leyenda ibérica. 18,90 grs. AE. Pátina oscura. ESCASA. AB-1417. **MBC**..... **90,-**
- 121** **As. 120-20 a.C. ICESANCOM (ALCALÁ DE HENARES, Madrid).** Anv.: Cabeza masculina a derecha, delante delfín, detrás leyenda ibérica. Rev.: Jinete con lanza a derecha, debajo leyenda ibérica: ICeSANCoM. 10,84 grs. AE. ESCASA. AB-1421; ACIP-1599. **MBC**..... **180,-**



- 122** **As. 120-20 a.C. ILDUOITE (Zona de CATALUNYA).** Anv.: Cabeza masculina a derecha, rodeada por tres delfines. Rev.: Jinete con palma a derecha, debajo leyenda ibérica. 13,55 grs. AE. Pátina verdosa. AB-1428. **MBC+/MBC**..... **95,-**
- 123** **Semis. 120-20 a.C. ILDUOITE (Zona de CATALUNYA).** Anv.: Cabeza masculina a derecha, rodeada por tres delfines. Rev.: Caballo galopando a derecha, encima creciente, debajo leyenda ibérica. 8,05 grs. AE. Pátina oscura. MUY ESCASA. AB-1429; Vill-2. **MBC-**..... **50,-**
- 124** **Cuadrante. 120-20 a.C. ILDUOITE (Zona de CATALUNYA).** Anv.: Cabeza masculina a derecha, rodeada por tres delfines. Rev.: Caballo galopando a derecha, debajo leyenda ibérica. 4,40 grs. AE. Pátina verde oscura. MUY ESCASA. AB-1430; Vill-3. **MBC-**..... **65,-**



- 125** **As. 120-20 a.C. ILDURO (MATARÓ, Barcelona).** Anv.: Cabeza masculina con diadema a izquierda. Rev.: Jinete con lanza a derecha, debajo leyenda ibérica. 9,85 grs. AE. Pátina oscura. AB-1442; Vill-8. **MBC**..... **80,-**
- 126** **Cuadrante. 120-20 a.C. ILDURO (MATARÓ, Barcelona).** Anv.: Cabeza masculina laureada a derecha, detrás oreja. Rev.: Medio Pegaso a derecha, encima tres glóbulos, debajo leyenda ibérica. 3,25 grs. AE. Pátina verde. AB-No cat.; Vill-16. **MBC+**..... **120,-**



127

128

- 127 Semis. 120-20 a.C. ILTIRCESCEN (Zona de SOLSONA, Lleida).** Anv.: Cabeza masculina a derecha, detrás palma. Rev.: Caballo al galope a derecha, debajo leyenda ibérica. 5,50 grs. AE. Pátina oscura. AB-1450; Vill-5. **MBC/MBC+**..... **50,-**

- 128 As. 150-20 a.C. ILIBERRI (GRANADA).** Anv.: Cabeza masculina con casco a derecha, delante palma. Rev.: Tríscela, debajo leyenda ibérica. 19,10 grs. AE. Pátina oscura. ESCASA. AB-1506. **MBC+**..... **80,-**



129

130

- 129 As. 120-20 a.C. ILIPENSE (ALCALÁ DEL RÍO, Sevilla).** Anv.: Sábalo a derecha, encima creciente, debajo ILIPENSE. Rev.: Espiga. 18,70 grs. AE. Pátina verde. AB-1531. **MBC+**..... **100,-**

- 130 As. 120-20 a.C. ILIPENSE (ALCALÁ DEL RÍO, Sevilla).** Anv.: Sábalo a derecha, encima creciente, debajo ILIPENSE y A. Rev.: Espiga. 22,20 grs. AE. Pátina oscura. AB-1532. **MBC**..... **80,-**



131

132

133

- 131 Sextante. 120-20 a.C. ILSE (ALCALÁ DEL RÍO, Sevilla).** Anv.: Sábalo a izquierda, debajo ILSE. Rev.: Espiga. 3,50 grs. AE. Pátina verde. ESCASA. AB-1555. **MBC+**..... **90,-**

- 132 Semis. 50-20 a.C. IPTUCI (PRADO DEL REY, Cádiz).** Anv.: Cabeza barbada y diademada a derecha. Rev.: Rueda de ocho radios entre ellos leyenda libio-fenicia. 4,83 grs. AE. Pátina verde oscuro. AB-1573; Vill-1. **MBC+**..... **60,-**

- 133 Semis. 50-20 a.C. IPTUCI (PRADO DEL REY, Cádiz).** Anv.: Cabeza de Hércules con piel de león, de estilo tosco, a derecha, delante IPTUCI. Rev.: Rueda de ocho radios, entre ellos leyenda libio-fenicia. 5,50 grs. AE. Acuñación floja en pequeña parte. Pátina verde. Vill-2. **MBC+**..... **60,-**



134

135

136

- 134 As. 27 a.C.-14 d.C. ÉPOCA DE AUGUSTO. ITALICA (SANTIPONCE, Sevilla).** Anv.: PERM. AVG. MVNIC. ITALIC. Cabeza de Augusto a derecha. Rev.: GEN. POP. ROM. Genio romano, a los pies globo. 15,20 grs. AE. (Leves concreciones). Pátina verde. AB-1585. **EBC-**..... **100,-**

- 135 Semis. 27 a.C.-14 d.C. ÉPOCA DE AUGUSTO. ITALICA (SANTIPONCE, Sevilla).** Anv.: PERM. AVG. Cabeza de Augusto a izquierda. Rev.: MVNIC. ITALIC. Cornucopia y globo. 3,75 grs. AE. (Ligeras concreciones en reverso). Pátina verde. AB-1588. **EBC-/MBC+**..... **70,-**

- 136 Semis. 14-36 d.C. ÉPOCA DE TIBERIO. ITALICA (SANTIPONCE, Sevilla).** Anv.: DRVSVS CAESAR TI. AVG. F. Cabeza desnuda de Druso a derecha. Rev.: PER. AVG. MVNIC. ITALIC. Enseñas y águila legionaria. 6,40 grs. AE. Pátina verde. AB-1596. **MBC+**..... **60,-**



- 137 Cuadrante. 150-50 a.C. ITUCI (TEJADA LA VIEJA, Sevilla).** Anv.: Sábalo a derecha, encima creciente, debajo ITVCI. Rev.: Espiga. 3,20 grs. AE. Pátina oscura. AB-1609. **MBC.**..... **60,-**
- 138 As. 150-50 a.C. KETOVIÓN (ALCÁZER DO SAL, PORTUGAL).** Anv.: Cabeza de Hércules con piel de león a izquierda, detrás clava. Rev.: Dos atunes a derecha, entre ambos leyenda ibérica. 13,26 grs. AE. Pátina verde. RARA. AB-1625. **MBC.**..... **500,-**
- 139 Semis. 150-50 a.C. KETOVIÓN (ALCÁZER DO SAL, PORTUGAL).** Anv.: Dos espigas, a sus lados crecientes. Rev.: Hipocampo a izquierda. 8 grs. AE. Pátina verdosa. ESCASA. AB-1634 var.; Vill-12B. **MBC.**..... **75,-**



- 140 Semis. 50-20 a.C. LACIPO (CASARES, Málaga).** Anv.: Toro a izquierda, encima cruz. Rev.: Delfín a izquierda, a su alrededor leyenda retrógrada LACIPO. 6,25 grs. AE. Pátina verde. RARA. AB-1644; Vill-2. **MBC.**..... **100,-**
- 141 As. 50-20 a.C. LAELIA (OLIVARES, Sevilla).** Anv.: Jinete a derecha, encima estrella. Rev.: Palma y espiga, encima A, debajo LAELIA. 27,80 grs. AE. AB-1646; Vill-1. **MBC.**..... **180,-**
- 142 As. 50-20 a.C. LAELIA (OLIVARES, Sevilla).** Anv.: Jinete a derecha. Rev.: Espiga y palma a derecha, entre ambas LAELIA. 7,60 grs. AE. Pátina verde. AB-1647. **MBC.**..... **80,-**



- 143 As. 50-20 a.C. LAELIA (OLIVARES, Sevilla).** Anv.: Jinete a derecha, estrella detrás. Rev.: Espiga, debajo palma, entre ellas LAELIA. 14 grs. AE. Pátina verde. AB-1648 sim.; Vill-6. **MBC+.**..... **90,-**
- 144 As. 50-20 a.C. LAELIA (OLIVARES, Sevilla).** Anv.: Jinete con lanza a derecha. Rev.: Dos espigas a izquierda, entre ellas LAELIA. 8,55 grs. AE. Bonita pátina verde oscuro. AB-1649 sim.; Vill-8. **MBC+.**..... **120,-**
- 145 Semis. 50-20 a.C. LAELIA (OLIVARES, Sevilla).** Anv.: Cabeza con casco a derecha. Rev.: Palma, debajo leyenda invertida LAELIA. 5 grs. AE. Pátina verdosa. AB-1651. **MBC.**..... **50,-**



- 146 Semis. 50-20 a.C. LAELIA (OLIVARES, Sevilla).** Anv.: Cabeza con casco a derecha. Rev.: Palma de hojas abiertas, encima LAELIA. 5,50 grs. AE. Acuñación de estilo tosco. Pátina verde oscuro. AB-No cat.; Vill-3. **(MBC+).**..... **75,-**
- 147 Cuadrante. 50-20 a.C. LAELIA (OLIVARES, Sevilla).** Anv.: Cabeza masculina a derecha. Rev.: Palma de hojas abiertas. 2,05 grs. AE. Pátina verde. AB-1654; Vill-4. **MBC+.**..... **60,-**



148

149

**148 As. 120-20 a.C. LAGINE (Zona de ARAGÓN).** Anv.: Cabeza masculina a derecha rodeada por tres delfines. Rev.: Jinete con palma a derecha, debajo leyenda ibérica. 10,75 grs. AE. Pátina oscura. AB-1656; Vill-1. **(MBC+)**..... **50,-**

**149 As. 120-20 a.C. LAIESCEN (BARCELONA).** Anv.: Cabeza masculina a derecha. Rev.: Jinete con palma a derecha, debajo leyenda ibérica. 15,75 grs. AE. Pátina verdosa. MUY ESCASA. AB-1660; Vill-1. **MBC-**..... **180,-**



150

151

152

**150 Semis. 150-50 a.C. LASCUTA (ALCALÁ DE LOS GAZULES, Cádiz).** Anv.: Cabeza masculina a derecha. Rev.: Elefante a derecha, debajo leyenda libio-fenicia. 8 grs. AE. Pátina verde. RARA. Acip-No cat.; AB-No cat.; Vill-No cat. **MBC-/MBC**..... **110,-**

**151 Semis. 150-50 a.C. LASTIGI (Cerca de AZNACÓLLAR, Sevilla).** Anv.: Cabeza masculina con casco a derecha. Rev.: Dos espigas a derecha, entre ambas LASTIGI. 6,12 grs. AE. (Leves oxidaciones) . MUY ESCASA. AB-1673; ACIP-2371. **MBC+**..... **250,-**

**152 Cuadrante. 150-50 a.C. LASTIGI (Cerca de AZNALCÓLLAR, Sevilla).** Anv.: Cabeza masculina con casco a derecha. Rev.: LAS. 3,20 grs. AE. Pátina oscura. AB-1680. **MBC**..... **40,-**



153

154

155

156

157

158

**153 As. 120-20 a.C. LAURO (LLERONA, Barcelona).** Anv.: Cabeza masculina a derecha, delante círculo, detrás caduceo. Rev.: Jinete con palma a derecha, debajo leyenda ibérica. 10,74 grs. AE. Pátina oscura. AB-1683; Vill-9. **MBC+**..... **150,-**

**154 As. 120-20 a.C. LOUTISCOS (Zona NORTE DEL EBRO).** Anv.: Cabeza masculina a derecha, detrás signo ibérico Ka. Rev.: Jinete a derecha con trompa de guerra, debajo leyenda ibérica curva. 15,60 grs. AE. Pátina verdosa. ESCASA. AB-1697; Vill-2. **MBC-**..... **60,-**

**155 As. 120-20 a.C. LUTIACOS (LUZAGA, Guadalajara).** Anv.: Cabeza masculina a derecha, entre dos delfines. Rev.: Jinete con lanza a derecha, debajo leyenda ibérica. 9,65 grs. AE. Pátina verde. RARA. AB-1721; Vill-1. **MBC**..... **175,-**

**156 As. 200-20 a.C. MALACA (MÁLAGA).** Anv.: Cabeza de Vulcano a derecha, detrás tenazas y leyenda púnica. Rev.: Cabeza de frente de Helios. 8,70 grs. AE. Pátina oscura. AB-1727. **EBC-/MBC+**..... **60,-**

**157 As. 200-20 a.C. MALACA (MÁLAGA).** Anv.: Cabeza de Vulcano a izquierda, detrás tenazas y leyenda púnica. Rev.: Cabeza de Helios de frente. 10 grs. AE. Pátina verde. AB-1730 sim.; Vill-13 sim. **MBC+**..... **40,-**

**158 Semis. 200-20 a.C. MALACA (MÁLAGA).** Anv.: Cabeza de Vulcano a derecha, delante leyenda púnica, detrás tenazas. Rev.: Estrella de dieciséis rayos. 9,10 grs. AE. Pátina oscura. AB-1734; Vill-26. **MBC+**..... **40,-**



159



160



162

- 159 Cuadrante. 200-20 a.C. MALACA (MÁLAGA).** Anv.: Cabeza de Vulcano a derecha, delante tenazas, detrás leyenda púnica. Rev.: Templo tetrástilo, debajo leyenda neopúnica. 3,60 grs. AE. Pátina verde. AB-1739. **EBC-**..... **40,-**
- 160 Semis. 200-20 a.C. MALACA (MÁLAGA).** Anv.: Creciente y punto, debajo leyenda púnica. Rev.: Estrella de ocho puntas. 3 grs. AE. AB-1743; Vill-8. **MBC+**..... **45,-**
- 161 Lote 10 monedas Sextante (2), Cuadrante, Semis (2) y As (5). 200-20 a.C. MALACA (MÁLAGA).** AE. Pequeña colección de monedas de Malaca. Destaca Cuadrante Tipo Templo tetrástilo GG-68; V:II-16 var. en conservación EBC. A EXAMINAR. AB-1726, 7, 7 var., 9, 30, 3, 4 y 44. GG-7, 26, 34, 39, 68 y 83. **BC+ a EBC**..... **175,-**
- 162 As. 120-20 a.C. MASONSA (Zona de CATALUNYA).** Anv.: Cabeza masculina a derecha, detrás (timón). Rev.: Jinete con palma a derecha, debajo leyenda ibérica. 10,60 grs. AE. Pátina oscura. MUY ESCASA. AB-1747; Vill-1. **MBC-**..... **65,-**



163



164

- 163 As. 120-50 a.C. MURTILIS. (MÉRTOLA, PORTUGAL).** Anv.: Atún a derecha, encima entre líneas MVRTIL. Rev.: Entre líneas, espiga a derecha, debajo leyenda. 13,5 grs. AE. Pátina verde. ACIP-2351. **(MBC+)**..... **400,-**
- 164 Cuadrante. 120-50 a.C. MURTILIS. (MÉRTOLA, PORTUGAL).** Anv.: Sábalo a derecha, debajo entre dos líneas L. AP. DEC. Rev.: Espiga a derecha, encima A invertida, debajo entre dos líneas MVRT. 11,90 grs. AE. Pátina verde. RARA. AB-1761; Vill-7. **MBC+**..... **200,-**



165



166



167



168

- 165 As. 120-20 a.C. NERTOBIS (CALATORAO, Zaragoza).** Anv.: Cabeza barbada a derecha entre dos delfines, detrás signo ibérico N. Rev.: Jinete con lanza a derecha, debajo leyenda ibérica. 10,02 grs. AE. Pátina verde. AB-1772; Vill-3. **MBC**..... **75,-**
- 166 Semis. 120-20 a.C. NERTOBIS (CALATORAO, Zaragoza).** Anv.: Cabeza masculina a derecha, detrás signo ibérico N entre dos glóbulos. Rev.: Caballo a derecha, encima palma entre dos glóbulos, debajo leyenda ibérica. 6,60 grs. AE. Pátina oscura. MUY ESCASA. AB-1774; Vill-4. **MBC-**..... **65,-**
- 167 Semis. 50 a.C. OBA (JIMENA DE LA FRONTERA, Cádiz).** Anv.: Cabeza masculina a derecha, delante ¿palma?. Rev.: Caballo galopando a izquierda, encima OBA, debajo leyenda libio-fenicia. 2,90 grs. AE. Pátina verde. RARA. AB-1775; Vill-1. **BC-/MBC+**..... **50,-**
- 168 Dupondio. 220-20 a.C. OBULCO (PORCUNA, Jaén).** Anv.: Cabeza femenina a derecha, debajo creciente, delante OBVLCO. Rev.: Arado, debajo espiga, yugo y leyenda ibérica. 46,90 grs. AE. Pátina verde oscuro. AB-1778; Vill-7. **MBC/MBC-**..... **200,-**



169



170

- 169 Dupondio. 220-20 a.C. OBULCO (PORCUNA, Jaén).** Anv.: Cabeza femenina a derecha, delante OBVLCO. Rev.: Arado sobre espiga, debajo leyenda ibérica SIUBOLAI / ORCAIL. 31,95 grs. AE. Pátina marrón. AB-1779; Vill-8. **MBC+**..... **150,-**
- 170 Dupondio. 220-20 a.C. OBULCO (PORCUNA, Jaén).** Anv.: Cabeza femenina a derecha, delante OBVLCO. Rev.: Arado, debajo espiga y leyenda ibérica SIUBOLAI/ORCAIL. 27,90 grs. AE. (Leve erosión en anverso). Pátina oscura. AB-1779. **MBC**..... **100,-**



171



172

- 171 As. 220-20 a.C. OBULCO (PORCUNA, Jaén).** Anv.: Cabeza femenina a derecha, delante OBVLCO. Rev.: Arriba arado, debajo espiga, en medio leyenda ibérica UIUBORTUN/MINUABOI. 18,80 grs. AE. Pátina verde. AB-1783. **MBC+**..... **70,-**
- 172 As. 220-20 a.C. OBULCO (PORCUNA, Jaén).** Anv.: Cabeza femenina a derecha, delante OBVLCO. Rev.: Arado, debajo espiga, entre ambos leyenda ibérica UIUBORTUN / MINUABOL. 23,60 grs. AE. Pátina verde. AB-1783. **MBC+/MBC**..... **70,-**



173



174

- 173 As. 220-20 a.C. OBULCO (PORCUNA, Jaén).** Anv.: Cabeza femenina a derecha, delante OBVLCO. Rev.: Arado, debajo espiga, entre ambos leyenda ibérica UIUBORTUN / MINUABOI. 21,80 grs. AE. Pátina verde. AB-1783. **MBC+/MBC**..... **60,-**
- 174 As. 220-20 a.C. OBULCO (PORCUNA, Jaén).** Anv.: Cabeza femenina a derecha, delante OBVLCO. Rev.: Arado, debajo espiga, entre ambos leyenda ibérica IS CERATEN / UIUBOLAI. 21,30 grs. AE. Pátina verde oscuro. AB-1786. **MBC+**..... **60,-**



175



176

- 175 As. 220-20 a.C. OBULCO (PORCUNA, Jaén).** Anv.: Cabeza femenina a derecha, delante OBVLCO. Rev.: Arado, debajo espiga, entre ambos leyenda ibérica ORCAILU / NTUSTULDUCO. 18,60 grs. AE. Pátina verde. AB-1789. **(MBC+)**..... **60,-**
- 176 As. 220-20 a.C. OBULCO (PORCUNA, Jaén).** Anv.: Cabeza femenina a derecha, delante OBVLCO. Rev.: Arriba arado, debajo espiga y marca ibérica X, en medio leyenda ibérica ORCAILU / NTUSTULDUCO. 24,40 grs. AE. Pátina verde. AB-1791. **MBC+**..... **75,-**



177



178

- 177** As. 220-20 a.C. **OBULCO (PORCUNA, Jaén)**. Anv.: Cabeza femenina a derecha, delante OBVLCO. Rev.: Arriba arado, encima creciente, debajo espiga, en medio leyenda ibérica NESELTUKO / URCAILTU. 21,60 grs. AE. (Ligero defecto en canto). Pátina verde oscuro. AB-1792 var.; Vill-25. **EBC-/EBC**..... **80,-**
- 178** As. 220-20 a.C. **OBULCO (PORCUNA, Jaén)**. Anv.: Cabeza femenina a derecha, delante OBVLCO. Rev.: Arriba arado, debajo espiga, en medio leyenda ibérica BUTELCOS / TOBOTUCI. 21,20 grs. AE. Pátina verde. AB-1794. **MBC+/MBC**..... **60,-**



179



180

- 179** As. 220-20 a.C. **OBULCO (PORCUNA, Jaén)**. Anv.: Cabeza femenina a derecha, delante OBVLCO. Rev.: Arago a izquierda, debajo espiga a izquierda, a su derecha marca; entre ellos leyenda ibéricas TICUECI / BOTILCOS. 21,20 grs. AE. Pátina verde. AB-1798 var.; Vill-27. **MBC+**..... **75,-**
- 180** As. 220-20 a.C. **OBULCO (PORCUNA, Jaén)**. Anv.: Cabeza femenina a derecha, delante OBVLCO. Rev.: Arado a izquierda, debajo espiga a izquierda, entre ellos leyendas ibéricas ILTERATEN / COLEN. 15 grs. AE. Mismo ejemplar Corpus Vill-10. Pátina verdosa. AB-1801; Vill-10. **MBC/MBC+**..... **70,-**



181



182

- 181** As. 220-20 a.C. **OBULCO (PORCUNA, Jaén)**. Anv.: Cabeza femenina a derecha, delante OBVLCO. Rev.: Arado a izquierda, debajo espiga a izquierda, entre ellos IBULCA. 15,90 grs. AE. (Marcas en anverso y reverso ¿contramarcas?). Pátina verde. AB-1804; Vill-38. **(MBC+)**..... **40,-**
- 182** As. 220-20 a.C. **OBULCO (PORCUNA, Jaén)**. Anv.: Cabeza femenina a derecha, delante OBVLCO. Rev.: Arriba arado, debajo espiga, en medio L. AIMIL/M. IVNI/AID. 17,40 grs. AE. Pátina verde. AB-1807. **EBC-**..... **75,-**



183



184

- 183** As. 220-20 a.C. **OBULCO (PORCUNA, Jaén)**. Anv.: Cabeza femenina a derecha, delante OBVLCO. Rev.: Arado, debajo espiga, entre ambos L. AIMIL / M. IVNI / (AID). 15,50 grs. AE. Pátina verde. AB-1807. **MBC+/MBC**..... **60,-**
- 184** As. 220-20 a.C. **OBULCO (PORCUNA, Jaén)**. Anv.: Cabeza femenina a derecha, delante OBVLCO. Rev.: Espiga a derecha, debajo arado a derecha, entre ellos L. AIMIL / M. IVNI / AID. 18,20 grs. AE. Acuñación floja en muy pequeña parte. Pátina verde. AB-1811 var.; Vill-45. **MBC+**..... **65,-**



185



186



187

- 185 As. 220-20 a.C. OBULCO (PORCUNA, Jaén).** Anv.: Cabeza femenina a derecha, delante OBVLCO, detrás signo ibérico X. Rev.: Arriba espiga, debajo arado, en medio L. AIMIL/M. IVNI/AID. 14,05 grs. AE. Cospel irregular. Pátina verde. AB-1811 sim.; Vill-46. **MBC+/EBC-**..... **70,-**
- 186 Semis. 220-20 a.C. OBULCO (PORCUNA, Jaén).** Anv.: Cabeza femenina a derecha, alrededor OBVLCO, todo dentro de láurea. Rev.: Jinete con lanza a derecha, dentro de láurea. 9,52 grs. AE. Pátina verde. AB-1830; Vill-4. **MBC+**..... **70,-**
- 187 Semis. 220-20 a.C. OBULCO (PORCUNA, Jaén).** Anv.: Águila a derecha, encima BODILCOS. Rev.: Toro a derecha, encima VIIINIT, debajo PBVLCO. 6,40 grs. AE. Pátina oscura. AB-1846. **MBC+**..... **50,-**



188



189



190

- 188 Semis. 220-20 a.C. OBULCO (PORCUNA, Jaén).** Anv.: Águila a derecha, detrás creciente. Rev.: Toro a derecha, debajo OBVLCO invertido. 7,84 grs. AE. Pátina verde. AB-1850; Vill-60. **MBC+**..... **40,-**
- 189 As. 120-20 a.C. OICALACOM (Zona de NAVARRA-ARAGÓN).** Anv.: Cabeza masculina a derecha, entre dos delfines. Rev.: Jinete con lanza a derecha, debajo leyenda ibérica. 8,80 grs. AE. Pátina oscura. MUY ESCASA. AB-1859; Vill-1. **MBC+**..... **130,-**
- 190 As. 120-20 a.C. OICALACOM (Zona de NAVARRA-ARAGÓN).** Anv.: Cabeza masculina a derecha, entre dos delfines. Rev.: Jinete con lanza a derecha, debajo leyenda ibérica. 9,20 grs. AE. Pátina oscura. ESCASA. AB-1859 sim.; Vill-2. **MBC**..... **70,-**



191



192

- 191 As. 120-20 a.C. OILAUNICOS (Zona NORTE DEL EBRO).** Anv.: Cabeza barbada a derecha, delante signos ibéricos SOS, detrás glóbulo. Rev.: Jinete con hoz de guerra a derecha, debajo leyenda ibérica. 16,20 grs. AE. Pátina oscura. ESCASA. AB-1861; Vill-1. **MBC-**..... **70,-**
- 192 As. 120-20 a.C. OILAUNES (Zona NORTE DEL EBRO).** Anv.: Cabeza masculina a derecha, detrás signo ibérico O. Rev.: Jinete con hoz de guerra a derecha, debajo leyenda ibérica. 8,50 grs. AE. Pátina oscura. AB-1868; Vill-6. **MBC**..... **75,-**



193



194

- 193 As. 120-20 a.C. OLCAIRUN (Zona de NAVARRA).** Anv.: Cabeza barbada a derecha, delante delfín. Rev.: Jinete con espada a derecha, debajo leyenda ibérica. 10,60 grs. AE. Pátina oscura. MUY RARA. AB-1873; Vill-1. **MBC+**..... **300,-**
- 194 As. 50-20 a.C. OLONTIGI (AZNALCÁZAR, Sevilla).** Anv.: Cabeza masculina a derecha. Rev.: Jinete a derecha, debajo leyenda púnica. 11,60 grs. AE. Pátina oscura y verde. MUY ESCASA. AB-1874; Vill-1. **MBC**..... **70,-**





195

196

197

- 195 Semis. 50-20 a.C. OLONTIGI (AZNALCÁZAR, Sevilla).** Anv.: Cabeza masculina a derecha. Rev.: Piña a izquierda, debajo OLVNT. 4,60 grs. AE. Pátina oscura. ESCASA. AB-1882; Vill-12. **MBC+**..... **60,-**
- 196 As. 120-20 a.C. ORE (Zona de CATALUNYA).** Anv.: Cabeza masculina a derecha, detrás toro. Rev.: Jinete con palma a derecha, debajo leyenda ibérica. 12,40 grs. AE. Pátina verde. AB-1897; Vill-1. **MBC/MBC-**..... **120,-**
- 197 Semis. 120-20 a.C. ORE (Zona de CATALUNYA).** Anv.: Cabeza masculina a derecha, detrás toro. Rev.: Caballo galopando a derecha, debajo leyenda ibérica. 7 grs. AE. Pátina oscura. MUY RARA. AB-1898; Vill-2. **BC+**..... **95,-**



198

199

- 198 As. 120-20 a.C. ORKESKEN (Zona de ALBACETE-MURCIA).** Anv.: Cabeza masculina a derecha, delante estrella, detrás delfín. Rev.: Jinete con lanza a derecha, debajo leyenda ibérica. 16,40 grs. AE. RARA. AB-1906; Vill.JB-2102. **MBC**..... **210,-**
- 199 As. 120-20 a.C. ORKESKEN (Zona de ALBACETE-MURCIA).** Anv.: Cabeza masculina a derecha, delante estrella y detrás delfín. Rev.: Jinete con lanza a derecha, debajo leyenda. 20,08 grs. AE. Pátina verde. RARA. AB-1906; Vill-2. **MBC**..... **200,-**



200

201

202

- 200 Denario. 180-20 a.C. BOLSCAN (HUESCA).** Anv.: Cabeza barbada a derecha, detrás letras ibéricas BoN. Rev.: Jinete con lanza a derecha, debajo leyenda ibérica. 4,10 grs. AR. Leve pátina. AB-1911. **(EBC)**..... **100,-**
- 201 Denario. 180-20 a.C. BOLSCAN (HUESCA).** Anv.: Cabeza barbada a derecha, detrás letras ibéricas BoN. Rev.: Jinete con lanza a derecha, debajo leyenda ibérica. 3,53 grs. AR. AB-1911. **EBC-**..... **90,-**
- 202 Denario. 180-20 a.C. BOLSCAN (HUESCA).** Anv.: Cabeza barbada a derecha, detrás letras ibéricas BoN. Rev.: Jinete con lanza a derecha, debajo leyenda ibérica. 3,90 grs. AR. Ligera pátina. AB-1911. **EBC-**..... **100,-**



203

204

205

- 203 Denario. 180-20 a.C. BOLSCAN (HUESCA).** Anv.: Cabeza barbada a derecha, detrás letras ibéricas BoN. Rev.: Jinete con lanza a derecha, debajo leyenda ibérica. 3,40 grs. AR. Cabeza atípica. AB-1911 var. **MBC+**..... **130,-**
- 204 Denario. 180-20 a.C. BOLSCAN (HUESCA).** Anv.: Cabeza barbada a derecha, detrás letras ibéricas ON. Rev.: Jinete con lanza a derecha, debajo leyenda ibérica OLSCAN. 3,50 grs. AR. MUY RARA. AB-1916; Vill-7. **MBC+**..... **200,-**
- 205 As. 180-20 a.C. BOLSCAN (HUESCA).** Anv.: Cabeza barbada a derecha, detrás delfín. Rev.: Jinete con lanza a derecha, encima estrella, debajo leyenda ibérica. 8,80 grs. AE. Pátina oscura. AB-1918. **(MBC+)**..... **40,-**

- 206** Lote 2 monedas Semis y As. 180-20 a.C. BOLSCAN (HUESCA). 3,73 y 7,54 grs. AE. Semis: Pegaso a derecha, debajo leyenda ibérica y As: Jinete con lanza a derecha, encima (estrella), debajo leyenda ibérica. A EXAMINAR. AB-1921, 1918. **MBC y BC+/MBC**..... **100,-**



207



208



209

- 207** As. 14-36 d.C. ÉPOCA DE TIBERIO. OSCA (HUESCA). Anv.: TI. CAESAR AVGVSTVS. Cabeza laureada de Tiberio a derecha. Rev.: V. V. OSCA. QVIETO ET PEREGRINO II VIR. Jinete con lanza a derecha. 10,05 grs. AE. Pátina verde. RARA EN ESTA CALIDAD. AB-1937. **EBC-**..... **200,-**

- 208** Semis. 14-36 d.C. ÉPOCA DE TIBERIO. OSCA (HUESCA). Anv.: TI. CAESAR DIVI. AVG. F. AVGVSTVS. Cabeza laureada de Tiberio a derecha. Rev.: II VIR OSCA M. AEL. MAXVMO. Q. AEL. PROCVLO. 5,95 grs. AE. Pátina oscura. ESCASA. AB-1939. **MBC/MBC+**..... **110,-**

- 209** As. 120-20 a.C. OSSET (SAN JUAN DE AZNALFARACHE, Sevilla). Anv.: Cabeza masculina a derecha, delante OSSET. Rev.: Genio en pie a izquierda con racimo de uvas. 11,90 grs. AE. Pátina verde. AB-1949. **MBC+**..... **75,-**



210



211

- 210** Semis. 50-20 a.C. USECERTE (Zona de TARRAGONA-TERUEL). Anv.: Victoria a derecha, delante OSI. Rev.: Elefante a derecha, delante serpiente, debajo leyenda ibérica. 4 grs. AE. (Leve grita). Pátina oscura. RARA. AB-1956; Vill-1. **MBC**..... **200,-**

- 211** As. 14-36 d.C. ÉPOCA DE TIBERIO. OSICERDA (Zona de TARRAGONA-TERUEL). Anv.: TI. CAESAR AVGVSTVS. Cabeza laureada de Tiberio a derecha. Rev.: MVN. OSICERDA. Toro a derecha. 13,35 grs. AE. Pátina oscura. ESCASA. AB-1958. **MBC-/MBC+**..... **70,-**



212



213

- 212** Semis. 14-36 d.C. ÉPOCA DE TIBERIO. OSICERDA (Zona de TARRAGONA-TERUEL). Anv.: TI. CAESAR AVGVST. Cabeza laureada de Tiberio a derecha. Rev.: MVN. OSIC. 4,60 grs. AE. Pátina verde. MUY ESCASA. AB-1960. **MBC+/EBC**..... **150,-**

- 213** Semis. 150-50 a.C. OSTUR (Zona de CARMONA, Sevilla). Anv.: Bellota a izquierda, debajo OSTUR. Rev.: Dos palmas a derecha. 7,20 grs. AE. (Muy leve oxidación en reverso). Pátina verde. AB-1976. **MBC+/MBC-**..... **80,-**



214



215

- 214** Semis. 50 a.C. CORDUBA (CÓRDOBA). Anv.: Cabeza de Venus a derecha, delante CN. IVLI. L. F. Q., detrás tres puntos. Rev.: Cupido con cornucopia y antorcha a izquierda, detrás CORDVBA, delante tres puntos. 8,80 grs. AE. Pátina oscura. AB-1984. **MBC+**..... **40,-**

- 215** As. 120-20 a.C. RODURCON (Zona SUR DEL EBRO). Anv.: Cabeza masculina a derecha, delante delfín, detrás arado. Rev.: Jinete con lanza a derecha, debajo leyenda ibérica. 7,50 grs. AE. Pátina oscura. RARA. AB-2012; Vill-1. **MBC**..... **180,-**



216

217

**216 Dupondio. 14-36 d.C. ÉPOCA DE TIBERIO. COLONIA ROMULA (SEVILLA).** Anv.: PERM. DIVI AVG. COL. ROM. Cabeza radiada de Augusto a derecha, delante rayo, encima estrella. Rev.: IVLIA AVGVSTA GENETRIX ORBIS. Cabeza de Livia a izquierda, debajo globo, encima creciente. 26,50 grs. AE. (Leve rayita en reverso). Pátina verdosa. AB-2014. **MBC**..... **90,-**

**217 As. 120-50 a.C. SACILI (PEDRO ABAD, Córdoba).** Anv.: Cabeza barbada a derecha, detrás SACI(LI). Rev.: Caballo al paso a derecha. 24,30 grs. AE. (Ligeras erosiones en reverso). Pátina verde oscuro. ESCASA. AB-2019; Vill-1. **MBC+**..... **120,-**



218

219

**218 Semis. 120-50 a.C. SACILI (PEDRO ABAD, Córdoba).** Anv.: Cabeza masculina a derecha, detrás SACILI. Rev.: Caballo a derecha. 11,10 grs. AE. Pátina verde. AB-2020. **MBC+**..... **100,-**

**219 Semis. 120-50 a.C. SACILI (PEDRO ABAD, Córdoba).** Anv.: Cabeza barbada a derecha, detrás (SAC)ILI, que termina por delante de la cabeza. Rev.: Caballo al paso a derecha, debajo L. 12,90 grs. AE. (Rotura de cuño en anverso). Pátina verde. AB-2021 sim.; Vill-3 sim. **(MBC+)**..... **70,-**



220

221

**220 Semis. 120-50 a.C. SACILI (PEDRO ABAD, Córdoba).** Anv.: Cabeza barbada a derecha, detrás SACILI. Rev.: Caballo al paso a derecha, debajo L. 12,40 grs. AE. Pátina verde. AB-2022; Vill-7 sim. **MBC+/MBC**..... **70,-**

**221 Dracma. 300-200 a.C. ARSE (SAGUNTO, Valencia).** Anv.: Cabeza de Hércules laureada a derecha, con clava sobre el hombro, delante delfín. Rev.: Toro embistiendo a derecha, encima estrella, debajo leyenda ibérica ARSKITAR. 2,78 grs. AR. ESCASA. AB-2034; Vill-19. **EBC**..... **600,-**



222

223

224

**222 Cuadrante. 170-20 a.C. ARSE (SAGUNTO, Valencia).** Anv.: Concha. Rev.: Delfín a derecha, delante (tres glóbulos), encima C.A.P.V., debajo leyenda ibérica ARSE. 4,20 grs. AE. Pátina marrón. MUY ESCASA. AB-2058; Vill-57. **MBC**..... **40,-**

**223 Cuadrante. 170-20 a.C. ARSE (SAGUNTO, Valencia).** Anv.: Concha. Rev.: Delfín a derecha, debajo tridente a izquierda y MQ. 2,65 grs. AE. Variante por tridente a izquierda. Pátina verde. AB-2060 var.; Vill-53 var. **EBC-**..... **80,-**

**224 Cuadrante. 170-20 a.C. ARSE (SAGUNTO, Valencia).** Anv.: Concha. Rev.: Delfín a derecha, encima creciente y tres glóbulos, debajo MA. MB. 3,70 grs. AE. Pátina oscura. AB-2061; Vill-67. **MBC-**..... **50,-**



225



226



227

- 225 Sextante. 170-20 a.C. ARSE (SAGUNTO, Valencia).** Anv.: Concha. Rev.: Delfín a derecha, encima creciente, debajo estrella y letra ibérica A. 1,45 grs. AE. Pátina verde. AB-2064. **MBC+**..... **25,-**
- 226 As. 120-100 a.C. ARSE (SAGUNTO, Valencia).** Anv.: Cabeza masculina a derecha, detrás caduceo. Rev.: Jinete con lanza a derecha, encima estrella, debajo leyenda ibérica. 12,70 grs. AE. Pátina oscura. AB-2072; Vill-29. **MBC**..... **70,-**
- 227 As. 120-100 a.C. ARSE (SAGUNTO, Valencia).** Anv.: Cabeza masculina a izquierda, detrás caduceo. Rev.: Jinete con lanza a derecha, encima estrella, debajo leyenda ibérica. 15,98 grs. AE. Pátina verde. AB-2073. **MBC-**..... **100,-**



228



229

- 228 As. 150-100 a.C. ARSE (SAGUNTO). TIPO NEPTUNO-VICTORIA.** Anv.: Cabeza de Neptuno a derecha, detrás tridente. Rev.: Victoria alada, sobre proa de nave a izquierda, delante leyenda. 12,05 grs. AE. Estas emisiones normalmente salen en calidad muy deficientes y la leyenda del reverso no visible. Pátina verde. RARA EN ESTA CALIDAD. AB-2074; Vill-1. **MBC+**..... **150,-**
- 229 As. 50-20 a.C. ARSE (SAGUNTO, Valencia).** Anv.: Cabeza galeada de Roma a derecha, alrededor leyenda ibérica ICoRBeLES y BaLCaCaLDaR. Rev.: Proa a derecha, encima Victoria, a derecha caduceo, debajo leyenda ibérica. 20,20 grs. AE. (Leves concreciones rojizas). Pátina oscura. AB-2076. **MBC**..... **90,-**



230



231



232



233

- 230 Cuadrante. 50-20 a.C. ARSE (SAGUNTO, Valencia).** Anv.: Concha. Rev.: Delfín a izquierda, debajo SAGVNT. 4,48 grs. AE. Pátina verde. RARA. AB-2089; Vill-62. **MBC+**..... **150,-**
- 231 As. 14-36 d.C. ÉPOCA DE TIBERIO. SAGUNTO (Valencia).** Anv.: TI. CAESAR DIVI. AVG. F. AVG. Cabeza de Tiberio a derecha. Rev.: SAG. L. SEMP. GEMINO. L. VAL. SVRA. II VIR. Nave y resello D.D. 12,50 grs. AE. (Leve erosión en pátina del reverso). Pátina verde. AB-2091. **MBC+**..... **100,-**
- 232 As. 120-20 a.C. SAITI (XÁTIVA, Valencia).** Anv.: Cabeza masculina a derecha, detrás cetro. Rev.: Jinete con palma a derecha, debajo leyenda ibérica. 29,15 grs. AE. Pátina oscura. AB-2097; Vill-12. **MBC**..... **180,-**
- 233 As. 120-20 a.C. SAITI (XÁTIVA, Valencia).** Anv.: Cabeza masculina con diadema a derecha, detrás espiga. Rev.: Jinete con lanza a derecha, debajo leyenda ibérica. 14,57 grs. AE. (Leves oxidaciones). AB-2100. **EBC-/MBC+**..... **150,-**



234



235



236

- 234** As. 120-20 a.C. SAITI (XÁTIVA, Valencia). Anv.: Cabeza masculina diademada a derecha, detrás espiga. Rev.: Jinete con lanza a derecha, debajo leyenda ibérica. 13,40 grs. AE. Pátina oscura. AB-2100. **MBC**..... 100,-
- 235** Cuadrante. 120-20 a.C. SAITI (XÁTIVA, Valencia). Anv.: Concha. Rev.: Medio Pegaso a derecha, encima tres glóbulos, debajo leyenda ibérica. 6,55 grs. AE. Pátina marrón. RARA. AB-2103; Vill-5. **MBC+**..... 200,-
- 236** As. 120-20 a.C. SAMALA (Zona de ARAGÓN). Anv.: Cabeza masculina a derecha, entre dos delfines. Rev.: Jinete con lanza a derecha, debajo leyenda ibérica. 8,70 grs. AE. Pátina verde. RARA. AB-2111; Vill-1. **MBC+**..... 250,-



237



238



239

- 237** As. 120-50 a.C. SEARO (UTRERA, Sevilla). Anv.: Cabeza de Hércules con piel de león a derecha. Rev.: Dos espigas a derecha, entre ambas SEARO. 11,30 grs. AE. Pátina verde. AB-2112. **MBC+**..... 100,-
- 238** As. 120-50 a.C. SEARO (UTRERA, Sevilla). Anv.: Cabeza masculina a derecha, delante S. Rev.: Dos espigas a derecha, entre ambas SEARO. 9,80 grs. AE. (Leves concreciones en anverso). Pátina verde. AB-2113; Vill-3. **MBC**..... 50,-
- 239** As. 120-50 a.C. SEARO (UTRERA, Sevilla). Anv.: Cabeza masculina a derecha, delante S. Rev.: Dos espigas a derecha, entre ambas SEARO. 13,20 grs. AE. Pátina verde. AB-2113. **MBC+/MBC**..... 90,-



240



241



242

- 240** As. 120-50 a.C. SEARO (UTRERA, Sevilla). Anv.: Cabeza de Hércules con piel de león a derecha. Rev.: Dos espigas a derecha, entre ellas SEARO. 16 grs. AE. Pátina verde. AB-2112; Vill-1. **MBC/MBC+**..... 60,-
- 241** Semis. 120-50 a.C. SEARO (UTRERA, Sevilla). Anv.: Cabeza masculina con piel de león a derecha. Rev.: Espiga. 5,80 grs. AE. Pátina oscura. AB-2114; Vill-2. **EBC-**..... 75,-
- 242** Semis. 120-50 a.C. SEARO (UTRERA, Sevilla). Anv.: Cabeza masculina a derecha. Rev.: Espiga. 6,60 grs. AE. Pátina verde. AB-2115. **MBC+**..... 60,-



243



- 243** Denario. 120-20 a.C. SECAISA (BELMONTE, Zaragoza). Anv.: Cabeza masculina a derecha, detrás signos ibéricos Se. Rev.: Jinete con palma a derecha, debajo leyenda ibérica. 3,96 grs. AR. (Leve rayita en reverso). RARA. AB-2119; Vill-23. **EBC**..... 1.500,-



244



245

**244** As. 120-20 a.C. SECAISA (BELMONTE, Zaragoza). Anv.: Cabeza masculina a derecha, detrás leona. Rev.: Jinete con insignia a derecha, debajo leyenda ibérica. 18,79 grs. AE. Pátina marrón. AB-2124; Vill-5. **MBC**..... **60,-**

**245** As. 120-20 a.C. SECAISA (BELMONTE, Zaragoza). Anv.: Cabeza masculina a derecha, delante leona. Rev.: Jinete con insignia hacia delante con águila a derecha, debajo leyenda ibérica. 11,50 grs. AE. Pátina oscura. RARA. AB-2126; Vill-2. **MBC+**..... **300,-**



246



247

**246** As. 120-20 a.C. SECAISA (BELMONTE, Zaragoza). Anv.: Cabeza masculina a derecha, detrás leona. Rev.: Jinete con insignia con águila a derecha. En exergo: leyenda ibérica. 15,80 grs. AE. Pátina marrón y verdosa. AB-2128; Vill-5. **(EBC)**..... **140,-**

**247** AS. 120-20 a.C. SECAISA (BELMONTE, Zaragoza). Anv.: Cabeza barbada a derecha, detrás leona. Rev.: Jinete con insignia con águila a derecha, debajo leyenda ibérica en cartela. 18,80 grs. AE. (Ligeras erosiones en canto). Pátina oscura. ESCASA. AB-2129; Vill-16. **(MBC+)**..... **170,-**



248



249



250

**248** As. 120-20 a.C. SECAISA (BELMONTE, Zaragoza). Anv.: Cabeza masculina a derecha entre dos delfines. Rev.: Jinete con lanza a derecha, debajo leyenda ibérica. 8,90 grs. AE. Pátina verde. AB-2131 sim.; Vill-42. **MBC+/MBC**..... **50,-**

**249** As. 120-20 a.C. SECAISA (BELMONTE, Zaragoza). Anv.: Cabeza masculina a derecha entre dos delfines. Rev.: Jinete con lanza a derecha, debajo leyenda ibérica. 6,75 grs. AE. Pátina oscura. AB-2131 sim.; Vill-43. **MBC+**..... **60,-**

**250** As. 120-20 a.C. SECAISA (BELMONTE, Zaragoza). Anv.: Cabeza masculina a derecha, entre dos delfines. Rev.: Jinete con lanza a derecha, debajo leyenda ibérica. 7 grs. AE. Pátina verde. AB-2133; Vill-40 sim. **MBC+**..... **60,-**



251



252



253

**251** As. 120-20 a.C. SECAISA (BELMONTE, Zaragoza). Anv.: Cabeza masculina a derecha entre dos delfines. Rev.: Jinete con lanza a derecha, debajo leyenda ibérica. 13,70 grs. AE. Pátina oscura. AB-2137 sim.; Vill-44. **MBC/MBC+**..... **65,-**

**252** As. 120-20 a.C. SECAISA (BELMONTE, Zaragoza). Anv.: Cabeza masculina a derecha, delante delfín, detrás letras ibéricas SE. Rev.: Jinete a derecha, debajo leyenda ibérica. 9,19 grs. AE. Pátina verde. ESCASA. AB-2138. **MBC+**..... **120,-**

**253** As. 120-20 a.C. SECAISA (BELMONTE, Zaragoza). Anv.: Cabeza masculina a derecha, detrás leona. Rev.: Jinete con cetro a derecha, debajo leyenda ibérica. 16,25 grs. AE. Acuñación floja en parte. Pátina oscura. RARA. AB-No cat.; Vill-4 mismo ejemplar. **(MBC+)**..... **120,-**



254

255

256

- 254 Semis. 120-20 a.C. SECAISA (BELMONTE, Zaragoza).** Anv.: Cabeza masculina a derecha, detrás leona. Rev.: Caballo galopando a derecha, debajo leyenda ibérica. 10,55 grs. AE. Pátina oscura. AB-2140 sim.; Vill-10 sim. **MBC+**..... **80,-**
- 255 Semis. 120-20 a.C. SECAISA (BELMONTE, Zaragoza).** Anv.: Cabeza masculina a derecha, delante letra ibérica S. Rev.: Caballo al galope a derecha, debajo leyenda ibérica. 4,75 grs. AE. Pátina verde oscura. AB-2142; Vill-30. **EBC-**..... **120,-**
- 256 Cuadrante. 120-20 a.C. SECAISA (BELMONTE, Zaragoza).** Anv.: Cabeza masculina a derecha, detrás leona. Rev.: Medio Pegaso a derecha, encima cuatro glóbulos, debajo leyenda ibérica. 5,45 grs. AE. (Leves erosiones en anverso). Pátina oscura. ESCASA. AB-2148; Vill-12. **EBC-**..... **100,-**



257

258

259

- 257 Cuadrante. 120-20 a.C. SECAISA (BELMONTE, Zaragoza).** Anv.: Cabeza masculina a derecha, delante signo ibérico S. Rev.: Caballo galopando a derecha, encima tres glóbulos, debajo leyenda ibérica SEKA. 4,30 grs. AE. Pátina verde oscuro. ESCASA. AB-No cat.; Vill-34. **EBC/MBC**..... **110,-**
- 258 Cuadrante. 120-20 a.C. SECAISA (BELMONTE, Zaragoza).** Anv.: Cabeza masculina a derecha, delante signo ibérico S. Rev.: Caballo galopando a derecha, encima cuatro glóbulos, debajo leyenda ibérica Se. 5,27 grs. AE. Pátina verde y rojiza. ESCASA. AB-No cat.; Vill-35. **MBC/EBC-**..... **70,-**
- 259 Sextante. 120-20 a.C. SECAISA (BELMONTE, Zaragoza).** Anv.: Cabeza masculina diademada a derecha, detrás signos ibéricos Se. Rev.: Caballo galopando a derecha, encima tres glóbulos, debajo leyenda ibérica. 1,20 grs. AE. Pátina oscura. ESCASA. AB-2150; Vill-28. **MBC+/MBC-**..... **60,-**



260

261

262

- 260 AS. 120-20 a.C. SECOTIAS (SIGÜENZA, Guadalajara).** Anv.: Cabeza masculina a derecha, detrás LACAS. Rev.: Jinete con lanza a derecha, debajo leyenda ibérica. 11,90 grs. AE. Pátina oscura. AB-2153. **MBC/MBC-**..... **150,-**
- 261 Denario. 120-20 a.C. SEGIA (EJEA DE LOS CABALLEROS, Zaragoza).** Anv.: Cabeza barbada a derecha, detrás letras ibéricas ON. Rev.: Jinete con lanza a derecha, debajo leyenda ibérica. 3,22 grs. AR. MUY ESCASA. AB-2156; Vill-1. **BC+/MBC**..... **150,-**
- 262 As. 120-20 a.C. SEGIA (EJEA DE LOS CABALLEROS, Zaragoza).** Anv.: Cabeza barbada a derecha, detrás letras ibéricas ON. Rev.: Jinete con lanza a derecha, debajo leyenda ibérica. 11,80 grs. AE. AB-2161; Vill-3. **MBC**..... **75,-**



263

264

- 263 Cuadrante. 120-20 a.C. SEGIA (EJEA DE LOS CABALLEROS, Zaragoza).** Anv.: Cabeza masculina a derecha, detrás delfín. Rev.: Caballo a derecha, encima tres glóbulos, debajo leyenda ibérica. 4,60 grs. AE. Pátina verde. AB-2166; Vill-13. **MBC**..... **60,-**
- 264 As. 120-20 a.C. SEGISANOS (CANALES DE LA SIERRA, La Rioja).** Anv.: Cabeza masculina a derecha, delante delfín, detrás signo ibérico S. Rev.: Jinete con lanza a derecha, debajo leyenda ibérica curva. 9,30 grs. AE. Pátina verde. RARA. AB-2167; Vill-1. **MBC-/MBC**..... **80,-**



- 265** Denario. 120-30 a.C. **SECOBIRICES (SAELICES, Cuenca)**. Anv.: Cabeza masculina a derecha, detrás creciente, debajo letra ibérica S. Rev.: Jinete con lanza a derecha, asomando dos pies, debajo leyenda ibérica. 4,10 grs. AR. AB-2172. **MBC+/MBC**..... **75,-**
- 266** As. 120-30 a.C. **SECOBIRICES (SAELICES, Cuenca)**. Anv.: Cabeza masculina a derecha, delante delfín, detrás palma y debajo signo ibérico S. Rev.: Jinete con lanza a derecha, debajo leyenda ibérica. 10,32 grs. AE. AB-2176; Vill-1. **MBC**..... **50,-**
- 267** As. 27 a.C.-14 d.C. **ÉPOCA DE TIBERIO. SEGOBRIGA (SAELICES, Cuenca)**. Anv.: TI. CAESAR DIVI AVG. F. AVGVST. IMP. VIII. Cabeza descubierta de Tiberio a derecha. Rev.: SEGOBRIGA, alrededor láurea. 9,40 grs. AE. Pátina oscura. AB-2186. **MBC**..... **50,-**



- 268** Semis. 14-36 d.C. **ÉPOCA DE TIBERIO. SEGOBRIGA (SAELICES, Cuenca)**. Anv.: TI. CAESAR DIVI. AVG. F. AVGVST. Cabeza descubierta de Tiberio a derecha. Rev.: SEGOBRIGA dentro de láurea. 6,40 grs. AE. Pátina oscura. AB-2190. **MBC+**..... **65,-**
- 269** As. 37-41 d.C. **ÉPOCA DE CALÍGULA. SEGOBRIGA (SAELICES, Cuenca)**. Anv.: C. CAESAR AVG. GERMANICVS IMP. Cabeza laureada de Calígula a izquierda. Rev.: SEGOBRIGA dentro de láurea. 14,20 grs. AE. Doble acuñación en pequeña parte en anverso. Pátina verde. AB-2191. **MBC+**..... **125,-**
- 270** As. 30-20 a.C. **SEGOVIA**. Anv.: Cabeza masculina a derecha, a los lados C - L. Rev.: Jinete con lanza a derecha, debajo SEGOVIA. 9,05 grs. AE. Pátina oscura. ESCASA. AB-2193; Vill-1. **MBC**..... **140,-**



- 271** Denario. 120-20 a.C. **SESARS (Zona de ARAGÓN)**. Anv.: Cabeza barbada a derecha, detrás letras ibéricas BoN. Rev.: Jinete con lanza a derecha, debajo leyenda ibérica. 3,80 grs. AR. (Plata ligeramente porosa en pequeña parte). MUY ESCASA. AB-2194; Vill-1. **EBC-**..... **500,-**



- 272** Denario forrado. 120-20 a.C. **SESARS (Zona de ARAGÓN)**. Anv.: Cabeza barbada a derecha, detrás letras ibéricas BoN. Rev.: Jinete con lanza a derecha, debajo leyenda ibérica. 3,30 grs. AR/AE. (Metal levemente poroso. Ligera rayita). AB-2194 sim.; Vill-1 sim. **(MBC+)**..... **50,-**
- 273** As. 120-20 a.C. **SESARS (Zona de ARAGÓN)**. Anv.: Cabeza barbada a derecha, detrás delfín. Rev.: Jinete con lanza a derecha, encima estrella, debajo leyenda ibérica. 9,20 grs. AE. Pátina verde. AB-2199. **MBC+/MBC**..... **125,-**





274



275



276

- 274 Semis. 120-20 a.C. SESARS (Zona de ARAGÓN).** Anv.: Cabeza masculina a derecha, detrás signo ibérico (S). Rev.: Pegaso a derecha, encima círculo, debajo leyenda ibérica. 4,05 grs. AE. (Ligeramente doblada. Leve grieta). Pátina verde. MUY ESCASA. AB-2202; Vill-7. **(MBC)**..... **50,-**
- 275 Cuadrante. 120-20 a.C. SESARS (Zona de ARAGÓN).** Anv.: Cabeza masculina diademada a derecha, detrás ¿?. Rev.: Caballo galopando a derecha, encima tres glóbulos, debajo leyenda ibérica. 2,45 grs. AE. Pátina verde. MUY ESCASA. AB-2203; Vill-8. **MBC+/MBC**..... **80,-**
- 276 As. 120-20 a.C. SETEISCEN (SÁSTAGO, Zaragoza).** Anv.: Cabeza masculina a derecha, detrás creciente. Rev.: Jinete con insignia a derecha, debajo leyenda ibérica. 11,10 grs. AE. Pátina oscura. AB-2205; Vill-1. **MBC**..... **80,-**



277



278



279

- 277 Semis. 120-20 a.C. SETEISCEN (SÁSTAGO, Zaragoza).** Anv.: Cabeza masculina a derecha, detrás arado. Rev.: Caballo a derecha, encima caduceo, debajo leyenda ibérica. 7,98 grs. AE. Pátina oscura. ESCASA. AB-2211; Vill-2. **EBC-**..... **150,-**
- 278 Cuadrante. 120-20 a.C. SETEISCEN (SÁSTAGO, Zaragoza).** Anv.: Cabeza masculina a derecha. Rev.: Caballo a derecha, encima tres puntos, debajo leyenda ibérica. 2,85 grs. AE. Pátina oscura. AB-2213; Vill-3. **EBC-**..... **120,-**
- 279 Cuadrante. 120-20 a.C. SETEISCEN (SÁSTAGO, Zaragoza).** Anv.: Cabeza imberbe a derecha. Rev.: Caballo saltando a derecha, encima \*\*\*, debajo leyenda ibérica. 3,44 grs. RARA. AB-2213. **MBC+**..... **300,-**



280



281



282



283



284

- 280 Semis. 120-20 a.C. SETEIS (SÁSTAGO, Zaragoza).** Anv.: Cabeza masculina a derecha, rodeada por tres delfines. Rev.: Caballo galopando a derecha, encima creciente, debajo leyenda ibérica. 3,45 grs. AE. Pátina oscura. ESCASA. AB-2217; Vill-10. **MBC+**..... **70,-**
- 281 Cuadrante. 120-20 a.C. SETEIS (SÁSTAGO, Zaragoza).** Anv.: Cabeza masculina a derecha, rodeada por tres delfines. Rev.: Medio Pegaso a derecha, debajo leyenda ibérica. 2,70 grs. AE. Pátina oscura y rojiza. MUY ESCASA. AB-2218; Vill-11. **MBC**..... **60,-**
- 282 As. 200-20 a.C. SEXI (ALMUÑÉCAR, Granada).** Anv.: Cabeza de Hércules con piel de león a izquierda, detrás clava. Rev.: Dos atunes a derecha, entre ambos leyenda púnica, encima estrella, debajo punto y creciente. 12,40 grs. AE. Pátina verde. AB-2231. **MBC**..... **100,-**
- 283 Semis. 200-20 a.C. SEXI (ALMUÑÉCAR, Granada).** Anv.: Cabeza con casco a derecha. Rev.: Atún a derecha, encima leyenda neopúnica, debajo letra fenicia alef. 5,80 grs. AE. Pátina verde. AB-2241; Vill-17. **EBC-**..... **80,-**
- 284 Cuadrante. 200-20 a.C. SEXI (ALMUÑÉCAR, Granada).** Anv.: Cabeza masculina con casco a derecha. Rev.: Cornucopia, a sus lados leyenda neopúnica SK-S. 2,65 grs. AE. Pátina oscura. AB-2245; Vill-19. **EBC-**..... **90,-**



285



286

**285 Semis. 150-100 a.C. SISAPO (Zona de ALMADÉN, Ciudad Real).** Anv.: Cabeza masculina a derecha. Rev.: Caballo a derecha, detrás palma. 9,10 grs. AE. Pátina verde. AB-2252. **MBC.**..... **40,-**

**286 As. 50 a.C. TAMUSIENS (Zona Sureste de la Península).** Anv.: Cabeza masculina a derecha, delante delfín, detrás signos ibéricos (TA)M. Rev.: Nave con remeros a derecha, encima TAMVSIENSI. 24,30 grs. AE. Pátina verde. RARA. AB-2263; Vill-1. **MBC.**..... **200,-**



287



288



289

**287 Denario. 120-20 a.C. CESE (TARRAGONA).** Anv.: Cabeza masculina a derecha. Rev.: Jinete con palma a derecha, conduciendo un segundo caballo, debajo leyenda ibérica. 4,05 grs. AR. AB-2266; Vill-17. **MBC.**..... **250,-**

**288 Denario. 120-20 a.C. CESE (TARRAGONA).** Anv.: Cabeza masculina a derecha. Rev.: Jinete con palma a derecha, concidiendo un segundo caballo, debajo leyenda ibérica. 3,67 grs., AR. AB-2266. **MBC-.**..... **180,-**

**289 As. 120-20 a.C. CESE (TARRAGONA).** Anv.: Cabeza barbada a derecha. Rev.: Jinete con palma a derecha, debajo leyenda ibérica. 24,50 grs. AE. Pátina oscura. RARA. AB-2269; Vill-3. **MBC/MBC-.**..... **150,-**



290



291



292

**290 As. 120-20 a.C. CESE (TARRAGONA).** Anv.: Cabeza masculina a derecha. Rev.: Jinete con palma a derecha, debajo leyenda ibérica. 14,77 grs. AE. Pátina verdosa. AB-2270; Vill-4. **MBC/MBC-.**..... **50,-**

**291 As. 120-20 a.C. CESE (TARRAGONA).** Anv.: Cabeza masculina a izquierda, detrás timón. Rev.: Jinete con palma a derecha, debajo leyenda ibérica. 12 grs. AE. Pátina verde. MUY RARA. AB-No cat.; Vill-68. **MBC.**..... **200,-**

**292 As. 120-20 a.C. CESE (TARRAGONA).** Anv.: Cabeza masculina a derecha, detrás signo ibérico A. Rev.: Jinete con palma a derecha, debajo leyenda ibérica. 9,35 grs. AE. Pátina verde. AB-2287; Vill-101. **MBC.**..... **60,-**



293



294



295

**293 As. 120-20 a.C. CESE (TARRAGONA).** Anv.: Cabeza masculina a derecha, detrás letra ibérica Ta. Rev.: Jinete con palma a derecha, debajo leyenda ibérica. 7,52 grs. AE. (Descentrada). Pátina verde. AB-2289. **MBC+.**..... **80,-**

**294 As. 120-20 a.C. CESE (TARRAGONA).** Anv.: Cabeza masculina a derecha, detrás signos ibéricos TIKI. Rev.: Jinete con palma a derecha, debajo leyenda ibérica. 7,85 grs. AE. Pátina oscura. AB-2294; Vill-102. **MBC+.**..... **70,-**

**295 Semis. 120-20 a.C. CESE (TARRAGONA).** Anv.: Cabeza masculina a derecha. Rev.: Caballo galopando a derecha, debajo leyenda ibérica. 10,25 grs. AE. Pátina verde. MUY ESCASA. AB-2299; Vill-1. **MBC+.**..... **120,-**



296



297



298

- 296 Semis. 120-20 a.C. CESE (TARRAGONA).** Anv.: Cabeza masculina a derecha. Rev.: Caballo galopando a derecha, debajo leyenda ibérica. 7,10 grs. AE. Pátina verde. AB-2303; Vill-12. **MBC**..... **50,-**
- 297 Semis. 120-20 a.C. CESE (TARRAGONA).** Anv.: Cabeza masculina a derecha, detrás caduceo. Rev.: Caballo al trote a derecha, glóbulo entre las patas delanteras, debajo leyenda ibérica. 6,40 grs. AE. Bonita pátina verde. AB-2306; Vill-47. **MBC**..... **80,-**
- 298 Semis. 120-20 a.C. CESE (TARRAGONA).** Anv.: Cabeza masculina a derecha, detrás clava. Rev.: Caballo a derecha, entre las patas delanteras un glóbulo, debajo leyenda ibérica. 5,20 grs. AE. Pátina oscura. AB-2307; Vill-35. **MBC+**..... **90,-**



299



300



301

- 299 Semis. 120-20 a.C. CESE (TARRAGONA).** Anv.: Cabeza masculina a derecha, detrás proa de nave. Rev.: Caballo a derecha, debajo leyenda ibérica. 4,80 grs. AE. Pátina oscura. AB-2309. **MBC**..... **120,-**
- 300 Semis. 120-20 a.C. CESE (TARRAGONA).** Anv.: Cabeza masculina a derecha, detrás letra ibérica Cu. Rev.: Caballo a derecha, debajo leyenda ibérica. 4,80 grs. AE. Pátina oscura. AB-2315; Vill-86. **MBC**..... **70,-**
- 301 Semis. 120-20 a.C. CESE (TARRAGONA).** Anv.: Cabeza masculina a derecha, detrás signo ibérico Du. Rev.: Caballo a derecha, debajo leyenda ibérica. 5,75 grs. AE. Pátina verde oscuro. AB-2317; Vill-83. **MBC+**..... **70,-**



302

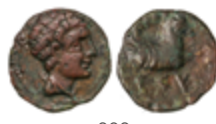

303



304

- 302 Cuadrante. 120-20 a.C. CESE (TARRAGONA).** Anv.: Cabeza masculina a derecha, detrás tres glóbulos. Rev.: Medio Pegaso a derecha, encima estrella y creciente, debajo leyenda ibérica. 2,52 grs. AE. Pátina oscura. AB-2326; Vill-9. **MBC**..... **50,-**
- 303 Cuadrante. 120-20 a.C. CESE (TARRAGONA).** Anv.: Cabeza masculina a derecha, detrás caduceo. Rev.: Medio Pegaso a derecha, encima tres glóbulos, debajo leyenda ibérica. 1,30 grs. AE. Pátina marrón verdoso. AB-2330; Vill-48. **MBC+/MBC**..... **70,-**
- 304 Cuadrante. 120-20 a.C. CESE (TARRAGONA).** Anv.: Cabeza masculina a derecha, detrás punta de lanza. Rev.: Medio Pegaso a derecha, encima tres puntos, debajo leyenda ibérica. 2,60 grs. AE. Pátina oscura. AB-2331; Vill-42. **MBC+**..... **65,-**



305



306



307

- 305 Cuadrante. 120-20 a.C. CESE (TARRAGONA).** Anv.: Cabeza masculina a derecha, detrás palma. Rev.: Medio Pegaso a derecha, encima tres glóbulos, debajo leyenda ibérica. 2 grs. AE. Pátina oscura. AB-2333 var.; Vill-45. **MBC+**..... **65,-**
- 306 Cuadrante. 120-20 a.C. CESE (TARRAGONA).** Anv.: Cabeza masculina a derecha, detrás timón. Rev.: Medio Pegaso a derecha, encima tres puntos, debajo leyenda ibérica. 2,93 grs. AE. Pátina oscura. AB-2336; Vill-70. **MBC**..... **60,-**
- 307 Cuadrante. 120-20 a.C. CESE (TARRAGONA).** Anv.: Cabeza masculina a derecha, detrás clava. Rev.: Hipocampo a derecha, encima tres glóbulos, debajo leyenda ibérica. 1,98 grs. AE. Pátina verde. AB-2339; Vill-36. **MBC+**..... **85,-**



308



309



310



311

- 308 Sextante. 120-20 a.C. CESE (TARRAGONA).** Anv.: Cabeza masculina a derecha, detrás dos glóbulos. Rev.: Delfín a derecha, debajo leyenda ibérica. 1,90 grs. AE. (Leve concreción en reverso). Pátina verde. AB-2343; Vill-7. **MBC+**..... **95,-**
- 309 Sextante. 120-20 a.C. CESE (TARRAGONA).** Anv.: Cabeza masculina a derecha, detrás punta de lanza. Rev.: Delfín a derecha, encima dos glóbulos, debajo leyenda ibérica. 2,32 grs. AE. Pátina verde. ESCASA. AB-2345; Vill-43. **EBC-**..... **95,-**
- 310 Sextante. 120-20 a.C. CESE (TARRAGONA).** Anv.: Cabeza masculina a derecha, detrás caduceo. Rev.: Delfín a derecha, encima dos glóbulos, debajo leyenda ibérica. 3,98 grs. AE. Pátina verde oscura. AB-2346; Vill-27. **(MBC+)**..... **70,-**
- 311 Uncia. 120-20 a.C. CESE (TARRAGONA).** Anv.: Cabeza de Mercurio a derecha, detrás glóbulo. Rev.: Caballo galopando a derecha, encima glóbulo, debajo leyenda ibérica. 1,70 grs. AE. Pátina verde. MUY ESCASA. AB-2347; Vill-16. **MBC.**..... **130,-**



312



313



314

- 312 Uncia. 120-20 a.C. CESE (TARRAGONA).** Anv.: Cabeza de Mercurio a derecha. Rev.: Caballo sentado a derecha, encima punto, debajo leyenda ibérica. 1,60 grs. AE. Pátina marrón. AB-2347. **MBC/MBC-**..... **125,-**
- 313 Uncia. 120-20 a.C. CESE (TARRAGONA).** Anv.: Cabeza de Mercurio a derecha, detrás caduceo. Rev.: Caballo al galope a derecha, encima glóbulo, debajo leyenda ibérica. 1,20 grs. AE. Pátina oscura. MUY ESCASA. AB-2348; Vill-28. **MBC-**..... **75,-**
- 314 Semis. 27 a.C.-14 d.C. ÉPOCA DE AUGUSTO. TARRACO (TARRAGONA).** Anv.: CAESARES GEM. Cayo y Lucio en pie con escudos. Rev.: C. V. T. TARR. Toro a derecha. 3,55 grs. AE. (Ligeramente descentrada). Pátina verde. AB-2359. **(MBC+)**..... **75,-**



315



316

- 315 Dupondio. 14-36 d.C. ÉPOCA DE TIBERIO. TARRACO (TARRAGONA).** Anv.: DIVVS AVGVSTVS PATER. Cabeza radiada de Augusto a izquierda. Rev.: Ara, alrededor C.V.T.T. 22,60 grs. AE. RARA. AB-2368. **BC+**..... **100,-**
- 316 Dupondio. 14-36 d.C. ÉPOCA DE TIBERIO. TARRACO (TARRAGONA).** Anv.: TI. CAESAR DIVI AVG. F. AVGVSTVS. Cabeza laureada de Tiberio a izquierda. Rev.: (AETERNI)TATIS AV(GVS)TAE C.V.T.T. Templo octástilo. 22,10 grs. AR. (Ligeras erosiones en metal). RARA. AB-2372. **MBC-**..... **200,-**



317



318

- 317 As. 120-20 a.C. TERCACOM (TIERGA, Zaragoza).** Anv.: Cabeza masculina a derecha, entre dos delfines. Rev.: Jinete con lanza a derecha, debajo leyenda ibérica. 10,40 grs. AE. Pátina verde oscuro. AB-2386; Vill-2. **MBC.**..... **50,-**
- 318 As. 120-20 a.C. TITUM (Zona de ARAGÓN).** Anv.: Cabeza masculina a derecha, delante delfín, detrás arado. Rev.: Jinete con lanza a derecha, debajo leyenda ibérica. 7,85 grs. AE. Pátina verde. AB-2388; Vill-1. **MBC.**..... **75,-**



- 319** As. 120-20 a.C. TITIACOS (TRICIO, La Rioja). Anv.: Cabeza barbada a derecha, detrás signo ibérico Ti. Rev.: Jinete con lanza a derecha, debajo leyenda ibérica. 9,60 grs. AE. Pátina rojiza y verde. AB-2392; Vill-3. **MBC+**..... **70,-**
- 320** As. 120-20 a.C. TITIACOS (TRICIO, La Rioja). Anv.: Cabeza barbada a derecha, detrás signo ibérico Ti. Rev.: Jinete con lanza a derecha, debajo entre dos líneas leyenda ibérica. 9,15 grs. AE. Pátina oscura. AB-2393; Vill-6. **EBC-**..... **80,-**
- 321** As. 120-20 a.C. TITIACOS (TRICIO, La Rioja). Anv.: Cabeza barbada a derecha, detrás signo ibérico Ti. Rev.: Jinete con lanza a derecha, debajo leyenda ibérica. 8,80 grs. AE. Pátina oscura. AB-2394; Vill-11. **EBC-**..... **80,-**



- 322** As. 120-20 a.C. TITIACOS (TRICIO, La Rioja). Anv.: Cabeza barbada a derecha, detrás signo ibérico Ti. Rev.: Jinete con lanza a derecha, debajo leyenda ibérica. 12,25 grs. AE. Pátina oscura y verdosa. AB-2395; Vill-12. **MBC+/MBC**..... **60,-**
- 323** Cuadrante. 120-20 a.C. TITIACOS (TRICIO, La Rioja). Anv.: Cabeza masculina a derecha, detrás letra ibérica Ti, delante tres glóbulos. Rev.: Caballo a derecha, encima tres glóbulos, debajo leyenda ibérica. 4,75 grs. AE. Pátina oscura. RARA. AB-2399; Vill-8. **(MBC+)**..... **80,-**
- 324** Sextante. 120-20 a.C. TITIACOS (TRICIO, La Rioja). Anv.: Cabeza masculina a derecha, detrás signo ibérico Ti. Rev.: Medio Pegaso a derecha, debajo cuatro glóbulos. 3,55 grs. AE. Pátina verdosa. ESCASA. AB-2400; Vill-9. **EBC-/MBC+**..... **80,-**



- 325** Denario. 120-20 a.C. TURIASU (TARAZONA, Zaragoza). Anv.: Cabeza barbada a derecha, con letras ibéricas Tu y Ca, debajo del cuello creciente. Rev.: Jinete con lanza a derecha, debajo leyenda ibérica. 3,95 grs. AR. Restos de brillo original. MUY ESCASA. AB-2416; Vill-17. **EBC**..... **160,-**
- 326** Denario. 120-20 a.C. TURIASU (TARAZONA, Zaragoza). Anv.: Cabeza barbada a derecha con letras ibéricas Tu, Ca y S. Rev.: Jinete con lanza a derecha, debajo leyenda ibérica. 4,10 grs. AR. AB-2417; Vill-33. **EBC-/EBC**..... **100,-**
- 327** Quinario. 120-20 a.C. TURIASU (TARAZONA, Zaragoza). Anv.: Cabeza galeada a derecha entre letras ibéricas Ca y Tu. Rev.: Jinete con palma a derecha conduciendo un segundo caballo a derecha, debajo leyenda ibérica. 1,70 grs. AR. MUY RARA. AB-2422; Vill-16. **MBC-**..... **500,-**
- 328** As. 120-20 a.C. TURIASU (TARAZONA, Zaragoza). Anv.: Cabeza barbada a derecha, delante delfín, detrás signo ibérico Ca. Rev.: Jinete con hoz de guerra a derecha, debajo leyenda ibérica. 8,40 grs. AE. Pátina verde oscuro. AB-2425; Vill-4. **EBC-/MBC+**..... **120,-**



- 329** Semis. 120-20 a.C. **TURIASU (TARAZONA, Zaragoza)**. Anv.: Cabeza barbada a derecha, detrás signo ibérico Ca. Rev.: Caballo al galope a derecha, debajo leyenda ibérica. 5 grs. AE. Pátina oscura. RARA. AB-2430 sim.; Vill-23A. **MBC-**..... **75,-**
- 330** As. 27 a.C.-14 d.C. **ÉPOCA DE AUGUSTO. TURIASO (TARAZONA, Zaragoza)**. Anv.: IMP. AVGVSTVS PATER PATRIAE. Cabeza laureada a derecha. Rev.: II VIR. L. MARIO. L. NOVIO. MVN. TVRIASO. Láurea. 10,20 grs. AE. Pátina verde. AB-2439. **MBC+**..... **90,-**
- 331** As. 14-36 d.C. **ÉPOCA DE TIBERIO. TURIASO (TARAZONA, Zaragoza)**. Anv.: TI. CAESAR AVG. F. IMP. PONT. M. Cabeza laureada de Tiberio a derecha. Rev.: MVN. TVR. II VIR. M. PONT. MARSO. C. MARI. VEGETO. Toro a derecha. 13,60 grs. AE. Pátina oscura. AB-2450. **MBC+/MBC**..... **70,-**



- 332** As. 14-36 d.C. **ÉPOCA DE TIBERIO. TURIASO (TARAZONA, Zaragoza)**. Anv.: TI. CAESAR AVG. F. IMP. PONT. M. Cabeza laureada de Tiberio a derecha. Rev.: MVN. TVR. II VIR. L. CAEC. AQVIN. M. CEL. PALDV. Toro a derecha. 12,50 grs. AE. Pátina verde oscura. AB-2454. **EBC-/EBC**..... **100,-**
- 333** Semis. 14-36 d.C. **ÉPOCA DE TIBERIO. TURIASO (TARAZONA, Zaragoza)**. Anv.: TI. CAESAR AVG. F. IMP. PONT. M. Cabeza laureada de Tiberio a derecha. Rev.: TVRIA RECTO ET. MACRINO AED. 5,10 grs. AE. Pátina verde. AB-2460. **(MBC+)**..... **65,-**
- 334** As. 50 a.C. **TURRIRREGINA (CASAS DE LA REINA, Badajoz)**. Anv.: Cabeza masculina con casco a derecha, alrededor tallos de vid. Rev.: Falcata y rodela, entre ambos TVRIRICINA y leyenda líbio-fenicia. 13,70 grs. AE. Pátina oscura. MUY ESCASA. AB-2464. **MBC+**..... **150,-**



- 335** As. 120-20 a.C. **UARACOS (Zona NORTE DEL EBRO)**. Anv.: Cabeza barbada a derecha, delante delfín, detrás signos ibéricos UA. Rev.: Jinete con lanza a derecha, debajo leyenda ibérica. 10,10 grs. AE. Pátina oscura. ESCASA. AB-2471; Vill-4. **MBC**..... **70,-**
- 336** As. 120-20 a.C. **UARCAS (Zona de LA RIOJA)**. Anv.: Cabeza masculina a derecha, delante delfín, detrás signo ibérico U. Rev.: Jinete con lanza a derecha, debajo leyenda ibérica. 10,10 grs. AE. Pátina verde. RARA. AB-2477; Vill-1. **EBC-/EBC**..... **200,-**
- 337** Semis. 50 a.C.-20 d.C. **UCIA (TORRES DE ALOCAZ, Sevilla)**. Anv.: Espiga, a su derecha S. Rev.: Glóbulo, a su alrededor UGIA. 7,20 grs. AE. Pátina oscura. ESCASA. AB-2478; Vill-1. **EBC-/MBC+**..... **80,-**



338



339

**338** As. 120-20 a.C. UIROUIAS (BOROBIA, Soria). Anv.: Cabeza masculina a derecha, detrás signos ibéricos US. Rev.: Jinete con lanza a derecha, debajo en dos líneas, leyenda ibérica. 14,60 grs. AE. Pátina verde. RARA. AB-2481; Vill-1. **MBC+**..... **200,-**

**339** As. 120-20 a.C. UIROUIAS (BOROBIA, Soria). Anv.: Cabeza masculina a derecha, detrás signo ibérico U. Rev.: Jinete con lanza a derecha, debajo en dos líneas leyenda ibérica UIROU-IAS. 7,20 grs. AE. Pátina rojiza. AB-2483; Vill-5. **MBC**..... **60,-**



340



341



342

**340** As. 120-20 a.C. UIROUIAS (BOROBIA, Soria). Anv.: Cabeza masculina a derecha, detrás signo ibérico U. Rev.: Jinete con lanza a derecha, debajo en dos líneas, leyenda ibérica UIROU-IA. 11,40 grs. AE. Pátina verdosa y marrón. MUY ESCASA. AB-2484; Vill-2. **MBC+**..... **200,-**

**341** Semis. 120-20 a.C. UIROUIAS (BOROBIA, Soria). Anv.: Cabeza masculina a derecha, detrás letra ibérica U. Rev.: Caballo galopando a derecha, encima signo ibérico S, debajo leyenda ibérica. 5,45 grs. AE. Pátina verde. RARA. AB-2487 sim.; Vill-3. **MBC/MBC+**..... **150,-**

**342** ¿Semis o Cuadrante?. UIROUIAS (BOROBIA, Soria). Anv.: Cabeza masculina a derecha, detrás letra ibérica U. Rev.: Caballo a derecha, encima letra ibérica S, debajo leyenda ibérica. 2,85 grs. AE. Peso y tamaño más acorde a un Cuadrante que a un Semis. Pátina marrón verdosa. RARA. AB-2487 ó 2489; Vill-3 var. **MBC+**..... **200,-**



343



344

**343** As. 50 a.C. ULIA (MONTEMAYOR, Córdoba). Anv.: Cabeza femenina a derecha, delante espiga, debajo creciente. Rev.: Ramas de vid, alrededor de cartela con VLIA. 26,35 grs. AE. Pátina verde. AB-2490; Vill-1. **EBC-**..... **180,-**

**344** As. 50 a.C. ULIA (MONTEMAYOR, Córdoba). Anv.: Cabeza femenina a derecha, delante espiga, debajo creciente. Rev.: Ramas de vid, alrededor de cartela con VLIA. 23,60 grs. AE. Pátina verde oscuro. AB-2490. **MBC+**..... **70,-**



345

**345** As. 120-20 a.C. UMANBAATE (Zona NAVARRA-ARAGÓN). Anv.: Cabeza barbada a derecha, delante signos ibéricos ETAON. Rev.: Jinete con hoz de guerra a derecha, debajo en dos líneas, leyenda ibérica. 9,90 grs. AE. Pátina oscura. RARA. AB-2495; Vill-1. **(MBC)**..... **150,-**



346



347

**346** As. 50 a.C. **URSONE (OSUNA, Sevilla)**. Anv.: Cabeza con casco a derecha, detrás URSO. Rev.: Oso sentado a derecha, detrás monograma MA. 14,20 grs. AE. AB-2496. **(MBC+)**..... **90,-**

**347** As. 50 a.C. **URSONE (OSUNA, Sevilla)**. Anv.: Cabeza con casco a derecha, detrás VRSO. Rev.: Oso sentado a derecha, detrás monograma MA. 13,90 grs. AE. Acuñación algo floja en reverso. Pátina verde. AB-2496; Vill-7. **MBC+/MBC**..... **75,-**



348



349

**348** As. 50 a.C. **URSONE (OSUNA, Sevilla)**. Anv.: Cabeza masculina a derecha, delante (VR)SON(E). Rev.: Oso en pie a derecha. 12 grs. AE. Pátina oscura. MUY ESCASA. AB-2497; Vill-5A. **MBC-**..... **75,-**

**349** As. 50 a.C. **URSONE (OSUNA, Sevilla)**. Anv.: Cabeza masculina laureada a derecha, delante (VR)SONE, detrás letra fenicia yod. Rev.: Esfinge a derecha, debajo L. AP. DEC. 20,50 grs. AE. (Ligeras grietas. Golpecitos y rayitas). AB-2500; Vill-1. **MBC**..... **60,-**



350



351

**350** As. 50 a.C. **URSONE (OSUNA, Sevilla)**. Anv.: Cabeza masculina a derecha, delante VRSONE, detrás letra fenicia YOD. Rev.: Esfinge a derecha, debajo (L. AP. DEC.). 39,90 grs. AE. AB-2501 sim.; Vill-2. **MBC**..... **100,-**

**351** As. 120-20 a.C. **USAMUS (OSMA, Soria)**. Anv.: Cabeza masculina a derecha, delante delfín, detrás signos ibéricos US. Rev.: Jinete con lanza a derecha, debajo leyenda ibérica. 9,60 grs. AE. Pátina verde oscuro. AB-2508; Vill-1. **MBC+**..... **120,-**



352



353

**352** As. 150-50 a.C. **VALENTIA (VALENCIA)**. Anv.: L. CORANI y C. NVMI. Q. Cabeza galeada de Roma a derecha. Rev.: Cornucopia sobre rayo, a sus lados VALE-NTIA. 13,70 grs. AE. Pátina verdosa. AB-2511; Vill-8. **MBC+**..... **180,-**

**353** As. 150-50 a.C. **VALENTIA (VALENCIA)**. Anv.: T. AHL. T. F. L. TRINI., L. F. Q. Cabeza galeada de Roma a derecha. Rev.: Cornucopia sobre rayo, a sus lados VALE-NTIA. 16,48 grs. AE. (Pequeñas oxidaciones, rayitas). AB-2512; ACIP-2052. **EBC-**..... **500,-**





354



355



356



357

- 354** As. 150-50 a.C. VALENTIA (VALENCIA). Anv.: TRINI. L. F. Q. T. AHI. TF. Cabeza galeada de Roma a derecha. Rev.: Cornucopia sobre rayo, a los lados VALENTIA. 23,55 grs. AE. Pátina verde. AB-2512; Vill-4. **MBC+**..... 180,-
- 355** Semis. 150-50 a.C. VALENTIA (VALENCIA). Anv.: T. ATL. L. TR. Cabeza galeada de Roma a derecha, detrás S. Rev.: Cornucopia sobre rayo, a izquierda VAL. 7,74 grs. AE. Pátina verdosa. AB-2514; Vill-6. **MBC**..... 130,-
- 356** As. 150-50 a.C. VENTIPO (CASARICHE, Sevilla). Anv.: Cabeza masculina con casco a derecha. Rev.: Soldado con escudo y tridente, a derecha VENTIPO. 30,80 grs. AE. Pátina verde. AB-2516. **MBC/MBC-**..... 135,-
- 357** As. 50 a.C. VESCI (SUR DE EXTREMADURA). Anv.: Cabeza masculina a derecha, detrás espiga. Rev.: Toro a derecha, detrás palma, debajo leyenda libio-fenicia. 17,80 grs. AE. (Rayita en reverso). RARA. AB-2518; Vill-1. **BC+**..... 40,-
- 358** Lote 2 monedas Semis y As. 100 a 1 a.C. TIPO VULCANO y ACINIPO. AE. Semis TIPO VULCANO. Acuñación Minera, cabeza Vulcano/Minero con pala a derecha delante 3 puntos AB-M. 17, Vill-1 y As ACINIPO Racimo de uvas/Dos espigas y leyenda AB-46 (Cospel irregular). **BC+ a MBC-**..... 50,-
- 359** Lote 2 monedas As. SECAISA y SEGIA. 8,44 y 9,91 grs. AE. As SECAISA: Cabeza masculina a derecha entre dos delfines / jinete con lanza a derecha, debajo leyenda ibérica y As SEGIA: Cabeza barbada a derecha, detrás delfín / jinete con lanza a derecha, encima estrella, debajo leyenda ibérica. Ambas pátina verde. A EXAMINAR. AB-2131, 2158. **MBC y BC+**..... 85,-
- 360** Lote 3 monedas Semis y As (2). CARTEIA, CELSE y DAMANIU. AE. Semis CARTEIA: reverso Delfín a izquierda, encima S retrógada, debajo P. IVL. Q.; As CELSE: reverso Jinete con palma a derecha y As DAMANIU: reverso Jinete con lanza a derecha. A EXAMINAR. AB-646, 771, 891. **MBC- a MBC+**..... 120,-
- 361** Lote 4 monedas As. CAESARAUGUSTA, CASTULO, CELSA y CONTERBIA CARBICA. AE. CAESARAUGUSTA: CAESAR AUGUSTA M. PORC. CN. FAD yunta a derecha; CELSE: C. VIL. C. BALBO L. PORCIO, toro a derecha. A EXAMINAR. AB-324, 700, 800 y 846. **MBC- a MBC**..... 150,-
- 362** Lote 4 monedas Semis y As (3). 120 a.C.-27 d.C. CAESARAUGUSTA y CESE (2). AE. CAESARAUGUSTA: As Epoca de Augusto, yunta a derecha AB-327; CESE: Semis caballo saltando a derecha AB-2299 y As Cabeza barbada a derecha/jinete con palma AB-2269. Incluye tambien un As cabeza imberbe a derecha/jinete con palma a derecha con la ceca no visible, no identificabñe. (Pequeñas oxidaciones en varias). A EXAMINAR. **BC+ a MBC-**..... 50,-
- 363** Lote 8 monedas Cuadrante (2), Semis y As (5). DAMANIU, EMERITA AUGUSTA, UNTISCESEN, ILTIRTA, ARSE, SEGOBRIGA, SESARS y CESE. AE. Cuadrantes: Arse y Segobriga; Semis: Untiscescen; Ases: Damaniu, Emerita Augusta (P. CARIS, US LEG. AUGUSTI) y Ilirta (lobo a derecha), Sesars y Cese. A EXAMINAR. AB-890, 986, 1226, 1477, 2054 y 2183. **BC+ a MBC**..... 230,-
- 364** Lote 8 monedas Semis (3), As (5). CAESAR AUGUSTA, CARMO, CASCATVM, CELSE, CLVNIA, EMERITA AUGUSTA, GADES(2). AE. A EXAMINAR. AB-324, 460, 691, 771, 837, 989, 1345(2). **BC a MBC**..... 170,-
- 365** Lote 9 monedas Cuadrante, Semis, As (7). ILDURO, ILTIRTA, IRIPPO, LASTIGI, OSET, SECAISA, TARRACO, TURIASO, URSONE. AE. A EXAMINAR. AB-1442, 1470, 1581, 1680, 1949, 2131, 2373, 2439, 2498. **BC a MBC**..... 170,-
- 366** Lote 42 monedas Semis y As. CASTULO, CESE, TARRACO, MALACA, OSET, CALAGURRIS, COLONIA PATRICIA, IULIA TRADUCTA... AE. Incluye: As Oset (cabeza Vulcano OSSET/Genio con racimo), As Malaca (2) (cabeza Vulcano/cabeza Helios), Tarraco (5) (As (4), Semis, Augusto y Tiberio (4)), As Castulo (5) (tipo Esfinge), 4 monedas con resellos (Semis y As (3), resellos: delfín, rama, ¿ojo? y ¿cabeza esquemática de pájaro?)... A EXAMINAR. **RC a MBC-**..... 200,-
- 367** Lote 82 monedas Cuadrante a As. AE. La mayoría Semis y As. IMPRESCINDIBLE EXAMINAR. **MC a BC+**..... 150,-

## Monedas romanas

### República



- 368** Denario. 88 a.C. **MARCIA-18. Caius Marcius Censorinus**. Rev.: Jinete con látigo, con un segundo caballo a derecha, debajo símbolo. En exergo: C.CENSO. 4,1 grs. AR. Cal-937; FFC-854. **EBC-**..... **90,-**
- 369** Denario. 80 a.C. **PROCILIA-1. L. Procilius F.** 3,57 grs. AR. (Leves oxidaciones). Cal-1226 ; Crawford- 379/1 ; FFC-1083. **EBC-**..... **75,-**
- 370** Denario. 137 a.C. **VETURIA-1. Ti. Veturius**. Anv.: Cabeza de Marte a derecha, detrás X y TI. VET. 3,74 grs. AR. (Hojita en canto). Cal-1344; Crawford-234/1; FFC-1186. **MBC+**..... **65,-**
- 371** Denario. 90 a.C. **VIBIA-2d. C. Vibius C. f. Pansa**. Anv.: Cabeza laureada de Apolo a derecha, rizos en la nuca y pelo en moño, delante símbolo, detrás PANSA. 3,81 grs. AR. (Leves rayitas). Cal-1354; Crawford-342/5b; FFC-1201. **MBC+**..... **65,-**



- 372** **Áureo. 39 a.C. VIBIA-27. C. Vibius Varus**. Anv.: Cabeza laureada de Apolo a derecha. Rev.: C. VIBIUS VARVS. Venus de pie a izquierda casi de espaldas, apoyada en una columna y mirándose en un espejo que sostiene en su mano. 8,04 grs. AU. MUY RARA. Cal-33; Crawford-494/34; Sydenham-1137. **MBC/MBC-**..... **5.000,-**
- 373** Lote 4 monedas Denario. **ANÓNIMA, AEMILIA (2), FABIA**. AR. A EXAMINAR. FFC-39, 103, 119, 697. **MBC- a MBC+**..... **150,-**
- 374** Lote 4 monedas Denario. **FURIA, HERENNIA, LUTATIA, MINUCIA**. AR. A EXAMINAR. FFC-731, 743, 828, 928. **MBC- a MBC** ..... **170,-**
- 375** Lote 5 monedas Denario. **POBLICIA, SCRIBANIA, SERVILIA, TITUIA, VIBIA**. AR. A EXAMINAR. FFC-1012, 1102, 1117, 1147, 1219. **MBC- a MBC+**..... **160,-**
- 376** Lote 7 monedas Denario. **AEMILIA (2), CALPURNIA (2), CASSIA, JULIA DOMNA y LICINIA**. AR. A EXAMINAR. C-156; FFC-103, 126, 243, 433, 561, 803. **MBC- a MBC+**..... **300,-**

### Imperio



- 377** Denario. Acuñada el 54-51 a.C. **JULIO CÉSAR**. Anv.: Elefante a derecha, delante una serpiente. En exergo: CAESAR. Rev.: Símpulo, aspersionario, hacha y apex. 3,4 grs. AR. C-49; Cal-640; FFC-50; Crawford-443/1; Sydenham-1006. **MBC-**..... **200,-**
- 378** Denario. Acuñada el 47-46 a.C. **JULIO CÉSAR. NORTE DE ÁFRICA**. Anv.: Cabeza diademada de Venus a derecha. Rev.: Aeneas llevando en brazos a su padre Anchises y sosteniendo en su mano derecha paladium; a derecha CAESAR. 3,66 grs. AR. (Rayas). Pátina. C-12; Cal-644; Crawford-458/1; FFC-10. **MBC**..... **200,-**

**379 Denario. Acuñada el 47-46 a.C. JULIO CÉSAR. NORTE DE ÁFRICA.** Anv.: Cabeza diademada de Venus a derecha. Rev.: Aeneas llevando en brazos a su padre Anchises y sosteniendo en su mano derecha paladium; a derecha CAESAR. 3,91 grs. AR. C-12; Cal-644; FFC-10. **EBC-**..... **275,-**

**380 Denario. Acuñada el 46-45 a.C. JULIO CÉSAR.** Anv.: Cabeza diademada de Venus a derecha, detrás Cupido. Rev.: Trofeo de armas Galas en medio de Galia sentada a izquierda y Vercingetorix cautivo a derecha. En exergo: CAESAR. 4,02 grs. AR. C-13; Cal-645; FFC-11; Crawford-468/1; Sydenham-1014. **EBC-/MBC+**..... **300,-**



381

**381 Áureo. Acuñada el 46 a.C. JULIO CÉSAR.** Anv.: C. CAESAR COS. TER. Cabeza velada de la Piedad a derecha. Rev.: A. HIRTIVS PR. Lítuo, capis y hacha. 8,02 grs. AU. MUY RARA EN ESTA CALIDAD. C-2; Cal-37a; Crawford-466/1; Sydenham-1018. **EBC**..... **8.500,-**



382

**382 Áureo. Acuñada el 46 a.C. JULIO CÉSAR.** Anv.: C. CAESAR COS. TER. Cabeza velada de la Piedad a derecha. Rev.: A. HIRTIVS PR. Lítuo, capis y hacha. 8,01 grs. AU. RARA. C-3; Cal-37; Crawford-466/1; Sydenham-1018. **MBC+**..... **5.000,-**

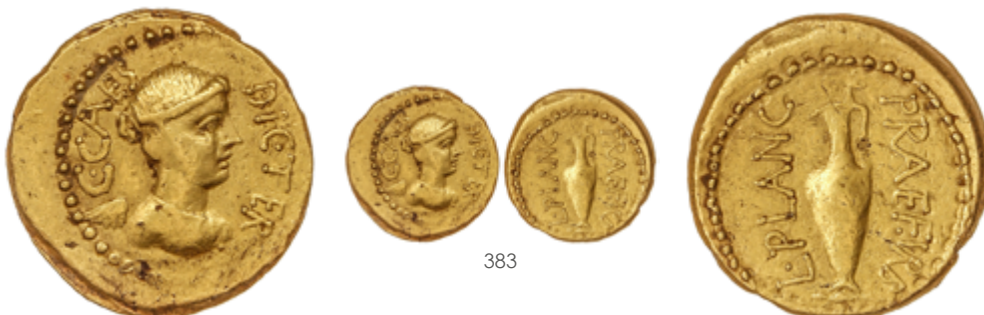

383

**383 Áureo. Acuñada el 45 a.C. JULIO CÉSAR.** Anv.: C. CAES. DIC. TER. Busto alado y drapeado de la Victoria a derecha. Rev.: L. PLANC. PR. VRB. Capis. 7,98 grs. AU. RARA. C-31; Cal-45; Crawford-475/1a; Sydenham-1019. **MBC+**..... **8.000,-**



384

**384 Denario. Acuñada el 17 a.C. JULIO CÉSAR y AUGUSTO. M. Sanquinius.** Anv.: M. SANQVINIVS III VIR. Cabeza laureada de Julio César a derecha, encima cometa. Rev.: (AVG)VSTVS DIVI F. Cabeza descubierta de Augusto a derecha. 3,75 grs. AR. RARA. C-1; Cal-1242; FFC-1. **EBC**..... **1.600,-**



- 385** **Áureo. Acuñada el 42-38 a.C. SEXTO POMPEYO.** Anv.: MAG. PIVS IMP. ITER. Cabeza desnuda de Sexto Pompeyo a derecha. Todo dentro de corona de laurel. Rev.: PRAEF. CLAS. ET. ORAE. MARIT. EX. S. C. Cabezas desnudas y afrontadas de Pompeyo el grande y Cnaeo. A izquierda lituo, a derecha trípode. 7,84 grs. AU. Encapsulada por NGC (nº 3938055-001) Ch VF, Strike: 4/5 Surface: 2/5. (Leve marquita de banquero en anverso). RARÍSIMA. C-1; Cal-71; Crawford-511/1; Babelon Pompeya-24. **MBC+**. 25.000,-



386



387



388

- 386 Denario. Acuñada el 38 a.C. MARCO ANTONIO.** Anv.: III VIR. R. P. C. COS. DESIG. ITER. ET. TERT. Cabeza radiada del Sol a derecha. Rev.: M. ANTONIVS M. F. M. N. AVGV. IMP. TER. Marco Antonio velado en pie a derecha con lituo. 3,9 grs. AR. RARA. Cal-165 ; Crawford-533/2 ; FFC-19. **MBC+**..... **400,-**
- 387 Denario. Acuñada el 38 a.C. MARCO ANTONIO.** Anv.: III VIR. R. P. C. (COS. DESIG.) ITER. ET TERT. Cabeza radiada del Sol a derecha. Rev.: M. ANTONIVS M. F. M. N. AVGV. IMP. TER. Marco Antonio velado en pie a derecha con lituo. 3,45 grs. AR. Leve pátina. ESCASA. C-13; Cal-165; FFC-19. **MBC+**..... **600,-**
- 388 Denario. Acuñada el 32-31 a.C. MARCO ANTONIO.** Anv.: ANT. AVG. III VIR. R. P. C. Galera pretoriana a derecha. Rev.: LEG. XIX. Águila legionaria entre dos insignias militares. 3,6 grs. AR. Cal-206; Crawford-544/35; FFC-58. **EBC-**..... **200,-**



389



- 389 Denario. Acuñada el 39 a.C. MARCO ANTONIO y AUGUSTO.** Anv.: M. ANTON. IMP. III VIR. R. P.C. Cabeza descubierta de Marco Antonio a derecha. Rev.: CAESAR IMP. III VIR. R. P. C. Cabeza descubierta de Augusto a derecha. 4,10 grs. AR. Cal-159; FFC-3; Se-1b. **EBC-/MBC+**..... **1.000,-**



390



391



392

- 390 Denario. Acuñada el 8-6 a.C. AUGUSTO.** Anv.: AVGVSTVS DIVI F. Cabeza laureada a derecha. Rev.: C. CAES. AVGV. S. F. Cayo César al galope a derecha, detrás águila legionaria entre dos estandartes. 3,63 grs. AR. C-40; RIC-199; Cal-849; FFC-21. **EBC**..... **700,-**
- 391 Denario. Acuñada el 29-27 a.C. AUGUSTO.** Anv.: Cabeza laureada de Augusto a derecha. Rev.: IMP. CAESAR. Estatua de Augusto con cetro sobre una columna adornada con proas de naves y áncoras. 3,35 grs. AR. C-124; Cal-686; FFC-99. **EBC-**..... **500,-**
- 392 Denario. Acuñada el 18-16 a.C. AUGUSTO. COLONIA PATRICIA.** Anv.: CAESARI AVGVSTO S. P. Q. R. Cabeza descubierta a derecha. Rev.: VOT. P. SVSC. PRO. SAL. ET RED. I. O. M. SAL. 3,75 grs. AR. Variante por SAC en lugar de SACR. (Ligero desplazamiento en reverso). Ligera pátina. MUY ESCASA. C-325; Cal-731; FFC-223. **EBC-/MBC+**..... **300,-**



393



- 393 Áureo. Acuñada el 2 a.C.-14 d.C. AUGUSTO.** Anv.: CAESAR AVGVSTVS DIVI F. PATER PATRIAE. Cabeza laureada de Augusto a derecha. Rev.: C. L. CAESARES (AVGVSTI F. COS.) DESIG. PRINC. IVVENT. Cayo y Lucio César de pie de frente, en medio sendos escudos. Arriba simpulo y lituo. 7,79 grs. AU. (Pequeñas rayitas). Brillo original. RARA. C-42; RIC-206; XC-176. **EBC-**..... **5.000,-**



394



395

- 394 As. Acuñada el 27-12 a.C. AGRIPA.** Anv.: M. AGRIPPA L. F. COS. III. Cabeza a izquierda con corona rostral. Rev.: S. C. Neptuno en pie a izquierda con tridente y delfín; manto sobre los hombros. 11,8 grs. AE. BONITA PIEZA. C-3; RIC-58 (de Calígula). **MBC+**..... **250,-**
- 395 As. Acuñada el 23-32 d.C. AGRIPA.** Anv.: M. AGRIPPA L. F. COS. III. Cabeza a izquierda con corona rostral. Rev.: S. C. Neptuno en pie a izquierda con tridente y delfín; manto sobre los hombros. 10,34 grs. AE. Pátina oscura. ESCASA ASÍ. BMC-161 (de Tiberio); C-3; RIC-58 (de Calígula). **MBC+**..... **200,-**



396

- 396 Áureo. Acuñada el 14 d.C. TIBERIO y AUGUSTO. LYON.** Anv.: TI. CAESAR DIVI AVG. F. AVGVSTVS. Cabeza laureada de Tiberio a derecha. Rev.: DIVOS AVGVST. DIVI F. Cabeza laureada de Augusto a derecha. Encima estrella de seis rayos. 7,71 grs. AU. Acuñación muy centrada. Encapsulado por NGC (nº 3938054-003) Ch VF, Strike: 5/5 Surface: 3/5. (Leve grieta en canto). RARÍSIMA. C-3; RIC-24; XC-311. **MBC+**..... **10.000,-**



397



398

- 397 As. Acuñada el 23 a.C. DRUSO.** Anv.: DRVSVS CAESAR TI. AVG. F. DIVI AVG. N. Busto descubierto a izquierda. Rev.: PONTIF. TRIBVN. POTEST. ITER. Alrededor de S.C. 10,55 grs. AE. Acuñación algo floja en parte de reverso. (Levísimas oxidaciones). Pátina oscura. BMC-98; C-2; RIC-45 (de Tiberio). **EBC-/MBC+**..... **150,-**
- 398 Dupondio. Acuñada el 41-42 d.C. ANTONIA.** Anv.: ANTONIA AVGVSTA. Busto descubierto a derecha. Rev.: TI. CLAVDIVS CAESAR AVG. P. M. TR. P. IMP. S.C. Claudio en pie a izquierda, velado, con simpulo. 14,27 grs. AE. Acuñación de Claudio. (Levísimas oxidaciones). RARA ASÍ. BMC-166; C-6; RIC-92 (de Claudio). **EBC-**..... **250,-**



399



400

- 399 Dupondio. Acuñada el 41-42 d.C. ANTONIA.** Anv.: ANTONIA AVGVSTA. Busto descubierto a derecha. Rev.: TI. CLAVDIVS CAESAR AVG. P. M. TR. P. IMP. S. C. Claudio en pie a izquierda, velado, con simpulo. 15,08 grs. AE. Acuñación de Claudio. BONITA PIEZA. C-6; RIC-92 (de Claudio). **EBC-**..... **600,-**
- 400 As. Acuñada el 41-54 d.C. GERMÁNICO.** Anv.: GERMANICVS CAESAR TI. AVG. F. DIVI AUG. N. Busto. Rev.: TI. CLAVDIVS CAESAR AVG. GERM. PM. TR. P. IMP. P. P. alrededor de S.C. 11,82 grs. AE. Acuñación de Claudio. (Leves oxidaciones). Pátina oscura. BMC-218; C-9; RIC-106 (de Claudio). **(EBC-/MBC+)**..... **200,-**



401

- 401 Sestercio. Acuñada el 41 d.C. AGRIPINA MADRE.** Anv.: AGRIPPINA M. F. GERMANICI CAESARIS. Busto a derecha. Rev.: TI. CLAVDIVS CAESAR AVG. GERM. P. M. TR. P. IMP. P. P. alrededor S. C. 26,01 grs. AE. (Campos rebajados. Leyenda realzada). Pátina oscura. C-3; RIC-102 (Claudio). **EBC-**..... **1.400,-**



402

403

- 402 Sestercio. Acuñada el 41 d.C. AGRIPINA MADRE.** Anv.: AGRIPPINA M. F. GERMANICI CAESARIS. Busto a derecha. Rev.: TI. CLAVDIVS CAESAR AVG. GERM. P. M. TR. P. IMP. P. P. alrededor S. C. 25,94 grs. AE. Resello NCAPR en reverso. (Oxidaciones, Limpiada). RARA. C-3; RIC-102. **MBC-**..... **200,-**

- 403 Dupondio. Acuñada el 37-38 d.C. NERÓN y DRUSO CÉSARES.** Anv.: NERO ET DRVSVS CAESARES. Nerón y Druso a galope a derecha. Rev.: C. CAESAR DIVI. AVG. PRON. AVG. P. M. TR. P. III P. P. alrededor de S. C. 15,52 grs. AE. Pátina marrón. C-1. **(MBC)**..... **210,-**



404

406



405

- 404 As. Acuñada el 37 d.C. CALIGULA.** Anv.: C. CAESAR AVG. GERMANICVS PON. M. TR. POT. Cabeza descubierta a izquierda. Rev.: VESTA S. C. Vesta sentada a izquierda con cetro y pátera. 10,46 grs. AE. C-27; RIC-30. **MBC**..... **70,-**

- 405 Sestercio. Acuñada el 40 d.C. CALÍGULA.** Anv.: C. CAESAR DIVI. AVG. P. M. TR. P. III P. P. En exergo: PIETAS. Piedad sentada a izquierda con pátera, detrás pequeña figura de mujer. Rev.: DIVO AVG. S. C. Templo hexástilo, delante Calígula ceremoniando ante un altar al que un victimario conduce un toro. 28,55 grs. AE. Pátina oscura. RARA ASÍ. C-10; RIC-44. **EBC-/MBC+**..... **1.000,-**

- 406 As. Acuñada el 41 d.C. CLAUDIO.** Anv.: TI. CLAVDIVS CAESAR AVG. P. M. TR. P. IMP. P. P. Busto a izquierda. Rev.: S. C. Minerva a derecha blandiendo jabalina. Pátina verde. C-84. **EBC-**..... **150,-**



407

- 407** **Áureo. Acuñada el 50-54 d.C. CLAUDIO y AGRIPINA HIJA.** Anv.: TI. CLAVD. CAESAR AVG. GERM. P. M. TRIB. POT. P. P. Cabeza laureada de Claudio a derecha. Rev.: (AGRIPIN)AE AVGVSTAE. Busto laureado de espigas de Agripina hija a derecha. 7,68 grs. AU. (Leves rayitas en reverso). BUEN EJEMPLAR. RARA. C-3; RIC-80; XC-396. **EBC-**..... **9.000,-**



408

- 408** **Áureo. Acuñada el 54-55 d.C. CLAUDIO.** Anv.: DIVVS CLAVDIVS AVGVSTVS. Cabeza laureada a izquierda. Rev.: EX S. C. Carroza a derecha tirada por cuatro caballos y con dos Victorias. 7,62 grs. AU. Acuñación de Nerón. Encapsulado por NGC (nº 3938054-005) Ch VF, Strike: 5/5 Surface: 2/5. MUY RARA. C-31; RIC-4; XC-354. **MBC+**..... **8.000,-**



409

- 409** **Áureo. Acuñada el 41-42 d.C. CLAUDIO. LYON.** Anv.: TI. CLAVD. CAESAR. AVG. P. M. TR. P. Busto laureado a derecha. Rev.: Muro con dos aberturas que circunda cinco edificios entre dos torres. En el edificio central, se encuentra un guardia a izquierda con lanza, enfrente de él, águila legionaria. Inscrito en el muro: IMPER. RECEPT. 7,78 grs. AU. Encapsulado por NGC (nº 3938054-004) AU, Strike: 4/5 Surface: 2/5. (Rayitas en anverso). BELLO EJEMPLAR. RARÍSIMA. C-40; RIC-7; XC-359. **EBC-**..... **10.000,-**



410



411

- 410** **Sestercio. Acuñada el 49-68 d.C. NERÓN.** Anv.: IMP. NERO CAESAR AVG. PONT. MAX. TR. POT. P. P. Cabeza laureada a izquierda, debajo un globo. Rev.: DECVRSIO S. C. Nerón galopando a derecha con lanza, seguido de soldado a caballo que lleva estandarte. 23,76 grs. AE. Pátina oscura. C-88. **MBC+**..... **425,-**

- 411** **Sestercio. Acuñada el 64-68 d.C. NERÓN.** Anv.: IMP. NERO. CLAVD. CAESAR AVG. GERM. P. M. TR. P. XIII P. P. Busto a derecha. Rev.: PACE. P. R. TERRA MARIQ. PARTA. IANVM CLVSIT S. C. Templo de Jano cerrado con la puerta a derecha. 26,09 grs. AE. Pátina marrón. C-145; RIC-264. **(EBC-)**..... **1.200,-**





412

- 412 Denario. Acuñada el 51-54 d.C. NERÓN.** Anv.: NERO CLAVD. CAES. (DRVSVS GER)M. PRINC. IVVENT. Busto joven descubierto a izquierda. Rev.: (SAC)ERD. COOPT. IN. OMN. CONL. SVpra(NVM. EX S. C.). Símpulo sobre trípode, báculo de Augur y pátera. 2,96 grs. AR. Acuñación de Claudio. (Ligeras rayitas y leves golpecitos en canto). RARA. C-312. **MBC+**..... **600,-**

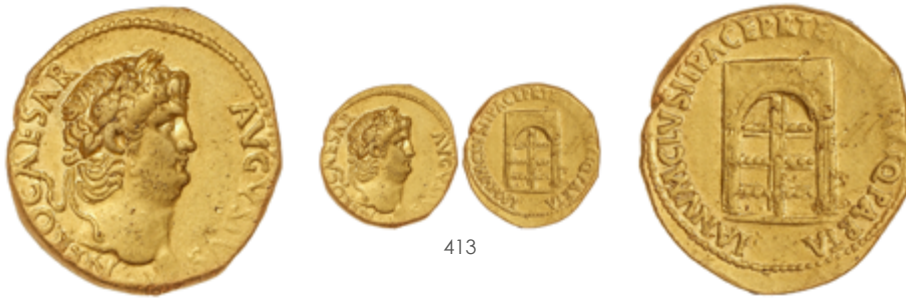

413

- 413 Áureo. Acuñada el 64-68 d.C. NERÓN.** Anv.: NERO CAESAR AVGVSTVS. Cabeza laureada de Nerón a derecha. Rev.: IANVM CLVSIT PACE P. R. TERRA MARIQ. PARTA. Puerta cerrada del templo de Jano. 7,23 grs. AU. (Rayitas en reverso). Restos de brillo original. ESCASA Y MÁS ASÍ. C-114; RIC-114; XC-409. **EBC**..... **4.000,-**



414

- 414 Áureo. Acuñada el 62-63 d.C. NERÓN. ROMA y LUGDUNUM.** Anv.: NERO CAESAR AVG. IMP. Cabeza descubierta de Nerón a derecha. Rev.: PONTIF. MAX. TR. P. VIII COS. IIII P. P., en el campo EX - S.C. Roma en pie a derecha con el pie sobre coraza y escudo apoyado en la rodilla, en el suelo espada y escudo. 7,53 grs. AU. (Leves rayitas en anverso). ESCASA. XC-436. **MBC+**..... **4.250,-**



415

- 415 As. Acuñada el 68-69 d.C. GALBA.** Anv.: IMP. SER. SVLP. GALBA CAES. AVG. TR. P. Busto laureado a derecha. Rev.: LIBERTAS PVBLICA S. C. Libertad en pie a izquierda portando cetro y bonete. 10,12 grs. AE. Pátina oscura. ESCASA ASÍ. C-129; RIC-60. **MBC+**..... **275,-**



416

- 416 Dupondio. Acuñada el 71-72 d.C. VESPASIANO.** Anv.: IMP. CAESAR VESPASIAN. AVG. COS. IIII. Cabeza radiada a derecha. Rev.: VICTORIA NAVALIS S. C. Victoria en pie a derecha sobre proa de nave. 12,90 grs. Pátina oscura. (Pequeñas oxidaciones limpiadas en reverso). C-633 var. **MBC+**..... **400,-**



417

418

- 417 Sestercio. Acuñada el 71 d.C. VESPASIANO.** Anv.: IMP. CAES. VESPAS. AVG. P. M. TR. P. P. P. COS. III. Cabeza laureada a derecha. Rev.: S. C. Marte en marcha a derecha con lanza y trofeo. 26,44 gs. AE. Pátina oscura y rojiza. C-440. **MBC+**..... **425,-**
- 418 Denario. Acuñada el 79-81 d.C. TITO.** Anv.: IMP. TITVS CAES. VESPASIAN. AVG. P. M. Busto laureado a derecha. Rev.: TR. P. IX IMP. XV COS. VIII P. P. Corona sobre silla curul. 3,2 grs. AR. (Golpecito en canto). C-318; RIC-108. **EBC**..... **300,-**



419

420

- 419 Áureo. Acuñada el 78-79 d.C. TITO.** Anv.: T. CAESAR VESPASIANVS. Cabeza laureada de Tito a derecha. Rev.: ANNONA AVG. La abundancia sentada a izquierda, con manajo de cereales en ambas manos. 7,3 grs. AU. Restos de brillo original. BONITA PIEZA. C-16; RIC-971 (Vespasiano); XC-726. **EBC+**..... **8.000,-**

- 420 Áureo. Acuñada el 77-78 d.C. TITO.** Anv.: T. CAESAR IMP. VESPASIANVS. Cabeza laureada de Tito a derecha. Rev.: COS. VI. Roma sentada sobre escudo a derecha con lanza entre pájaros. A sus pies loba amamantando a Rómulo y Remo. 6,90 grs. AU. Cal-738; RIC-954. **BC**..... **900,-**



421

422

423

- 421 Denario. Acuñada el 76 d.C. DOMICIANO.** Anv.: CAESAR AVG. F. DOMITIANVS. Busto laureado a derecha. Rev.: COS. IIII. Pegaso marchando a derecha. 3,41 grs. AR. Restos de brillo original. BONITA PIEZA. C-47; RIC-238. **EBC/EBC+**..... **450,-**
- 422 Denario. Acuñada el 86-87 d.C. DOMICIANO.** Anv.: IMP. CAES. DOMIT. AVG. GERM. P. M. TR. P. VI. Cabeza laureada a derecha. Rev.: IMP. XIII COS. XIII CENS. P. P. P. Minerva con jabalina y escudo. 3,34 grs. AR. Pátina. C-217; RIC-504. **EBC-**..... **90,-**
- 423 Sestercio. Acuñada el 97 d.C. NERVA.** Anv.: IMP. NERVA CAES. AVG. P. M. TR. P. COS. III P. P. Cabeza laureada a derecha. Rev.: LIBERTAS PVBLICA S. C. Libertad en pie a izquierda sosteniendo gorro y cetro. 25,79 grs. AE. (Leves oxidaciones, pequeña grieta). Pátina verde. ESCASA. C-114; RIC-86. **MBC**..... **160,-**



424



425



426

- 424 Denario. Acuñada el 97 d.C. NERVA.** Anv.: IMP. NERVA CAES. AVG. P. M. TR. POT. Cabeza laureada a derecha. Rev.: COS. III. PATER PATRIAE. Símpulo, aspersionario, vaso de sacrificio y bastón de augur. 3,3 grs. AR. Brillo original. C-48; RIC-24. **EBC/EBC-**..... **250,-**
- 425 As. Acuñada el 103-111 d.C. TRAJANO.** Anv.: IMP. CAES. NERVAE TRAIANO AVG. GER. DAC. P. M. TR. P. COS. V P. P. Busto laureado a derecha. Rev.: S. P. Q. R. OPTIMO PRINCIPI S. C. Trajano a galope con lanza, arrollando a un enemigo a derecha. 11,58 grs. AE. (Leves oxidaciones). Pátina oscura. C-509; RIC-543. **EBC/EBC-**..... **250,-**
- 426 As. Acuñada el 103-111 d.C. TRAJANO.** Anv.: IMP. CAES. NERVAE TRAIANO AVG. GER. DAC. P. M. TR. P. COS. V P. P. Busto laureado a derecha. Rev.: S. P. Q. R. OPTIMO PRINCIPI. Escudo oval, detrás dos lanzas, escudo, espada y véxilo. 9,05 grs. AE. (Legendas poco visibles). Pátina verde oscuro. C-569; RIC-584. **(MBC)**..... **50,-**



427

- 427 Sestercio. Acuñada el 114-117 d.C. TRAJANO.** Anv.: IMP. CAES. NER. TRAIANO OPTIMO AVG. GER. DAC. P. M. TR. P. COS. VI P. P. Busto laureado a derecha. Rev.: SENATVS POPVLVS QVE ROMANVS S. C. Fortuna sentada a izquierda. En exergo: FORT. RED. 26,77 grs. AE. Pátina verde y marrón. BUEN EJEMPLAR. C-157; RIC-651. **EBC-/MBC+**..... **1.000,-**



428



429

- 428 Denario. Acuñada el 134-138 d.C. ADRIANO.** Anv.: HADRIANVS AVG. COS. III P. P. Busto descubierto a derecha. Rev.: FIDES PVBLICA. Fe en pie a derecha. 3,17 grs. AR. BELLO EJEMPLAR. C-716; RIC-241a. **SC**..... **250,-**
- 429 Sestercio. Acuñada el 14-161 d.C. ANTONINO PIO.** Anv.: ANTONINVS AVG. PIVS P. P. TR. P. Busto laureado a derecha. Rev.: Antonino Pio en cuadriga a izquierda. En exergo: COS IIII. 21,93 grs. AE. (Leves oxidaciones). C-320; RIC-767. **MBC+/MBC-**..... **75,-**



430



431

- 430 Sestercio. Acuñada el 159 d.C. ANTONINO PÍO.** Anv.: ANTONINVS AVG. PIVS P. P. TR. P. XIII. Busto laureado a derecha. Rev.: PIETATI AVG. COS. IIII S. C. Piedad a izquierda entre dos niños, portando globo y niño en los brazos. 28,70 grs. Pátina verde. C-620.4; RIC-1.002-C. **MBC+**..... **150,-**
- 431 Sestercio. Acuñada el 145 d.C. ANTONINO PÍO.** Anv.: ANTONINVS AVG. PIVS P. P. TR. P. COS. IIII. Busto laureado a derecha. Rev.: SALVS AVG. S. C. Salud en pie a izquierda. Pátina marrón verdosa. (Algunas oxidaciones). C-711. **MBC**..... **125,-**



432

433

**432 Sestercio. Acuñada el 140-143 d.C. ANTONINO PÍO.** Anv.: ANTONINVS AVG, PIVS P. P. TR. P. COS. III. Cabeza laureada a derecha. Rev.: TIBERIS S. C. El río Tíber reclinado a izquierda. Pátina oscura. C-820. **MBC/MBC-**..... **150,-**

**433 Denario. Acuñada el 153-154 d.C. ANTONINO PÍO.** Anv.: ANTONINVS AVG. PIVS PP TR P XVII. Busto laureado. Rev.: LIBERALITAS VII COS. IIII. Libertad en pie a izquierda, sosteniendo conucopia con las dos manos. 3,21 grs. (Leves hojitas en anverso). C-519c; RIC-234. **EBC-/MBC+**..... **75,-**



434

**434 Áureo. Acuñada el 140-143 d.C. ANTONINO PÍO.** Anv.: ANTONINVS AVG, PIVS, P. P. TR. P. COS. III. Cabeza laureada a izquierda. Rev.: Anepígrafa. Antonino Pío de pie a derecha con lanza y parazonium. Su pie izquierdo sobre globo. 7,24 grs. AU. BONITO EJEMPLAR. ESCASA Y MÁS ASÍ. C-1074; RIC-105ad; XC-1464. **EBC-**..... **5.000,-**

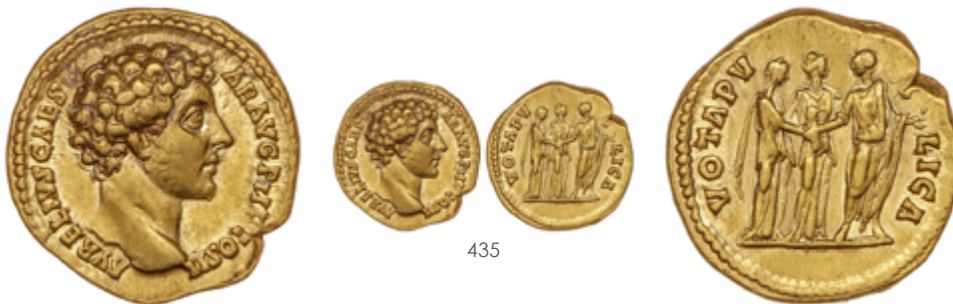

435

**435 Áureo. Acuñada el 145 d.C. MARCO AURELIO.** Anv.: AVRELIVS CAESAR AVG. P.II.F.COS.II. Cabeza descubierta a derecha. Rev.: VOTA PVBLICA. Faustina Hija dando la mano a Marco Aurelio, entre ambos Concordia. 7,24 grs. AU. Brillo original. BELLÍSIMO EJEMPLAR. RARA ASÍ. C-1021; RIC-434 (Antonino Pío); XC-2035. **SC**..... **5.000,-**



436

**436 Áureo. Acuñada el 161-176 d.C. FAUSTINA HIJA.** Anv.: FAVSTINA AVGVSTA. Busto drapeado a derecha. Rev.: SALVTI AVGVSTAE. La Salud sentada a izquierda. 7,22 grs. AU. MAGNÍFICO EJEMPLAR. C-198; RIC-716 (Marco Aurelio); XC-2073. **EBC/EBC-**..... **4.000,-**



**437** **Áureo. Acuñada el 163-164 d.C. LUCIO VERO.** Anv.: L. VERVS AVG. ARMENIACVS. Busto descubierto a derecha. Rev.: TR. P. IIII. IMP. II. COS. II. Lucio Vero sentado a izquierda sobre estrado. Detrás oficial, delante soldado, ambos de pie a izquierda. Al pie del estrado, el rey de Soemia. En exergo: REX ARMEN DAT. 7,31 grs. AU. Restos de brillo original. BELLÍSIMO EJEMPLAR. RARA Y MÁS EN ESTA CALIDAD. C-158; RIC-512 (Marco Aurelio); XC-2154. **SC.**

**12.000,-**



438

- 438** **Áureo. Acuñada el 164-169 d.C. LUCILA.** Anv.: LVCILLA AVGV. ANTONINI AVGV. F. Busto drapeado de Lucila a derecha. Rev.: VOTA. / PVBLI. / CA. Toda la leyenda dentro de corona de laurel. 6,6 grs. AU. Restos de brillo original. MUY ESCASA. C-97; RIC-790; XC-2219. **EBC-**..... **7.000,-**



439

440

- 439** **Sestercio. Acuñada el 181 d.C. CÓMODO.** Anv.: M. COMMODVS ANTONINVS AVGV. Busto laureado a derecha. Rev.: PROV. DEOR. TR. P. VI IMP. IIII COS. III P. P. S. C. Providencia en pie a izquierda. 23,43 grs. AE. Pátina verde. BONITO EJEMPLAR. C-626; RIC-312. **EBC-**..... **600,-**

- 440** **Sestercio. Acuñada el 177-182 d.C. CRISPINA.** Anv.: CRISPINA AVGV. IMP. COMMODI AVGV. Busto a derecha. Rev.: SALVS S. C. Salud sentada a izquierda dando de comer una serpiente. 28,63 grs. AE. Pátina verdosa oscura. C-32. **EBC-**..... **475,-**



441

- 441** **Denario. Acuñada el 193 d.C. PERTINAX.** Anv.: IMP. CAES. P. HELV. PERTIN. AVGV. Busto laureado a derecha. Rev.: AEQVIT. AVGV. TR. P. COS. II. Equidad en pie a izquierda con balanza y cornucopia. 3,16 grs. AR. RARA. C-2; RIC-1a. **MBC+**..... **1.200,-**



442

443

- 442** **Denario. Acuñada el 193 d.C. DIDIO JULIANO.** Anv.: IMP. CAES. M. DID. IVLIAN. AVGV. Cabeza laureada a derecha. Rev.: CONCORD. MILIT. Concordia en pie a izquierda con dos enseñas. 3,01 grs. AR. Ligera pátina. MUY RARA. C-2; RIC-1. **MBC+**..... **3.000,-**

- 443** **Denario. Acuñada el 194 d.C. PESCEÑO NÍGER.** Anv.: IMP. CAES. C. PESC. NIGER IVST. AVGV. Cabeza laureada a derecha. Rev.: INVICTO IMPERAT. Trofeo. 3,04 grs. AR. BUEN EJEMPLAR. MUY RARA. C-33; RIC-34a. **EBC-/EBC**..... **1.000,-**



- 444** Denario. Acuñada el 193-195 d.C. **CLODIO ALBINO**. Anv.: D. CLOD. SEPT. ALBIN. CAES. Cabeza descubierta a derecha. Rev.: FELICITAS C(O)S. II. Felicidad en pie a izquierda con cetro y caduceo. 3,18 grs. AR. C-15. **MBC/MBC-**..... **200,-**
- 445** Denario. Acuñada el 211-217 d.C. **JULIA DOMNA**. Anv.: IVLIA PIA FELIX AVG. Busto a derecha. Rev.: VESTA. Vesta en pie a izquierda con cetro y paladión. 2,57 grs. AR. Acuñación de Caracalla. Bónita pieza. C-230. **EBC/EBC-**..... **70,-**
- 446** Denario. Acuñada el 217-218 d.C. **MACRINO**. Anv.: IMP. C. M. OPEL. SEV. MACRINVS AVG. Busto laureado a derecha. Rev.: LIBERALITAS AVG. Libertad en pie a izquierda con ábaco y cornucopia. 3,34 grs. AR. C-41; RIC-78. **EBC-**..... **100,-**
- 447** Denario. Acuñada el 235 d.C. **ORBIANA**. Anv.: SALL. BARBIA. ORBIANA. AVG. Busto diademado a derecha. Rev.: CONCORDIA AVGG. Concordia sentada a izquierda con pátera y doble cornucopia. 3,16 grs. AR. Restos de brillo. ESCASA. C-1; RIC-319. **EBC**..... **160,-**



- 448** Sestercio. Acuñada el 235 d.C. **JULIA MAMEA**. Anv.: IVLIA MAMAEA AVGVSTA. Busto diademado a derecha. Rev.: FECVNDITAS AVGVSTAE S. C. Fecundidad en pie a izquierda, portando cornucopia: niño a sus pies. 17,94 grs. AE. C-8. **EBC-/MBC+**..... **125,-**
- 449** Sestercio. Acuñada el 251-255 d.C. **TREBONIANO GALO**. Anv.: IMP. CAES. C. VIBIVS TREBONIANVS GALLVS AVG. Busto laureado y drapeado a derecha. Rev.: SECVRITAS AVGG. S. C. Seguridad en pie, apoyada a una columna de frente con la cabeza a derecha. 19,15 grs. AE. Pátina marrón. MUY ESCASA. C-124; RIC-124. **MBC+/MBC**..... **200,-**



- 450** Áureo. Acuñada el 317-318 d.C. **LICINIO I**. Anv.: LICINVS AVGVSTVS. Cabeza laureada de Licinio I a derecha. Rev.: IOVI CONS. LICINI AVG.-SMNA. Júpiter sobre estrado, de pie a izquierda con Victoria y cetro. A sus pies, águila con corona en el pico. En el estrado en dos líneas: SIC. X. / SIC. XX. 5,43 grs. AU. Brillo original. MUY RARA. C-130 var.; RIC-20 (error ley. anv); XC-5105. **EBC+**..... **8.000,-**
- 451** Lote 11 monedas Cobres. **AELIO, CALÍGULA, DECENCIO, DIOCLECIANO, ESTRUSCILLA, FAUSTINA, JULIA MAMEA, LICINIO, NERVA QUINTILLO, TIBERIO**. AE. Destaca As calígula C-27; RIC-38 (MBC-). A EXAMINAR. **MBC- a MBC+**..... **170,-**
- 452** Lote 5 monedas Follis, As, Sestercios (2) y Denario. **CLAUDIO, ADRIANO, MAXIMINO I, GORDIANO III, MAGNENCIO**. AE (4) y AR. As Claudio LIBERTAS AVGVSTA S.C. C-47, Denario Adriano VOTA PÚBLICA C-1481, Sestercio Maximino I MARTI PACIFERO S.C. RIC-55, Sestercio Gordiano III AETERNITATI AVGG S.C. C-43 y Follis Magnencio SALVS D.D. NN.AVG. ET CAES Cristograma C-31. A EXAMINAR. **BC+ a MBC**. ..... **125,-**
- 453** Lote 5 monedas Follis, Tetradracma, Antoniniano (3). **CARO, FILIPO I, GALIENO, GORDIANO III, LICINIO**. AE y AR. GORDIANO III Antoniniano C-142, GALIENO Tetradracma ALEJANDRÍA GIC-4629 var., FILIPO I Antoniniano C-169, CARO Antoniniano C-56, LICINIO Follis C-119. A EXAMINAR. **MBC- a EBC-**..... **100,-**

- 454** Lote 194 monedas Bronce. AE y Br. 44 monedas del Imperio Romano de Cuadrantes a Sestercios y varios As y Triens Republicanos y 150 monedas del Bajo Imperio y módulo pequeño. IMPRESCINDIBLE EXAMINAR. **MC a MBC**. 120,-
- 455** Lote 2 monedas Denario. **HELIOGÁBALO y GORDIANO III**. Heliogabalo 220-222 d.C.: P.M.TR.P.III COS. III P.P. sol a izquierda; Gordiano III 240-244 d.C.: SALVS AVGVSTI. Salud a derecha. C-184 y 325; RIC-40 y 129a. **EBC- y EBC**. 75,-
- 456** Lote 5 monedas Denario. **FAUSTINA MADRE, JULIA DOMNA, JULIA SOEMIAS, JULIA MAESA y JULIA MAMEA**. AR. CERES, DIANA LVCFERA, VENUS CAELESTIS, SAECVLI FELICITAS y FECUND. AVGVSTAE. A EXAMINAR. RIC-378, 373a, 243, 271, 332. **MBC a EBC**. 180,-
- 457** Lote 4 monedas Sestercio. **LUCILA, JULIA MAMEA, OTACILIA SEVERA y HERENNIA ETRUSCILA**. AE. A EXAMINAR. **MBC- a MBC**. 120,-
- 458** Lote 11 monedas Sestercio. **TRAJANO, MARCO AURELIO, GORDIANO III, MAXIMINO, ALEJANDRO SEVERO, FILIPO I, TRAJANO DECIO**. AE. A EXAMINAR. **BC+ a MBC**. 200,-
- 459** Lote 5 monedas Denario (4) y Dracma. **ADRIANO, NERVA y TRAJANO (3)**. AR. Incluye Dracma Trajano Arabia. A EXAMINAR. **MBC a MBC+**. 120,-
- 460** Lote 8 monedas Antoniniano y Denario (7). **ADRIANO, CARACALLA, HELIOGABALO, JULIA DOMNA, LUCIO VERO, TRAJANO, VESPASIANO, VOLUSIANO**. AR. A EXAMINAR. **MBC- a MBC+**. 230,-
- 461** Lote 5 monedas Antoniniano. **CÓMODO. Restitución de TRAJANO, HELIOGÁBALO, SEVERINA, TÁCITO y DIOCLECIANO**. AR (2), AE (2), Ve. CONSECRATIO, FIDES EXERCITVS, CONCORDIAE MILITVM, MARTI PACIF., IOVI CONSERVAT AVGG. A EXAMINAR. ESCASO. RIC- 93, 70, 4, 145 y 162. **MBC-**. 150,-
- 462** Lote 9 monedas 1/2 Centenional a As. AE. Incluye As ITALICA Tiberio, As de Adriano, AE20 Probo Alejandría, AE20 Septimio Severo Colonias griegas, etc. A EXAMINAR. **BC+ a MBC**. 60,-

## Monedas bizantinas



463



465



467

- 463** Tremisis. **JUSTINO I (518-527 d.C.)**. Anv.: D. N. IVSTINVS P. F. AVI. Busto diademado a derecha. Rev.: VICTORIA AVGVSTORVM. Victoria a derecha con láurea y globo crucífero, a derecha estrella en campo. 1,47 grs. AU. (Rayitas en anverso). Se-58. **(EBC)**. 130,-
- 464** Lote 2 monedas Pentanummium. **JUSTINIANO (527-565 d.C.) y JUSTINO II (565-578 d.C.) ANTIOQUÍA y CYZICUS**. AE. Se-210, 383. **MBC a MBC+**. 55,-
- 465** Sólido. **JUSTINO II (565-578 d.C.) CONSTANTINOPLA**. Anv.: DN. IVSTINVS PP. AVI. Busto con casco de frente con flabo y Victoria. Rev.: VICTORIA AVGGGT. Constantinopla sentada con cabeza a derecha con cetro y globo crucífero. En exergo: CONOB. 4,47 grs. AU. (Graffitis en anverso). Se-345. **MBC+/EBC-**. 250,-
- 466** Lote 2 monedas Decanummium. **TIBERIO II CONSTANTINO (578-582 d.C.)**. AE. A EXAMINAR. Se-454 Sim, 455 Sim. **MBC+ a EBC-**. 50,-
- 467** Sólido. **MAURICIO TIBERIO (582-602 d.C.) CONSTANTINOPLA**. Anv.: D.N. MAVRC(...) Tib PP AVG. Busto de frente con globo crucífero. Rev.: VICTORIA AVGGT. Ángel en pie de frente con cruz rematada en P y globo crucífero. 4,30 grs. AU. Se-478. **MBC**. 225,-



468



469

- 468** Sólido. **FOCAS (602-610 d.C.) CONSTANTINOPLA**. Anv.: dN FOC(AS) PERP. AVI. Busto de frente con globo crucífero. Rev.: (VICT)ORIA AVGG. Ángel en pie de frente con cruz rematada de P y globo crucífero. AU. Acuñación parcialmente floja. Se-618. **(MBC+)**. 240,-
- 469** Semis. **HERACLIO (610-641 d.C.) CONSTANTINOPLA**. Anv.: dNhRACLIVS PP AVI. Busto diademado a derecha. Rev.: VICTORIA AVGLII. Cruz potenziada. En exergo: CONOB. 1,46 grs. AU. Acuñación algo desplazada. Restos de brillo original. Se-786. **EBC**. 150,-





470



471

- 470** Sólido. HERACLIO. CONSTANTINOPLA. Anv.: dd. NN hERACLIS (...) P. AV. Busto de Heraclio y Heraclio Constantino de frente; cruz en el campo. Rev.: VICTORIA AVGV I. Cruz potenziada sobre tres escalones. En exergo: CONOB. 4,42 grs. AU. Restos de brillo original. Se-738. **EBC-**..... **250,-**
- 471** Histamenon Nomisma. MIGUEL VII (1071-1078 d.C.). CONSTANTINOPLA. Anv.: Busto de Cristo de frente, a los lados IC-XC. Rev.: (+M)IXAHA RACIA O Δ. Busto de frente, barbado y coronado de Miguel VII, con lábaro y globo crucífero. 4,27 grs. AU. (Muy leves rayitas). Se-1868. **MBC-**..... **200,-**
- 472** Lote 2 monedas Aspron Trachy. MANUEL I (1143-1180 d.C.). Ve. A EXAMINAR. Se-1963 Sim, 1964 Sim. **MBC+ a EBC-**..... **60,-**

## Monedas visigodas



473



474



475

- 473** Triente de imitación. 1,43 grs. AU. Acuñación PreVisigoda a nombre de Justino I. (Rayitas en anverso). MUY ESCASA. **MBC+/EBC-**..... **600,-**
- 474** Triente. RECAREDO I (586-601 d.C.). TOLETO (Carthaginensis). Anv.: +RECCAREDVS RE+. Rev.: +TOLETO PIVS. 1,51 grs. AU. ESCASA. Miles-81c; VCC-73.2. **EBC-**..... **1.200,-**
- 475** Triente. RECAREDO I. EMERITA (Lusitania). Anv.: +RECCAREDVS RE. Rev.: +EMERITA VICTOR. 1,48 grs. AU. MUY ESCASA. VCC-105.1. **MBC+**..... **1.500,-**



476



477



478

- 476** Triente. LIUVA II (601-603 d.C.). EMERITA. Anv.: +DNLIVVARE+. Rev.: +EMERE[T]APIVS. 1,49 grs. AU. RARA. Miles-122c; VCC-142.3. **EBC-/EBC-**..... **1.500,-**
- 477** Triente. WITERICO (603-610 d.C.). TOLETO (Carthaginensis). Anv.: +VVITICVS REX. Rev.: +TOLETO PIVS. 1,47 grs. AU. ESCASA. Miles-137a; VCC-153.1. **MBC+**..... **900,-**
- 478** Triente. WITERICO. EMERITA (Lusitania). Anv.: +VVITICVSRE+. Rev.: +EMERE[T]APIVS. 1,52 grs. AU. Miles-143e; VCC-175.3. **EBC-**..... **900,-**



479



480



481

- 479** Triente. GUNDEMARO (610-612 d.C.). TOLETO (Carthaginensis). Anv.: +GVNDEMARVS REX. Rev.: +TOLETO PIVS. 1,54 grs. AU. RARA. Miles-167; VCC-192. **EBC-**..... **1.600,-**
- 480** Triente. SISEBUTO (612-621 d.C.). BARBI (Baética). Anv.: +SISEBTVSRE. Rev.: +PIVSBARBI. 1,46 grs. AU. Miles-184a; VCC-214. **EBC-**..... **700,-**
- 481** Triente. SISEBUTO. ELIBERRI (Baética). Anv.: +SISEBTVSRE. Rev.: +PIVSEIBERI. 1,41 grs. AU. Estilo Ispali. VCC-217.4. **EBC-**..... **700,-**



482



483



484

- 482** **Triente. SISEBUTO. ELIBERRI.** Anv.: +SISEBTVSREꝰ. Rev.: +PIVSELIBERR (flor de puntos). 1,41 grs. AU. Estilo Eliberrí. VCC-217.12. **EBC-**..... **700,-**
- 483** **Triente. SISEBUTO. ELIBERRI.** Anv.: +SISEB[V]TVSRI. Rev.: +PIVSELIBERR. 1,43 grs. AU. Estilo Emérita. MUY RARA. VCC-218.3. **MBC+**..... **800,-**
- 484** **Triente. SISEBUTO. ISPALI (Baética).** Anv.: +SISEBTVSRE. Rev.: +ISPALIPVS. 1,49 grs. AU. Miles-187a; VCC-219. **EBC+**..... **500,-**



485



486



487

- 485** **Triente. SISEBUTO. ISPALI.** Anv.: +SISE•BTVSRE. Rev.: +•ISPA•L•I•PIVS•, (punto sobre la V). 1,54 grs. AU. VCC-219.18. **EBC**..... **500,-**
- 486** **Triente. SISEBUTO. ISPALI.** Anv.: +•SISEBTVSRE•. Rev.: +•ISPALIPVS•. 1,53 grs. AU. Miles-187F; VCC-219.26. **EBC-**..... **450,-**
- 487** **Triente. SISEBUTO. ISPALI.** Anv.: +•SISE•BTVSRE•. Rev.: +•ISPALIPVS•, (punto sobre la V). 1,49 grs. AU. VCC-219.31. **EBC**..... **450,-**



488



489

- 488** **Triente. SISEBUTO. ISPALI.** Anv.: +•ISERVTVSRE•. Rev.: +ISPALIPVS. 1,51 grs. AU. VCC-219.35 var. punto final en leyenda anverso. **EBC**..... **500,-**
- 489** **Triente. SISEBUTO. TOLETO (Carthaginensis).** Anv.: +SISEBTVSREX. Rev.: +TOLETOPIVϞ. 1,47 grs. AU. Miles-183a; VCC-229. **MBC+**..... **450,-**



490



- 490** **Triente. SISEBUTO. EGITANIA (Lusitania).** Anv.: +SISEBTVSREx. Rev.: +EGITANIPIVϞ. 1,45 grs. AU. (Levemente alabeada). MUY RARA. VCC-256.5. **EBC-/MBC+**..... **4.000,-**



491



492

- 491** **Triente. SISEBUTO. ELVORA (Lusitania).** Anv.: +SISEBTVSREX. Rev.: +TVSELVORAIVS. 1,43 grs. AU. RARA. Miles-191a; VCC-257 var. estilo de bustos. **MBC+**..... **1.800,-**
- 492** **Triente. SISEBUTO. EMERITA (Lusitania).** Anv.: +SISEBTVSRE\$. Rev.: +EMERITAPIVS. 1,47 grs. AU. Anverso VCC-258.18; Reverso VCC-258. **MBC+**..... **450,-**



493



494



495

**493** **Triente. SISEBUTO. EMERITA.** Anv.: +SISEBTVSREX (primera 'S', semitumbada). Rev.: +IMERITAPIVS\*. 1,41 grs. AU. VCC-258.3. **MBC+/EBC-**..... **400,-**

**494** **Triente. SISEBUTO. EMERITA.** Anv.: +SISEBTVSREX. Rev.: +EMERIT]APIVS. 1,45 grs. AU. Miles-192a; VCC-258.8. **EBC-**..... **400,-**

**495** **Triente. SISEBUTO. EMERITA.** Anv.: +SISEBTVSREX. Rev.: +EMERE[T]APIVS+. 1,51 grs. AU. VCC-258.16. **MBC+**..... **400,-**



496



497



498

**496** **Triente. SISEBUTO. EMERITA.** Anv.: +SISEBTVS REX. Rev.: +EMERE|T]A PIVS\*. 1,52 grs. AU. VCC-258.16. **MBC+**..... **325,-**

**497** **Triente. SISEBUTO. EMERITA.** Anv.: +SISEBTVSREX. Rev.: +EMERE[T]APIVS. 1,53 grs. AU. Miles-192e; VCC-258.19. **EBC-**..... **450,-**

**498** **Triente. SISEBUTO. EMERITA.** Anv.: +SISEBTVSREX. Rev.: +EMERE[T]APIVS. 1,40 grs. AU. VCC-258.20 mismo cuño 258C. **MBC+/EBC-**..... **450,-**



499



500



501

**499** **Triente. SUINTILA (621-631 d.C.). BARBI (Baética).** Anv.: +SVINTHILARE. Rev.: +PIVSBARBI. 1,44 grs. AU. Miles-224d; VCC-284.5. **EBC-/EBC.**..... **450,-**

**500** **Triente. SUINTILA. ISPALI (Baética).** Anv.: +SVINTHILA RE. Rev.: +ISPALI PIVS. 1,46 grs. AU. (Rotura de cuño en leyenda del anverso). Miles-228a; VCC-289. **EBC.**..... **300,-**

**501** **Triente. SUINTILA. ISPALI.** Anv.: +SVINTHILARE. Rev.: +ISPALIPIVS. 1,49 grs. AU. Miles-228c; VCC-289.7. **EBC-**..... **450,-**



502



503

**502** **Triente. SUINTILA. MENTESA (Carthaginensis).** Anv.: +SVINTHIL:RE. Rev.: +PIVSMENTSΛ. 1,48 grs. AU. (Pequeña grieta en canto). ESCASA. Miles-219J; VCC-295.23. **EBC-**..... **700,-**

**503** **Triente. SUINTILA. TOLETO (Carthaginensis).** Anv.: +SVINTHILAREX. Rev.: +TOLETOPIVΩ. 1,49 grs. AU. Miles-223a; VCC-298. **MBC+**..... **400,-**



504



505

**504** **Triente. SUINTILA a nombre de SINDILA (621-631 d.C.). EMERITA (Lusitania).** Anv.: +SINDILAREX. Rev.: +EMERIT]APIVS. 1,51 grs. AU. (Pequeña grieta en canto). MUY RARA. Miles-235m; VCC-338. **EBC-**..... **2.500,-**

**505** **Triente. WAMBA (672-680). ISPALI (Baética).** Anv.: +I°Δ°INM̄VVΛMBΔP. Rev.: +\*ISPALI PIVS. 1,46 grs. AU. (Pequeña grieta. Cospel algo doblado). ESCASA. Miles-392e; VCC-474.4. **MBC+**..... **800,-**



506

- 506** Triente. ÍGICA (687-702 d.C.). ISPALI (Baética). Anv.: +Δ•INMEGICAPϜ. Rev.: +\*ISPALI ΠIVϞ. 1,38 grs. AU. MUY ESCASA. VCC-516.1. **EBC-**..... **1.200,-**



507

- 507** Triente. WITIZA (700-710 d.C.). MENTESA (Carthaginensis). Anv.: +VVITIZAPϜ. Rev.: +MEITESAPIVS. 0,91 grs. AU. MUY RARA. VCC-605 mismo ejemplar. **MBC+**..... **3.000,-**

## Monedas hispano-árabes

### Época Gobernadores (Transición)



508

- 508** Dinar de Indición. Indición XI, 94H (713 d.C.). SPAN (Hispania). 3,92 grs. AU. RARA. Bernardi-30; V-2. **(MBC)**..... **900,-**

### Emirato

- 509** Lote 3 monedas Dirham 90H, 123H y 126H. AR. Dirham WASIT 123H, 126H y AL-WALID MARW y WASIT (2). A EXAMINAR. **MBC a MBC+**..... **60,-**

- 510** Lote 4 monedas Felus y Dirham (3). 88H, 110H, 126H y 128H. AE, AR. Felus 110H, Dirham WASIT (2) y Dirham Damasco 88H. A EXAMINAR. **MBC- a MBC+**..... **75,-**



511



512

- 511** Dirham. 151H. ABDERRAHMÁN I. AL-ANDALUS. 2,71 grs. AR. Ligeramente alabeada. V-49. **(EBC-)**..... **70,-**

- 512** Dirham. 155H. ABDERRAHMÁN I. AL-ANDALUS. 2,77 grs. AR. Fro-155.1; V-53. **EBC-**..... **65,-**



513



514

- 513** Dirham. 161H. ABDERRAHMÁN I. AL-ANDALUS. 2,71 grs. AR. (Grieta). V-59. **EBC-**..... **65,-**

- 514** Dirham. 163H. ABDERRAHMÁN I. AL-ANDALUS. 2,69 grs. AR. V-61. **EBC-**..... **65,-**



515

516

**515** Dirham. 183H. AL-HAQEM I. AL-ANDALUS. 2,71 grs. AR. Pátina oscura. V-81. **MBC+**..... **65,-**

**516** Dirham. 186H. AL-HAQEM I. AL-ANDALUS. 2,61 grs. AR. (Cospel algo cortado). V-84. **MBC+**..... **60,-**



517



518

519

**517** Dirham. 189H. AL-HAQEM I. AL-ANDALUS. 2,69 grs. AR. V-87. **EBC-**..... **60,-**

**518** Dirham. 195H. AL HAQEM I. AL-ANDALUS. 2,33 grs. AR. Pátina. V-95. **MBC+**..... **45,-**

**519** Dirham. 201H. AL-HAQEM I. AL-ANDALUS. 2,22 grs. AR. Variante con marca entre la 2ª y 3ª línea de la IA. (Levisimas oxidaciones, algo alabeada). V-112. **MBC+**..... **60,-**

## Califato



520

521

**520** Dirham. 334H. ABDERRAHMÁN III. AL-ANDALUS. 2,8 grs. AR. ESCASA. V-408. **MBC**..... **50,-**

**521** Dirham. 337H. ABDERRAHMÁN III. MEDINA AZAHARA. 2,88 grs. AR. (Ligera grieta). V-417. **MBC**..... **60,-**

**522** Lote 2 monedas Dirham y libro. 338 y 339H. ABDERRAHMÁN III. MEDINA AZAHARA. AR. Incluye libro 'Historia y moneda de las taifas en Al-Andalus', Jesús Santiago Tierra Munárriz.. A EXAMINAR. V-418, 419. **MBC a MBC+**..... **95,-**



523

524

525

**523** Dinar. 321H. ABDERRAHMÁN III. AL-ANDALUS. Rev.: Citando Muhammad debajo. 4,16 grs. AU. RARA. Miles-200a; V-No cat. **EBC-**..... **1.500,-**

**524** Dinar. 321H. ABDERRAHMÁN III. AL-ANDALUS. 3,94 grs. AU. Ligermente floja en margen. RARA. Miles-200a; V-No cat. (**EBC-**)..... **1.500,-**

**525** Dinar. 321H. ABDERRAHMÁN III. AL-ANDALUS. 4,12 grs. AU. (Algún vano y ligera grieta de acuñación superficial en reverso). RARA. Miles-200a; V-No cat. **MBC+**..... **1.200,-**



526



528



529

- 526** Lote 2 monedas Dirham. 339 y 359H. ABDERRAHMÁN III y AL-HAQEM II. MEDINA AZAHARA. AR. MBC y MBC+ ..... 50,-
- 527** Lote 3 monedas Dirham. 351, 355 y 358H. AL-HAQEM II. MEDINA AZAHARA. AR. A EXAMINAR. MBC a MBC+ ..... 90,-
- 528** Dinar. 358H. AL-HAQEM II. MEDINA AZAHARA. Anv.: Citando 'Amir debajo. Rev.: Citando Al-Hagib / Ja'far en la IIA. 3,62 grs. AU. Bonita acuñación. Brillo original. Miles-251a; V-469. EBC..... 800,-
- 529** Dirham. 385H. HIXEM II. MEDINA FEZ. 2,97 grs. AR. V-610. MBC..... 60,-



530



532

- 530** Dirham. 386H. HIXEM II. MEDINA FEZ. 2,36 grs. AR. V-611. MBC..... 60,-
- 531** Lote 3 monedas Dirham. 390, 392 y 393H. HIXEM II. AL-ANDALUS. AR. A EXAMINAR. MBC+ a EBC-..... 105,-
- 532** Dirham. 399H. MUHAMMAD II. AL-ANDALUS. Anv.: Citando Jahuer debajo de la IA. 3,25 grs. AR. Bella. V-681; Miles-340r. EBC..... 50,-
- 533** Lote 9 monedas Dirham (7) y Cuarto de Dinar (2). ABDERRAHMÁN III, HIXEM II (4) y AL-HAQEM II. AR y AU. 7 Dirhams, 2 partidos por la mitad, 2 de Abderrahmán III, 1 de Hixem II y 4 de Al-Haqem II. Incluye 2 Cuartos de Dinar fatimíes sin ceca ni fecha visibles. A EXAMINAR. MBC- a MBC..... 150,-
- 534** Lote 8 monedas Dirham. AR. Califales (5), Abderrahmán III, Al-Haqem II e Hixem II (3, uno partido). Incluye 3 Dirham Hamudíes de al-Qasim. A EXAMINAR. BC a MBC-..... 110,-

## Taifas-Hamudíes



535



536

- 535** Dirham. 407H. ALÍ BEN HAMMUD (como pretendiente al Califato). MADINA SABTA (Ceuta). Rev.: Citando 'wali al-'ahd / Yahya' en la IIA. 3,02 grs. AR. RARA. Lorente-Ibrahim (Ceuta)-30; Prieto-62a; V-730. MBC..... 120,-
- 536** Dirham. 409H. AL-QASIM BIN HAMMUD (1er reinado). MADINA SABTA (Ceuta). Anv.: Citando Wali la-'ahd / Yahya en la IA. 2,35 grs. AR. RARA. Prieto-71c; V-736. BC+..... 50,-



537



538



539

- 537** Dirham. (4)10H. AL-QASIM BIN HAMMUD (1er reinado). MADINAT SABTA (Ceuta). Anv.: Citando Idris debajo de la IA, dos estrellas a derecha e izquierda de la 1ª línea. Rev.: Citando Wali al-'ahd / Yahya en la IIA. 3,32 grs. AR. (Alabeada y con intentos de perforación). ESCASA. Lorente-Ibrahim (Ceuta)-70; Prieto-78a; V-745. MBC+..... 60,-
- 538** Dirham. 410H. AL-QASIM BIN HAMMUD (1er reinado). MADINA SABTA (Ceuta). Anv.: Citando Idris debajo de la IA. Rev.: Citando Yahya debajo de la IIA. 3,35 grs. AR. ESCASA. Prieto-78a; V-745. MBC..... 120,-

- 539 Dirham. 410H. AL-QASIM BIN HAMMUD (1er reinado). MADINA SABTA (Ceuta).** Anv.: Citando Idris debajo de la IA. Rev.: Citando Yahya debajo de la IIA. 2,82 grs. AR. ESCASA. Prieto-78a; V-745. **MBC-**..... **80,-**

### Taifa de Almería



- 540 Dirham. S/F. MUHAMMAD BEN SUMADIH. AL-ANDALUS.** 3,21 grs. Ve. Prieto-354; V-1041. **MBC**..... **90,-**
- 541 Dirham. S/F. MUHAMMAD ABÚ YAHYA AL-MU'TASIM. AL-MARIYA (Almería).** 6,26 grs. Ve. MUY ESCASA. Prieto-359; V-1046. **MBC+**..... **190,-**

### Taifas de Badajoz y Granada



- 542 Dirham. 460H. UMAR AL-MUTAWAKIL. AL-ANDALUS.** Anv.: Al-Hajib / Mugid al-Dawla. 3 grs. AE. Magnífica pátina oscura. MUY RARA. Miles-547; Prieto-377a; V-1002. **MBC+**..... **350,-**



- 543 Dirham. TAIFA DE GRANADA. BADIS AL-MUZAFFAR. MADINAT GHARNATA (Granada).** 7,05 grs. Ve. Prieto-111f; V-852. **MBC**..... **90,-**

### Taifas

- 544 Dirham. (4)11H. AL-QASIM BIN HAMMUD (1er reinado). MADINAT SABTA (Ceuta).** Anv.: Citando Idris debajo de la IA, dos estrellas a derecha e izquierda de la 1ª línea. Rev.: Citando Wali al'ahd / Yahya en la IIA. 2,98 grs. AR. ESCASA. Lorente-Ibrahim (Ceuta)-adornos no cat.; Prieto 78b; V-746. **EBC-**..... **80,-**



- 545 Dirham. 411H. AL-QASIM BIN HAMMUD (1er reinado). MADINA SABTA (Ceuta).** Anv.: Citando Idris debajo de la IA. Rev.: Citando Yahya debajo de la IIA. 2,80 grs. AR. ESCASA. Prieto-78b; V-746. **MBC**..... **120,-**
- 546 Dirham. 420H. YAHYA AL-MU'TALI. MADINAT SABTA (Ceuta).** Anv.: Citando Qasim debajo de la IA. Rev.: Citando Wali al'ahd / Idris en la IIA. 1,93 grs. AR. MUY ESCASA. Lorente-Ibrahim (Ceuta)-109; Prieto-84c; V-768. **MBC**..... **70,-**
- 547 Dirham. ¿(42)3H?. YAHYA AL-MU'TALI. MADINAT SABTA (Ceuta).** Anv.: Citando Qasim debajo de la IA. Rev.: Citando Wali al'Ahd / Idris en la IIA. 2,18 grs. AR. Faltan las decenas, posiblemente 423H. Metal muy poroso. MUY ESCASA. Prieto-84f; V-770. **MBC-**..... **60,-**

## Taifa de Málaga



548



549

- 548 Dirham. 443H. MUHAMAD AL MAHDI. TAIFA DE MALAGA AL-ANDALUS.** 3,45 grs. AE. V-864. **MBC+**..... **75,-**
- 549 Dirham. 444H. MUHAMAD AL MAHDI. TAIFA DE MALAGA AL-ANDALUS.** 4,21 grs. AE. V-865. **MBC**..... **75,-**

## Taifa de Toledo



550



551

- 550 Fracción de Dirham. ISMAIL AL-ZAFIR.** 0,87 grs. AE. RARA. Prieto-308d; V-1087. **MBC**..... **90,-**
- 551 Dirham. 460H. YAHYA I AL-MAMÚN. MADINAT TYLAYTULA (Toledo).** Rev.: Al-Hajib / Sharf al-Dawla. 3,25 grs. Ve. Algo floja en la leyenda marginal, pero MAGNÍFICO EJEMPLAR. Foto de portada del libro de Jesús Tierra 'Historia y moneda de las Taifas en Al-Andalus'. MUY RARA. Prieto (suplemento)-120; V-No cat, Tipo 1109 pero fecha conocida 462H. **(EBC-)**..... **275,-**



552



553

- 552 Dirham. 468H. YAHYA II AL-QADIR. MADINAT TULAYTULA (Toledo).** 5,47 grs. AE. Variante con la fecha introducida por 'Am'. Algún residuo terroso pero todos los datos muy claros. RARA. Prieto-343A; V-1117. **MBC**..... **300,-**
- 553 Dirham. 475H. YAHYA II AL-QADIR. MADINAT KUNKA (Cuenca).** 5,72 grs. AE. Pátina verdosa. RARÍSIMA. Prieto-No cat. (idem Vives); V-No cat. (cf. tipo 1121, última fecha conocida 474H). **MBC-/MBC**..... **175,-**

## Taifa de Zaragoza



554



555



556

- 554 Dirham. ¿440H?. SULEIMÁN TAJJ AL-DAWLA BEN HUD. SARAQUSTA (Zaragoza).** Anv.: Citando Ibn Hud / Ibn abi Nasr en la IA. 4,49 grs. Ve. (Corrosión en anverso pero datos perfectamente visibles). MUY RARA. Prieto-253; V-1163. **MBC/MBC-**..... **400,-**
- 555 Dirham. 446H. AHMAD I AL-MUQTADIR. SARAQUSTA (Zaragoza).** Anv.: 'Khair' debajo de la IA. Rev.: Citando 'Amid al-Dawla / Ahmad en la IIA. 3,21 grs. Ve rico. Bien centrada, con tono de metal, rico en plata. RARA. Prieto-265g; V-1179. **MBC+**..... **160,-**
- 556 Dirham. 464H. AHMAD I AL-MUQTADIR. SARAQUSTA (Zaragoza).** Anv.: Letra 'ayn' encia de la IA. Rev.: Citando 'Amid al-Dawla / Ahmad en la IIA. 5,62 grs. Ve. Muy bien centrada. Ceca y fecha muy claras. ESCASA Y MÁS EN ESTA CALIDAD. Prieto-268e; V-1201. **MBC+**..... **150,-**



- 557** Lote 4 monedas Fracción de Dirham. **AL MUTAWAKIL (2) y AL MAMUN (2). TAIFA DE BADAJOZ (2) y TAIFA DE TOLEDO (2).** AE. A EXAMINAR. **MBC- a MBC**..... **100,-**
- 558** Lote 4 monedas Fracción de Dirham. **ABD AL AZIZ (2), AL QADIR, ANÓNIMA ¿AL QADIR?. TAIFA DE ALMERIA (2) y TAIFA DE TOLEDO (2).** Ve. A EXAMINAR. **MBC- a MBC**..... **115,-**

## Almorávides



- 559** 1/2 Quirate. (522-533H). **ALI BEN YUSUF. AL-ANDALUS.** 0,41 grs. AR. RARA. V-No cat. **MBC**..... **55,-**
- 560** Quirate. **ALÍ BEN YUSUF. FAS (Fez).** Anv.: la ilah illa Allah / Muhammad rasul Allah / amantu billah. Rev.: Nasr al -Din / amir al-Muslimín / 'Alí bin Yusuf / Fas. 0,87 grs. AR. Pieza inédita muy interesante y con una distribución de la IA e IIA muy peculiar. Otro ejemplar con misma distribución subastado por nuestra firma (M.H.& S.LL., 1107 28/02/19 lote 96). RARÍSIMA. FBM-No cat.; Haz-No cat.; V-No cat. **MBC+**..... **200,-**
- 561** Dirham. **520H. ALÍ BEN YUSUF (Tipo Taifa). IGHARNATA (Granada).** Rev.: Amir / al-Muslimín / 'Alí / bin / Yusuf. 5,08 grs. Ve. Fecha introducida por 'Am' en lugar de 'sanat'. Variante de distribución de la IIA donde aparece el nombre extenso al contrario que en la pieza descrita por Vives. Acuñación algo floja, pero todos los datos muy visibles. MUY RARA. Haz-952; V-1840 var. **(MBC)**..... **400,-**
- 562** Quirate. **ALÍ BEN YUSUF. SIN CECA.** 0,84 grs. AR. Debajo de la IA aparece el título al-Musta'in bi-llah, título desconocido para Alí ben Yusuf, que solo se recoge en otro Quirate con la misma distribución y en otro con distribución distinta (Numisma 237-14). Cruz gamada inscrita en un triángulo encima de la IIA. (Anverso desplazado). MUY RARA. FBM-Cc17; Haz-No cat.; Numisma-237 pág.296 nº 13; V-No cat. **MBC+**..... **120,-**
- 563** Lote 2 monedas Quirate y Dirham. AR. Lote de un Quirate de Alí ben Yusuf con perforación del tipo con profesión de fe islámica en semicírculo (V-1703). Incluye un Dirham Almohade Anónimo con ceca Ceuta (V-2105). **MBC**..... **45,-**

## Taifas Almorávides



- 564** Quirate. **BEN MALIK. SIN CECA.** 0,84 grs. AR. Este personaje resulta todavía desconocido en las crónicas y solo se conocen sus monedas: un Quirate y medio Quirate, donde aparece su nombre completo. Citando en la IIA a al'abbasi que se refiere al califa Abasida. MUY RARA. Delgado -láminas XVIII, 25; FBM-K2; V-1919. **MBC-/MBC**..... **120,-**
- 565** Quirate. **BANU GHANIYYA.** 1,01 grs. AR. RARA. FBM-L5; Haz-1053; V-1980. **EBC-**..... **100,-**
- 566** Lote 14 monedas. AR. 6 Quirates Almorávides, uno forrado de Alí ben Yusuf y uno Tashfín, escaso. Incluye 1/2 Dirham de al-Mutawakil rey de Murcia con dos perforaciones y 7 fracciones de Dirham Fatimidias. A EXAMINAR. **BC+ a MBC**..... **100,-**
- 567** Quirate. **AHMAD BEN QASI ABD ALLAH (539-546H). MARTULA (Mertola).** 0,9 grs. AR. RARA. Gomes-01.03; V-1917. **MBC+**..... **800,-**
- 568** **SIDRAY IBN WAZIR (539-552H). SHILB (Silves).** 0,79 grs. AR. Ceca clarísima debajo de la IA. Reconociendo al-Imam abasida Abd Allah en la IIA. 0,79 grs. AR. (Ligeramente descentrada en reverso). RARA. Gomes-03.06; V-No cat. **MBC**..... **475,-**

## Almohades

- 569** Lote 64 monedas y fragmentos. AR. Once monedas Almohades: 1/2 Dirham (8) de Abd Almumín ben Alí, 1/4 Dirham anónimo y Dirham anónimo (2) en nombre de Al-Mahdí; incluye 4 Dirhams emirales, Dirham Al-Andalus con fecha 150H (Raro) y diferentes Dirhams califales partidos por la mitad o en fragmentos; además de 28 Feluses emirales y 21 Feluses de Marruecos del tipo con sello de Salomón. A EXAMINAR. **BC a BC+**..... **80,-**

- 570** Lote 20 monedas. AR. Lote de 18 Dirhams Almohades anónimos y 2 Millarés de imitación cristiana. A EXAMINAR. BC+ a MBC-..... 80,-

## Nazaríes de Granada

- 571** Lote 2 monedas 1/2 Dirham. GHARNATA (Granada). AR. V-2105, 2207. MBC- a MBC..... 50,-



572

- 572** Fracción de Dinar. AL-MU'TAMID. 0,63 grs. AU. Fraccionado posiblemente para ser utilizado como cuarto de Dinar. (MBC)..... 70,-

## Abasidas



573

574

575

- 573** Hemidracma. PYE 68 (101H). EMISIONES LOCALES DE TABARISTÁN (Dabuyid Ispahbads). FARRUKHAN BUZURG. Anv.: Busto coronado a derecha de estilo Sasánida; leyenda en Pahlavi detrás, 'Afzut' en Pahlavi delante; y 'excelente' y 'bueno' en Pahlavi en 2º y 3º cuadrante del margen. 2,09 grs. AR. A-50; Malek-9.1-5. EBC..... 60,-

- 574** Hemidracma. PYE 94 (128H). EMISIONES LOCALES DE TABARISTÁN (Dabuyid Ispahbads). KHURSHID. Anv.: Busto coronado a derecha imitando a Khusro II; leyenda en Pahlavi detrás y delante 'excelente' en Pahlavi en 2º cuadrante del margen. Rev.: Altar del fuego flanqueado por dos celadores. 1,85 grs. AR. A-52; Malek-31.1-8. MBC+..... 50,-

- 575** Hemidracma. PYE 132 (167H). GOBERNADORES ABASIDAS DE TABARISTÁN. ANÓNIMA tipo 'AFZUT'. Anv.: Busto coronado a derecha de estilo Sasánida; leyenda en Pahlavi detrás, 'Afzut' en Pahlavi delante; y 'excelente' y 'bueno' en Pahlavi en 2º y 3º cuadrante del margen. Rev.: Altar del fuego flanqueado por dos celadores. 1,80 grs. AR. A-73; Malek 151. MBC+..... 50,-



576



577

- 576** Hemidracma. PYE 137 (172H). GOBERNADORES ABASIDAS DE TABARISTÁN. HANI (171-175H). TABARISTÁN. Anv.: Busto coronado a derecha de estilo Sasánida; leyenda en Pahlavi detrás, 'Hani' en árabe delante; y 'excelente' y 'bueno' en Pahlavi en 2º y 3º cuadrante del margen. Rev.: Altar de fuego flanqueado por dos celadores. 1,94 grs. AR. A-69; Malek-110. MBC..... 70,-

- 577** Hemidracma. PYE 139 (174H). GOBERNADORES ABASIDAS DE TABARISTÁN. MUQATIL (172-176H). TABARISTÁN. Anv.: Busto coronado a derecha de estilo Sasánida; leyenda en Pahlavi detrás, 'Muqatil' en árabe delante; y 'excelente' y 'bueno' en Pahlavi en 2º y 3º cuadrante del margen. Rev.: Altar del fuego flanqueado por dos celadores. 2,05 grs. AR. A-68; Malek-124.1-8. EBC-..... 50,-

## Mundo Islámico



578

- 578** Dracma. (475-576). NAPKI MALIK. HEPHTALITES (White huns). Anv.: Busto del príncipe a derecha. Rev.: Altar de fuego flanqueado por tenantes. 3,58 grs. Ve. Mitchiner ACW-1507; Morgan-584. EBC-/MBC+..... 60,-

- 579** Lote 11 monedas. 227 grs. AR. Kurush de Abdul Hamid I (4) y 20 Piastras Mehmet V (4). Incluye 40 Para de Abdul Mejid y Budju de Mustafa IV (2). A EXAMINAR. **MBC a MBC+**..... **130,-**

## Monedas medievales

### Catalunya - Aragón



- 580** Diner. **ALFONS I. COMTAT DE PROVENÇA.** Anv.: ✠REXºARAºGONE. Efigie coronada a izquierda. Rev.: PO-VI-NC-IA. Cruz pasante con tres puntos en los extremos. 0,90 grs. AR. Cru.VS-170. **MBC+**..... **100,-**
- 581** Pirral. **PERE II. SICÍLIA.** Anv.: ✠COSTA:DEI:GRA:ARAG:SICIL:REGIA. Águila de alas desplegadas. Rev.: ✠:P:DEI:GRA:ARAGON:3SICIL:REX:. Armas catalanas con rosa encima. 3,18 grs. AR. Pátina. Cru.Vs-326. **MBC+/EBC-**..... **90,-**
- 582** Croat. **ALFONS II. BARCELONA.** Anv.: ✠ALFOSVS DEI GRACIA REX. Efigie coronada a izquierda. Anillos en vestido. Rev.: CIVI-TAS-BACH-NONA. Anillos en 1º y 4º espacios. 3,08 grs. AR. Cru.MC-2148; Cru.VS-331. **MBC+**..... **150,-**



- 583** Croat. **ALFONS II. BARCELONA.** Anv.: ✠:ALFOSVS:DEI:GRACIA:REX:. Efigie coronada a izquierda. Anillos en vestido 5-2. Rev.: :CIVI-TAS:-BACK-NONA. Anillos en 1º y 4º espacios. 3 grs. AR. ESCASA. Ba-15 sim.; Cru. VS-331. **MBC+**..... **225,-**
- 584** Croat. **JAUME II. BARCELONA.** Anv.: ✠IACOBVS DEI GRACIA REX. Efigie coronada a izquierda. Vestido con tres flores de 5 pétalos. Rev.: CI†VI-TASB-ARCK-NONA. Anillos en 1º y 4º espacios. 2,59 grs. AR. (Ligeramente recortada). Ba-109; Cru.VS-339.2. **(MBC+)**..... **150,-**
- 585** Alfonsí. **PERE III. SARDENYA.** Anv.: ✠PETRUS DEI GRACIA REX. Armas catalanas en rombo en orla lobulada. Rev.: ✠ARAGONUM ET SARDINIE. Cruz con coronas horizontales en espacios y en orla lobulada. 2,99 grs. AR. Pátina oscura. Cru.VS-460. **MBC**..... **225,-**



- 586** Croat. **MARTÍ I. BARCELONA.** Anv.: ✠:MARTINUS:DEI:GR´A:REX:. Efigie coronada a izquierda. Rev.: CIUI-TASB-ARCK-NONA. Anillos en 1º y 4º espacios. 2,82 grs. AR. (Grietas. Ligeramente recortada). ESCASA. Ba-370; Cru.VS-511.1. **(MBC)**..... **240,-**
- 587** 1/2 Croat. **MARTÍ I. BARCELONA.** Anv.: ✠:MARTINUS:DEI:GRA:REX:. Efigie coronada a izquierda. Rev.: CIVI-TASB-ARCK-NONA. Anillos en 2º y 3º espacios. AR. Suave pátina. MUY RARA. Ba-392; Cru.VS-512. **EBC-**..... **600,-**
- 588** Pirral. **FREDERIC III. SICÍLIA.** Anv.: ✠FRIDERIC:T:D´I:GRA:REX:SICIL´. Águila coronada con las alas extendidas. Rev.: ✠DUC:APUL´7PRINCIPAT´CAPUE. Armas catalanas entre dos rosas, arriba cruz. 3,22 grs. AR. (Ligeramente alabeada). Cru.VS-566; MEC 14-773; Spahr-12. **MBC+**..... **70,-**
- 589** Lote 2 monedas Pirral. **PERE III y LLUÍS I. SICÍLIA.** AR. Cru.VS-325.2, 610. **EBC- y MBC**..... **200,-**



590



591



592

- 590 Pirral. MARTÍ I EL JOVE. SICÍLIA.** Anv.: ✠MARTIN:D:GRA:REX:SICILIE. Águila con las alas extendidas. Rev.: ✠AC:ATHENAR:7NEOPA:DUX. Armas catalanas coronadas sin marcas. 2,99 grs. AR. (Pequeña Grieta). Cru. VS:735. **MBC/MBC+**..... **100,-**
- 591 Croat. ALFONS IV. PERPINYÀ.** Anv.: ✠ALFONS9:DI:GRA:REX:ARAGO. Efigie coronada a izquierda. Rev.: COMS-BARK-NONA-ROCIL. Anillos en 2º y 3º espacios. 3,05 grs. AR. Cru.VS-825.2 var. **MBC+**..... **90,-**
- 592 Rai. ALFONS IV. MALLORCA.** Anv.: ✠ALFONSV(S D)EI:GRACIA:REX. Busto de frente. Rev.: ✠ARAGONVM:ET:MAIORICARVM. Cruz latina con flores de lis en los espacios. RARA. Cru.VS-838. **MBC+**..... **200,-**



593



594

- 593 Rai. ALFONS IV. MALLORCA.** Anv.: ✠ALFONSVS✠DEI:GRATIA:REX. Busto de frente. Rev.: ARAGONVM. ET:MA(IORIC)ARVM. Cruz latina con escuditos catalanes en los espacios. 3,48 grs. Variante escudito catalán entre ALFONSUS y DEI. RARÍSIMA y NO RESEÑADA. Cru.VS-844 var. **MBC+**..... **1.000,-**
- 594 Carlí. FEDERIC III DE NÀPOLS. NÀPOLS.** Anv.: ✠FEDERICVS:DEI:G:R:SIC:HIER. Busto coronado a derecha, detrás T. Rev.: ✠RECEDABT:VETERA. Libro en llamas. 3,94 grs. AR. (Acuñación parcialmente floja). RARA. Cru.VS-1108. **MBC+**..... **500,-**

## Moneda Catalana Local y Pellofes



595



596

- 595 Puges de Llautó. CUBELLS.** Anv.: Dos llaves de pie y opuestas sobre cubo. CVB-ELS. 0,4 grs. Hojalata incusa. Bonita pieza. RARA ASÍ. Cru-1496; Cru.G-3700. **EBC**..... **100,-**
- 596 Diner. SOLSONA.** Anv.: ✠SOL✠SO✠NA triple cardo. Escudo con un sol. N al revés. 0,31 grs. Latón incuso. MUY RARA. Cru.VS-1569.1. **MBC+**..... **700,-**

## Reino de Navarra



597



598



599

- 597 Dinero. SANCHO VII.** Anv.: \*SANCIVS:REX. Efigie a izquierda. Rev.: NAVARRORVM. A y R anexadas. Estrella sobre creciente. 0,82 grs. Ve. ESCASA. Cru.VS-224; IBL-1. **EBC-**..... **300,-**
- 598 Blanca. JUAN I y BLANCA.** Anv.: ✠I.ZB.DEI.GRA.(...)VARRE. IB góticas coronadas. Rev.: ✠SIT▲NOMEN▲DOMINI(▲BENEDIC)TVM. Cruz interior con coronas en los espacios. 2,08 grs. Ve. MUY ESCASA. Cru.VS-254.1 sim.; IBL-2. **MBC**..... **350,-**
- 599 1/2 Carlín Negro. CARLOS EL MALO.** Anv.: Corona KAROLVS REX. Cruz interior. Rev.: :NAVARRE:. Castillo tornés flordelísado. 0,85 grs. Ve. INÉDITA. RARÍSIMA. Cru.VS-No cat.; IBL-No cat. **EBC-**..... **850,-**



600

- 600 Gros Tornés. CARLOS EL MALO.** Anv.: ✠:DE:NAVARRA. Castillo tornés. Orla de escudos de cadenas de Navarra. Rev.: ✠:KAROLVS:REX (giro interior). ✠BENEDICTV:SIT:NOME:DNI:NRI: Cruz interior. 3,74 grs. AR. (Acuñaación floja en parte). MUY RARA. Cru.VS-241 var. leyenda reverso; IBL-6 sim. **EBC-/MBC+**..... **2.500,-**



601

602

603

- 601 Cornado. CARLOS PRÍNCIPE DE VIANA.** Anv.: (✠•K\*)A\*R\*T\*V\*S. K coronada. Rev.: ✠N\*A\*V\*A\*R(\*R)\*E. Cruz interior. 0,84 grs. Ve. MUY ESCASA. Cru.VS-260.1; IBL-3b sim. **MBC-**..... **250,-**
- 602 1/2 Blanca. JUAN I y BLANCA.** Anv.: ✠IOHANES (...)EI GRACIA. IB coronadas. Rev.: ✠REX\*Z(...)RRE. Cruz interior con coronas en 2º y 3er espacios, superada de flor de lis. 1,08 grs. Ve. (Acuñaación floja en parte, normal en este tipo de emisión). RARA. Cru.VS-255 var. no cataloga; IBL-4 var. no cataloga. **MBC/MBC-**..... **750,-**
- 603 Blanca. JUAN I y BLANCA.** Anv.: ✠IZ.B.DEI:GRA:REX:Z:RGA NA(VAR)RE. IB góticas coronadas. Rev.: ✠SIT NOME DOMINI BENEDICTVM. Cruz interior con coronas en los espacios. 2,11 grs. Ve. rico. MUY ESCASA. Cru.VS-254.1 sim.; IBL-2. **MBC.**..... **300,-**



604

- 604 Gros. JUAN I.** Anv.: ✠IOHANES:D:G:REX:NAVARE:ET:ARA (sep. dobles estrellas). Escudo con armas cuarteladas de Navarra/Francia, coronadas. Rev.: ✠SIT\*NOMEN\*DOMINI\*BENEDICTVM‡. Cruz interior en orla lobulada. En espacios: I gótica - corona - I gótica - lis. 3,13 grs. Ve. rico. (Pequeña rotura en canto y pequeña grieta en reverso). INÉDITA. RARÍSIMA. Cru.VS-No cat.; IBL-No cat. **MBC+**..... **4.000,-**

## Reino de Castilla y León, Unión Temporal

- 605 Lote 2 monedas Real de Vellón y Cruzado. ENRIQUE II. TOLEDO y SIN CECA.** Ve. FAB-423, 450. **MBC- a MBC.**..... **100,-**
- 606 Lote 2 monedas Blanca del Agnus Dei y Dinero. JUAN I y ALFONSO IX. BURGOS y ¿CIUDAD RODRIGO?.** Ve. FAB-129 var., 549. **MBC a MBC+**..... **70,-**

## Reino de Castilla y León



607

- 607 Ponderal de 2 sueldos. ALFONSO X.** Anv.: Leyenda en seis líneas. Rev.: Castillos y leones cuartelados. 5,44 grs. AE. Flan circular. MUY RARO. MLL-10. **MBC+**..... **800,-**



608

- 608 Dobla de la Banda. JUAN II. SEVILLA.** Anv.: ✠IOhANES\*DEI\*GRACIA\*REX\*LEGIO. Escudo de la Banda. Rev.: ✠IOhANES\*DEI\*GRACIA\*REX\*CAS. Castillo y leones cuartelados, S sobre eje vertical. 4,60 grs. AU. Flan grande. BONITA PIEZA. AB-617.1 var. ley. **EBC-**..... **1.200,-**
- 609 Lote 3 monedas Blanca (2) y Maravedí. ENRIQUE III, ENRIQUE IV y JUAN II.** Ve. A EXAMINAR. FAB-600, 626, 803. **MBC a MBC+**..... **95,-**
- 610 Lote 6 monedas. ALFONSO IX a JUAN II.** Incluye Dinero de Alfonso IX, Alfonso X, un pepión de Fernando IV, un seisen de Sancho IV, una Blanca de Juan II y un noven de Alfonso X. A EXAMINAR. **MBC a MBC+**..... **90,-**
- 611 Lote 7 monedas. FERNANDO IV, ALFONSO X (2), ALFONSO XI (2), ENRIQUE III, REYES CATÓLICOS.** AE y Ve (6). A EXAMINAR. Cal-583; FAB-242, 276, 326, 343, 349, 591.1. **MBC a EBC-**..... **115,-**

## Monarquía Española

### Fernando e Isabel



612



613

- 612 2 Reales. GRANADA.** 6,78 grs. K en campo. Cal-246. **MBC**..... **60,-**
- 613 Doble Excelente. GRANADA.** Rev.: Escudo entre G - ✠. SVB-VMBRA:ALARM:TVARM:PR. 7,02 grs. BELLA. MUY ESCASA ASÍ. Cal-53 var. final leyenda reverso. **SC-**..... **2.900,-**



614



615

- 614 Doble Excelente. GRANADA.** Anv.: ✠FERNANDVS\*ET\*oHELISABET\*oD\*o. Rev.: oSVBVMBRA\*oALARVM\*oTVAR\*o. Escudo entre G y hoja. Bonito color. MUY RARA. Cal-No cat. **MBC+**..... **1.800,-**
- 615 1 Real. SEVILLA.** Anv.: Armiño a izquierda del escudo. Rev.: S en campo. 3,33 grs. Pátina oscura. Cal-374. **(MBC+)**..... **85,-**

## Juana y Carlos



616



617

- 616** 1 Real. MÉXICO. L. Anv.: L - Escudo - M. 3,30 grs. ESCASA. Cal-143. **MBC**..... **100,-**  
**617** 1 Real. MÉXICO. O. Anv.: M - Escudo - O. 3,13 grs. Cal-150. **MBC**..... **60,-**

## Carlos I



618



619

- 618** 1/2 Carlos. 1550. BESANÇON. FRANCO CONDADO. 0,8 grs. AR. Este tipo de acuñación (Busto, escudo y leyenda) corresponde al tipo Niquet (acuñación de cobre), pero está acuñada en plata. (Acuñación algo floja). Restos de brillo original. Vti-Tipo 152 var. metal. **EBC**..... **70,-**  
**619** 1 Carlos. 1544. BESANÇON. FRANCO CONDADO. 1,39 grs. AR. Vicenti no cataloga esta fecha. Vti-Tipo 156. **MBC+**..... **75,-**



620



621

- 620** 4 Taris. 15(55). MESSINA. SICILIA. AR. (Pequeña grieta). Vti-207. **EBC-**..... **250,-**  
**621** 2 Carlinos. S/F. NÁPOLES. 5,97 grs. AR. Escudo grande. Vti-281. **MBC-**..... **180,-**

## Felipe II



622

- 622** 1 Real. S/F. MÉXICO. O. Anv.: O - Escudo - M. 3,38 grs. Cal-644. **MBC+**..... **90,-**

**623** Lote 2 monedas 1 Real. SEVILLA. A EXAMINAR. Cal-Tipo ¿408?, 412. EBC.....100,-



624

625

**624** 2 Reales. S/F. SEVILLA. □. 6,68 grs. Pequeña grieta. Cal-535. MBC.....60,-

**625** 8 Reales. 1588/7. SEGOVIA. Fecha pequeña. HISPANIARVM. Acueducto de 6 arcos. Con adornos entre D y G y sin ellos después del nombre del rey. (Oxidaciones limpiadas). Cal-191 var. sobrefecha. (EBC-/EBC).....800,-



626

627

**626** 8 Reales. 1590. SEGOVIA. 27,27 grs. Acueducto de tres arcos. (Levisimas hoijtas). BONITA PIEZA. Cal-212. EBC...1.000,-

**627** 8 Reales. ¿(15)90?. ¿(SEVILLA)?. 26,66 grs. Ceca peninsular. MBC.....120,-



628

**628** 4 Escudos. S/F. SEVILLA. □. Anv.: S / □ - Escudo - IIII. 13,51 grs. Restos de brillo original. BONITA PIEZA. Cal-11. EBC.....1.200,-



629

**629** 2 Cortas. S/F. AMBERES. BRABANTE. 3,17 grs. AE. VanHoudt-319.AN; Vfi-444. MBC/MBC+.....50,-





630

**630 Ternet (3 Dineros). 1611. PERPIGNAN.** 2,36 grs. RARA EN ESTA CONSERVACIÓN. Cal-739. **MBC+**..... **50,-**



631

**631 8 Reales. 1618. SEGOVIA. Å.** Anv.: Acueducto vertical, debajo Å. 5 flores de lis en escudo. Cal-159. **MBC+**..... **1.500,-**



632

**632 8 Reales. (1617). SEVILLA. V./D.** 27,39 grs. Según Calbetó esta corrección de ensayadores solo se conoce en esta fecha. Acuñación algo floja. RARA. Cal-No cat. **(MBC-)**..... **120,-**



633

**633 2 Escudos. 1606. GRANADA. M.** Anv.: Escudo entre II y G / M. Todos los datos perfectos. Parte de brillo original. (Faltaba en las colecciones Vidal Quadras y C. Tolrá. López Chaves no reseñaba monedas de esta ceca y valor). RARÍSIMA. Cal-18. **EBC-**..... **1.800,-**



634

**634 2 Escudos. 1614. SEVILLA. V.** 6,64 grs. S / V - Escudo - II: Fecha completa perfectamente visible. Restos de brillo original. RARA Y MÁS ASÍ. Cal-44. **EBC+**..... **1.600,-**



635



636

**635** 4 Soldi. 1608. MILÁN. 2,8 grs. Ve. ESCASA. Vti-12. **MBC**..... **50,-**

**636** Denaro de 10 Soldi. 1604. MILÁN. 3,39 grs. AR. (Golpecitos). RARA. CNI 41/47; Crippa 16; Vti-15. **MBC**..... **185,-**



637

**637** Denaro de 20 Soldi. 1608. MILÁN. 5,37 grs. AR. Pátina. MUY RARA. CNI V 129; Crippa 15/B; MIR 349/2; Vti-17. **MBC**..... **280,-**



638

**638** Ducatón. 1608. MILÁN. Anv.: PHILIPPVS III REX HISPANIA. 31,75 grs. AR. RARA. Dav-3997; KM-3.2; Vti-34. **MBC**..... **570,-**

## Alberto e Isabel



639

**639** 1 Real. S/F. AMBERES. BRABANTE. 2,72 grs. AR. Vanhoudt-595.AN; Vti-225. **MBC**..... **55,-**



640

**640** 1/2 Patagón. S/F. AMBERES. BRABANTE. 13,59 grs. AR. Vanhoudt-620.AN; Vti-307. **MBC**..... **60,-**



641

**641** Patagón. S/F. AMBERES. BRABANTE. 27,51 grs. AR. Vanhoudt-619.AN; Vti-346. **MBC/MBC+**..... **120,-**



642

643

**642** Patagón. S/F. AMBERES. BRABANTE. 27,38 grs. AR. (Rayitas en reverso). Pátina. Vanhoudt-619.BS; Vti-355. **MBC**..... **100,-**

**643** Patagón. S/F. TOURNAI. 27,61 grs. AR. Pieza redonda y clara, de buena acuñación. Vanhoudt-619.TO; Vti-379. **MBC**..... **100,-**

## Felipe IV



644



645

**644** 4 Maravedís. 1661. VALLADOLID. M. 0,87 grs. AE. Acuñada a martillo. Fecha completa de 4 dígitos. RARA. Cal-1681. **MBC+**..... **45,-**

**645** 1 Real. S/F. MALLORCA. 2,15 grs. Pátina irregular . RARA. Cal-1006. **MBC-**..... **200,-**



646

**646** 8 Reales. POTOSÍ. T. 26,72 grs. Valor **VIII**, fecha no visible. ESCUDO INTERCAMBIADO en anverso, barras a izquierda y leones y castillos a derecha. (Oxidaciones en reverso). MUY INTERESANTE. RARA y NO RESEÑADA. **MBC-**..... **300,-**



647



648

**647** 8 Reales. 1660. **SEGOVIA. BR.** Acueducto vertical de 2 pisos de 5 arcos. (Hojas saltadas, una de ellas atraviesa el cospel y oxidación en reverso). RARÍSIMA, menos de cinco piezas conocidas. Cal-592. **(MBC)**..... **600,-**

**648** 8 Reales. 162(?). **SEVILLA. D.** 22,89 grs. Cal-Tipo 127. **MBC-**..... **90,-**



649



**649** 8 Escudos. **SEVILLA.** 27 grs. Fecha y ensayador no visibles. Punto en la intersección de la cruz del reverso. Restos de brillo original. RARÍSIMA. XC-66. **EBC**..... **3.000,-**



650



651

**650** 1 Carlos. 1623. **BESANÇON. FRANCO CONDADO.** 1,45 grs. Ve. Ni World Coins ni Vicenti catalogan esta fecha, tan solo 1622. RARA. KM-10 var. fecha; Vti-Tipo 143. **MBC**..... **60,-**

**651** 4 Tari. 1648. **MESSINA. SICÍLIA. I.P-M.P.** 10,13 grs. AR. Spahr-22; Vti-190. **(MBC+)**..... **60,-**



652



653



**652** Ducatón. 1662. **AMBERES. BRABANTE.** 32,11 grs. AR. Pátina oscura. Vanhoudt-642AN; Vti-1250. **MBC+/MBC**..... **150,-**

**653** Patagón. 1623. **AMBERES. BRABANTE.** Bonita pátina. Rara así. Vanhoudt-645.BS. **EBC-**..... **120,-**



654

655

**654 Patagón. BRUJAS. FLANDES.** Anv.: .PHIL.IIIII.D.G.HISP.ET.INDIAR.REX. Rev.: ARCHID.AVST.DVX.BVRG.. CO.FLAN.+.'. 27,01 grs. AR. Posible marca de ceca: Flor de Lis (Brujas) sobre cabeza cortada (Bruselas). (Acuñaación algo floja en parte). Vanhoudt-645.BG; Vti-1090. **(MBC+)**..... **100,-**

**655 Patagón. 1657. TOURNAI.** 27,67 grs. AR. (Leve grieta, pequeñas grietas en reverso). Vanhoudt-645.TO; Vti-1140. **MBC**..... **130,-**



656

657

**656 Patagón. 1659. TOURNAI.** 27,9 grs. AR. Pequeños restos de brillo original. BONITA PIEZA. Vanhoudt-645.TO; Vti-1142. **MBC+**..... **130,-**

**657 10 Reales. 1641. CAGLIARI.** 23,18 grs. AR. 4 de la fecha inclinado. Acuñaación muy descuidada, habitual en este tipo. RARA. Vti-367. **MBC-/BC+**..... **200,-**

## Guerra del Segadors



658

**658 5 Sous. 1641. BARCELONA.** Acuñaación algo floja, normal en estas piezas. Encapsulada por PCGS (Nº 770293.92/36464708) como Genuine Cleaned AU Detail. Rara. Cal-91. **EBC**..... **700,-**



659

**659 5 Rals. (1642). LLUÍS XIII. BARCELONA.** 11,80 grs. AR. BARCI en reverso. Acuñaación floja en parte, fecha no visible per 1642 por leyenda de reverso. MUY ESCASA. Cal-40. **MBC+**..... **450,-**

## Carlos II



660

- 660** 1 Felipe. (1676). MILÁN. 27,74 grs. AR. Fecha poco visible. Restos de brillo original con leve pátina irisada. BONITA PIEZA. Vti-19. **MBC+**..... **300,-**



661

- 661** 1/2 Ducado (50 Grana). 1693. NÁPOLES y SICILIA. AG/A. 10,65 grs. AR. (Rayitas de ajuste en reverso, normal en esta pieza). Pátina oscura. Vti-188. **MBC**..... **60,-**

## Carlos III, Pretendiente



662

- 662** 2 Reales. 1708. BARCELONA. 5,44 grs. Cal-24. **EBC-**..... **50,-**

- 663** Lote 4 monedas 2 Reales. 1708, 1710, 1711 y 1712. BARCELONA. A EXAMINAR. Cal-24, 26, 27 y 28. **MBC- a MBC**..... **75,-**



SEGUNDA SESIÓN  
SESSION TWO

24 DE OCTUBRE - 10.30  
OCTOBER 24<sup>th</sup> - 10.30

Lotes 664-1382

*Lots 664-1382*





# Monarquía Española

Felipe V



664



665

**664** 1 Real. 1740. MÉXICO. M.F. 3,32 grs. Columnario. Pátina. Cal-1602. **MBC+**..... **70,-**

**665** 2 Reales. 1721. MADRID. A. 5,6 grs. Pátina. Cal-1248. **EBC-**..... **50,-**



666



667

**666** 2 Reales. 1723. MADRID. A. 5,71 grs. (Pequeña hojita en canto). Pátina. Cal-1250. **MBC+**..... **50,-**

**667** 2 Reales. 1725. SEVILLA. J. 4,85 grs. Pleno brillo original. BELLÍSIMA. MUY RARA ASÍ. Cal-1427. **SC**..... **150,-**



668

**668** 4 Reales. 1734. MÉXICO. M.F. 13,48 grs. Columnario. Restos de brillo original. RARA. Cal-1047. **EBC-/EBC**..... **700,-**



669



671

**669** 8 Reales. 1737. MEXICO. M.F. 26,05 grs. Columnario. (Oxidaciones marinas). Pátina. Cal-781. **(MBC)/MBC+**..... **100,-**

**670** Lote 2 monedas 8 Reales. 1738/7 y 1738. MÉXICO. M.F. 25,79 y 26,07 grs. Columnarios. (Oxidaciones marinas). Cal-782/783. **(MBC+)**..... **150,-**

**671** 8 Reales. 1739. MÉXICO. M.F. 26,95 grs. Columnario. (Leves golpecitos en anverso). Cal-787. **EBC**..... **250,-**



672



673

**672** 8 Reales. 1740/30. MEXICO. M.F. 26,8 grs. Columnario. Cal-788. **MBC**..... 110,-

**673** 8 Reales. 1742. MÉXICO. M.F. 26,73 grs. Columnario. (Dos levísimos golpecitos en anverso). Pátina irisada de colección antigua. MUY BELLA. Cal-793. **SC**-..... 300,-



674

**674** 8 Reales. 1743. MÉXICO. M.F. 26,93 grs. Columnario. Bonita pátina dorada en reverso. Cal-795. **SC**-..... 700,-



675



676



677

**675** 1/2 Escudo. 1743. SEVILLA. P.J. 1,76 grs. Cal-584. **EBC**-..... 120,-

**676** 1/2 Escudo. 1744. SEVILLA. P.J. 1,78 grs. Brillo original. Cal-586. **EBC**..... 150,-

**677** 1/2 Escudo. 1744. SEVILLA. P.J. 1,78 grs. Cal-586. **MBC**..... 90,-



678

**678** 8 Escudos. 1742. MÉXICO. M.F. 26,97 grs. (Levísimas rayitas de ajuste de peso). Restos de brillo original. BELLA. MUY ESCASA Y MÁS ASÍ. Cal-137; XC-439. **SC**-..... 3.900,-

## Luis I



679

**679** 2 Reales. 1726. POTOSÍ. Y. 5,52 grs. Dos fechas visibles. Cal-39. **MBC-**..... **200,-**

## Fernando VI



**680** Lote 2 monedas 4 y 8 Reales. 13,10 y 26,71 grs. 4 Reales 1754 México M.F. (descolgada) y 8 Reales 1753 México M.F. (oxidaciones marinas). Columnarios. Cal-425, 331. **BC+ y MBC**..... **150,-**



681



682

**681** 8 Reales. 1755. LIMA. J.M. 25,90 grs. Columnario. (Oxidaciones marinas). ESCASA. Cal-313. **(MBC/MBC+)**..... **100,-**

**682** 8 Reales. 1758. LIMA. L.M. 26,61 grs. Columnario. Punto sobre los dos monogramas de la ceca. (Pequeña grieta en fecha). Cal-318. **MBC**..... **120,-**



683



684

**683** 8 Reales. 1753. MÉXICO. M.F. 26,79 grs. Columnario. (Leves impurezas). Bonita pátina irregular dorada con restos de brillo original subyacente. Cal-331. **SC**..... **1.200,-**

**684** 8 Reales. 1755. MÉXICO. M.M. 26,87 grs. Columnario. Cal-338. **MBC+**..... **130,-**



685

686

**685** 8 Reales. 1756. MÉXICO. M.M.. 26,88 grs. Columnario. Cal-340. **MBC+**.....100,-

**686** 8 Reales. 1758. MÉXICO. M.M. 27 grs. Columnario. Restos de brillo original. BONITA PIEZA. Cal-343. **EBC**.....300,-



687



688

**687** 8 Reales. 1751. POTOSÍ. q. 26,82 grs. Patina oscura. Cal-363. **MBC+**.....350,-

**688** 1/2 Escudo. 1749. MADRID. J.B. 1,76 grs. Ligerá patina anaranjada en anverso. Cal-245. **MBC+**.....100,-



689



690



691

**689** 1/2 Escudo. 1749. MADRID. J.B. 1,74 grs. (Leves rayitas en anverso). Cal-245. **MBC**.....80,-

**690** 1/2 Escudo. 1756. MADRID. J.B. 1,71 grs. Cal-254. **MBC+**.....90,-

**691** 1/2 Escudo. 1756. MADRID. J.B. 1,74 grs. (Rayas en anverso). Cal-253. **MBC**.....80,-



692



693



694

**692** 1/2 Escudo. 1757. MADRID. J.B. 1,74 grs. Cal-255. **MBC**.....90,-

**693** 1/2 Escudo. 1758. MADRID. J.B. 1,77 grs. Cal-256. **EBC-**.....100,-

**694** 1/2 Escudo. 1759. MADRID. J.\*. 1,77 grs. Restos de brillo original. Cal-258. **EBC-/EBC**.....120,-



695

**695** 8 Escudos. 1751. LIMA. J. 27 grs. Restos de brillo original. ESCASA. Cal-18; XC-577. **EBC**.....1.800,-



696



697

- 696** 8 Escudos. 1752. LIMA. J. 26,95 grs. (Pequeñas hojitas y leves golpecitos en canto). Bonito color. Cal-19; XC-578. **EBC-**..... **1.500,-**
- 697** 8 Escudos. 1755. LIMA. J.M. 26,89 grs. ESCASA. Cal-22; XC-582. **MBC+**..... **1.800,-**



698



699

- 698** 8 Escudos. 1757. LIMA. J.M. 27,02 grs. (Pequeña hojita en gráfila del anverso). Restos de brillo original. BONITA PIEZA. MUY ESCASA. Cal-25; XC-585. **EBC**..... **2.200,-**
- 699** 8 Escudos. 1753. MÉXICO. M.F. 27 grs. Acuñación parcialmente floja, normal en esta ceca. Restos de brillo original. BONITA PIEZA. MUY ESCASA. Cal-41; XC-604. **EBC**..... **2.500,-**



700



701

- 700** 8 Escudos. 1755/3. MÉXICO. M.M. 26,97 grs. RARA. Cal-43 var. sobrefecha; XC-606 var. sobrefecha. **MBC+**..... **2.000,-**
- 701** 8 Escudos. 1750. SANTIAGO. J. 27,01 grs. Acuñación parcialmente floja, normal en estas piezas. Restos de brillo original. Cal-70; XC-642. **(EBC+)**..... **1.700,-**



702

- 702** 8 Escudos. 1751. SANTIAGO. J. 27,02 grs. Pleno brillo original. BONITA PIEZA. MUY ESCASA. Cal-72; XC-644. **SC-**..... **2.500,-**

# Carlos III



703



704

- 703** 1/2 Real. 1780/79. MÉXICO. F.F. 1,62 grs. Pátina. Cal-1772 var. sobrefecha. **MBC+**..... **75,-**  
**704** 2 Reales. 1761. SEVILLA. J.V. 5,7 grs. (Levísimo golpecito en el canto a las doce). Cal-1435. **EBC-**..... **100,-**



705

- 705** 4 Reales. 1767. POTOSÍ. J.R. 13,27 grs. Columnario. Bonita pátina. Bello ejemplar. MUY RARA. Cal-1167. **EBC**..... **2.000,-**



706



707



- 706** 8 Reales. 1767. GUATEMALA. P. 26,79 grs. Columnario. Pátina oscura. ESCASA. Cal-816. **MBC**..... **390,-**  
**707** 8 Reales. 1766. LIMA. J.M. 26,87 grs. Columnario. Resellos chinos. (Rayitas). Cal-842. **(MBC+)**..... **100,-**



708



709



- 708** 8 Reales. 1774. LIMA. M.J. 26,92 grs. Ligera pátina irisada. Cal-855. **EBC-/EBC**..... **200,-**  
**709** 8 Reales. 1788. LIMA. I.J. 26,53 grs. Ligera pátina irregular. (Limpiada). Cal-873. **MBC+**..... **100,-**



710



711



**710** 8 Reales. 1760. MÉXICO. M.M. 27,01 grs. Columnario. (Pequeños golpecitos). Cal-884. EBC-/EBC..... 225,-

**711** 8 Reales. 1763. MÉXICO. M.F. 26,94 grs. Columnario. Restos de brillo original. BONITA PIEZA. Cal-897. EBC..... 200,-



712



713



**712** 8 Reales. 1763/2. MÉXICO. M.F. 26,83 grs. Columnario. Sobrefecha clara en parte superior e inferior del 3. Pátina. Cal-895. MBC+..... 120,-

**713** 8 Reales. 1764. MÉXICO. M.F. 27 grs. Columnario. (Levísimos golpecitos). Cal-899. MBC+..... 150,-



714



715



**714** 8 Reales. 1765. MÉXICO. M.F. 27 grs. Columnario. Cal-901. MBC+..... 150,-

**715** 8 Reales. 1766. MÉXICO. M.F. 27,01 grs. Columnario. (Levísimos golpecitos). Cal-904. MBC+/EBC-..... 175,-



716



717



**716** 8 Reales. 1769. MÉXICO. M.F. 26,86 grs. Columnario. (Pequeños golpecitos). Cal-909. MBC+..... 120,-

**717** 8 Reales. 1770. MÉXICO. M.F. 26,84 grs. Columnario. Pátina. Cal-910. MBC+..... 150,-



718



720

**718** 8 Reales. 1770. MÉXICO. F.M. 26,83 grs. Columnario. (Leves golpecitos). Cal-912. **MBC+**..... **125,-**

**719** Lote 2 monedas 8 Reales. 1760 y 1770. MÉXICO. M.M. y F.M. 26,59 y 26,48 grs. 1760 M.M. y 1770 F.M. A EXAMINAR. Cal-884 y 912. **MBC-**..... **150,-**

**720** 8 Reales. 1776. MÉXICO. F.M. 26,94 grs. Bonita pátina. Cal-921. **EBC-**..... **120,-**



721



723

**721** 8 Reales. 1784. MÉXICO. F.M. 26,85 grs. Cal-936. **MBC/MBC+**..... **75,-**

**722** Lote 3 monedas 8 Reales. 1778, 1780 y 1786. MÉXICO. F.F (2) y F.M. A EXAMINAR. Cal-926, 930 y 939. **MBC**..... **140,-**

**723** 8 Reales. 1788. MÉXICO. F.M. 26,79 grs. Leves oxidaciones limpiadas. Pátina. Cal-942. **(EBC-)**..... **90,-**



724



725



726



727



728

**724** 8 Reales. 1788. MÉXICO. F.M. 26,84 grs. (Golpe en canto. Ligeras rayitas). Cal-942. **MBC+**..... **90,-**

**725** 1/2 Escudo. 1759. MADRID. J. 1,76 grs. ESCASA. Cal-751. **MBC**..... **120,-**

**726** 1/2 Escudo. 1761. MADRID. J.P. 1,75 grs. Restos de brillo original. Cal-754. **EBC-**..... **110,-**

**727** 1/2 Escudo. 1763. MADRID. J.P. 1,75 grs. ESCASA. Cal-756. **MBC-/MBC**..... **130,-**

**728** 1/2 Escudo. 1764. MADRID. J.P. 1,73 grs. Cal-757. **MBC**..... **100,-**



729



730



731

**729** 1/2 Escudo. 1766. MADRID. P.J. 1,75 grs. (Rayitas de ajuste en anverso). Restos de brillo original. Cal-760. **(EBC-)**..... **110,-**

**730** 1/2 Escudo. 1767. MADRID. P.J. 1,76 grs. Restos de brillo original. Cal-761. **EBC-/EBC**..... **120,-**

**731** 1/2 Escudo. 1769. MADRID. P.J. 1,76 grs. (Rayita en reverso). Restos de brillo original. Cal-763. **MBC+**..... **110,-**





732



733



734



735

- 732** 1/2 Escudo. 1770. MADRID. P.J. 1,71 grs. Cal-764. **MBC**..... 90,-
- 733** 1/2 Escudo. 1771. MADRID. P.J. 1,72 grs. (Rayitas de ajuste y marquitas). ESCASA. Cal-765. **MBC**..... 120,-
- 734** 1/2 Escudo. 1772. MADRID. P.J. 1,76 grs. Cal-766. **MBC+**..... 90,-
- 735** 1/2 Escudo. 1772. MADRID. P.J. 1,75 grs. Cal-766. **MBC**..... 90,-



736



737



738



739

- 736** 1/2 Escudo. 1772. MADRID. P.J. 1,74 grs. (Rayitas en anverso). Cal-766. **MBC**..... 80,-
- 737** 1/2 Escudo. 1773. MADRID. P.J. 1,76 grs. Cal-767. **MBC+**..... 100,-
- 738** 1/2 Escudo. 1774. MADRID. P.J. 1,72 grs. (Probablemente ha estado en aro. Limpiada). Cal-768. **(EBC-)**..... 80,-
- 739** 1/2 Escudo. 1775. MADRID. P.J. 1,74 grs. Restos de brillo original. Cal-769. **EBC**..... 100,-



740



741



742



743

- 740** 1/2 Escudo. 1776. MADRID. P.J. 1,75 grs. Cal-770. **MBC**..... 90,-
- 741** 1/2 Escudo. 1777. MADRID. P.J. 1,76 grs. Cal-771. **MBC**..... 90,-
- 742** 1/2 Escudo. 1779. MADRID. P.J. 1,76 grs. (Leves golpecitos en canto). Cal-773. **MBC**..... 120,-
- 743** 1/2 Escudo. 1783. MADRID. J.D. 1,79 grs. Brillo original. Cal-774. **SC**..... 150,-



744



745



746



747

- 744** 1/2 Escudo. 1783. MADRID. J.D. 1,73 grs. Cal-774. **MBC**..... 90,-
- 745** 1/2 Escudo. 1783. MADRID. J.D. 1,78 grs. Cal-774. **MBC**..... 90,-
- 746** 1/2 Escudo. 1783. MADRID. J.D./P.J. 1,76 grs. Cal-775 var. sin sobrefecha. **EBC-**..... 100,-
- 747** 1/2 Escudo. 1784. MADRID. J.D. 1,78 grs. Cal-776. **MBC/MBC+**..... 100,-



748



749



750



751

- 748** 1/2 Escudo. 1785. MADRID. D.V. 1,75 grs. ESCASA. Cal-777. **MBC**..... 130,-
- 749** 1/2 Escudo. 1786. MADRID. D.V. 1,73 grs. (Levísimas rayitas). Brillo original. Cal-778. **EBC**..... 120,-
- 750** 1/2 Escudo. 1786. MADRID. D.V. 1,67 grs. (Levísimas rayitas). Pátina. Cal-778. **MBC+**..... 90,-
- 751** 1/2 Escudo. 1786. MADRID. D.V. 1,74 grs. Cal-778. **MBC**..... 90,-



752



753



754



755

- 752** 1/2 Escudo. 1786. MADRID. D.V. 1,74 grs. Cal-778. **MBC**..... 90,-
- 753** 1/2 Escudo. 1787. MADRID. D.V. 1,72 grs. (Descolgada). Cal-779. **MBC**..... 90,-
- 754** 1/2 Escudo. 1787. MADRID. D.V. 1,73 grs. Cal-779. **MBC**..... 90,-
- 755** 1/2 Escudo. 1788. MADRID. M. 1,74 grs. (Pequeñas marquitas). Cal-781. **MBC+**..... 100,-



756



757



758



759

- 756** 1/2 Escudo. 1788. MADRID. M. 1,75 grs. Cal-781. **MBC**..... 80,-
- 757** 1/2 Escudo. 1761. SEVILLA. J.V. 1,74 grs. Cal-785. **MBC**..... 100,-
- 758** 1/2 Escudo. 1768. SEVILLA. C.F. 1,74 grs. ESCASA. Cal-792. **MBC**..... 120,-
- 759** 1/2 Escudo. 1777. SEVILLA. C.F. 1,73 grs. (Cospel algo doblado. Limpiada). Cal-800. **MBC-**..... 80,-



760



761



762



763

- 760** 1 Escudo. 1787. MADRID. D.V. 3,41 grs. Pátina. Cal-629. **MBC**..... 100,-
- 761** Lote 2 monedas 1/2 y 1 Escudo. 1760 y 1787. MADRID. 1/2 Escudo 1760 Madrid J.P. (descolgada) y 1 Escudo 1787 Madrid D.V. (golpes de punzón). A EXAMINAR. Cal-753, 629. **BC y MBC-**..... 145,-
- 762** 1 Escudo. 1776. MÉXICO. F.M. 3,36 grs. Ceca y ensayadores boca abajo. (Perforación a las 6h.). ESCASA. Cal-654. **MBC+**..... 100,-
- 763** 1 Escudo. 1778. MÉXICO. F.F. 3,33 grs. Ceca y ensayadores boca abajo. ESCASA. Cal-654. **MBC-/MBC**..... 110,-
- 764** Lote 2 monedas 1 Escudo. 1772 y 1779. POPAYÁN y NUEVO REINO. 1772 POPAYÁN J.S. (perforación tapada) y 1779 NUEVO REINO J.J. (probablemente descolgada). A EXAMINAR. Cal-671, 710. **BC y MBC-**..... 180,-
- 765** 1 Escudo. 1784. SEVILLA. V. 3,33 grs. (Leves golpecitos). Restos de brillo original. Única fecha de este ensayador. ESCASA Y MÁS ASÍ. Cal-748. **EBC-**..... 150,-



766



767



768



769

- 766** 1 Escudo. 1784. SEVILLA. V. 3,34 grs. ESCASA. Cal-748. **MBC**..... 130,-
- 767** 1 Escudo. 1784. SEVILLA. V. 3,32 grs. ESCASA. Cal-748. **MBC-/MBC**..... 110,-
- 768** 1 Escudo. 1787. SEVILLA. C.M. 3,38 grs. Brillo original. Cal-750. **EBC**..... 150,-
- 769** 1 Escudo. 1787. SEVILLA. C.M. 3,31 grs. Pátina rojiza. Cal-750. **MBC**..... 100,-



770



771



772

- 770** 2 Escudos. 1775/2. MADRID. P.J. 6,69 grs. Brillo original. ESCASA. Cal-448 var. sobrefecha. **MBC+/EBC-**..... **240,-**
- 771** 2 Escudos. 1776. MADRID. P.J. 6,72 grs. Cal-449. **MBC.**..... **190,-**
- 772** 2 Escudos. 1784/0. MADRID. J.D./P.J. 6,73 grs. Rectificación de fecha visible en la parte inferior del 4. La moneda más rara de 2 Escudos de esta ceca y reinado teniendo en cuenta las rectificaciones de fecha y ensayadores no reseñadas en Calicó. Brillo original. MUY RARA. Cal-455 var. sobrefecha. **MBC+**..... **1.400,-**



773



774



775

- 773** 2 Escudos. 1787. MADRID. D.V. 6,77 grs. (Hojas longitudinales saltadas en anverso). Cal-458. **(EBC-)**..... **225,-**
- 774** 2 Escudos. 1788. MADRID. M. 6,75 grs. Cal-459. **MBC+**..... **210,-**
- 775** 2 Escudos. 1788. MADRID. M. 6,72 grs. (Leves rayitas en anverso). Cal-459. **MBC/MBC+**..... **195,-**
- 776** 2 Escudos. 1788. MADRID. M. 6,70 grs. Cal-459. **MBC.**..... **225,-**



776



777



778

- 777** 2 Escudos. 1788. MADRID. M. 6,78 grs. Cal-459. **MBC.**..... **190,-**
- 778** 2 Escudos. 1763. NUEVO REINO. J.V. 6,73 grs. Cara de Rata. Sin indicación de valor. RARA. Cal-538. **MBC+**..... **1.000,-**



779



- 779** 2 Escudos. 1769. NUEVO REINO. V. 6,71 grs. Cara de Rata. Sin indicación de valor. Único año de este ensayador. Ex. Colección H. Christensen. EXTRAORDINARIO EJEMPLAR. Cal-546. **EBC+**..... **5.500,-**



780



781

- 780** 2 Escudos. 1787. SEVILLA. C.M. 6,74 grs. Cal-582. **MBC.**..... **190,-**
- 781** 4 Escudos. 1780/79. MADRID. P.J. 13,34 grs. (Descolgada, sirvió como joya). Cal-304. **(EBC-)**..... **425,-**



782



783

**782** 4 Escudos. 1782. MADRID. J.D. 13,44 grs. Restos de brillo original. ESCASA. Cal-308. **EBC-**..... **500,-**

**783** 4 Escudos. 1783. MADRID. J.D. 13,38 grs. Restos de brillo original. Cal-309. **MBC+/EBC-**..... **450,-**



784



785

**784** 4 Escudos. 1785. MADRID. D.V. 13,41 grs. Pátina. Cal-310. **MBC+**..... **490,-**

**785** 4 Escudos. 1787. MADRID. D.V. 13,45 grs. (Limpiada. Pequeña hojita en anverso). Cal-313. **EBC-**..... **425,-**



786



787

**786** 4 Escudos. 1788. MADRID. M. 13,03 grs. AU/700. FALSIFICACIÓN FUNDIDA. **MBC-/MBC**..... **300,-**

**787** 4 Escudos. 1776. POPAYÁN. S.F. 13,42 grs. (Limpiada. Rayitas en anverso). ESCASA. Cal-353. **MBC**..... **550,-**

**788** 4 Escudos. 1787. SEVILLA. C.M./C.F. 13,40 grs. Cal-411 var. **MBC+/EBC-**..... **450,-**



788



790



789



- 789** 8 Escudos. 1761. LIMA. J.M. 26,9 grs. (Rayitas). BONITO EJEMPLAR. RARA. Cal-9; XC-673. **MBC+**..... **4.000,-**
- 790** 8 Escudos. 1774. LIMA. M.J. 26,88 grs. (Hojitas en anverso). Cal-29; XC-697. **MBC+**..... **850,-**



791



792

- 791** 8 Escudos. 1787. LIMA. M.I. 26,83 grs. (Leves rayitas en anverso). Cal-46; XC-714. **MBC-/MBC**..... **800,-**
- 792** 8 Escudos. 1788. LIMA. I.J. 26,86 grs. (Hojitas en reverso). Restos de brillo original. Cal-48; XC-716. **MBC+/EBC-**..... **850,-**



793



794

- 793** 8 Escudos. 1775. MADRID. P.J. 26,95 grs. (Ligeras rayitas). Restos de brillo original. MUY ESCASA. Cal-55; XC-725. **EBC-**..... **1.400,-**
- 794** 8 Escudos. 1775. MADRID. P.J. 26,75 grs. (Sirvió de joya. Golpecitos en canto). MUY ESCASA. Cal-55; XC-726. **MBC/MBC+**..... **950,-**



795



796

- 795** 8 Escudos. 1777. MÉXICO. F.M. 26,97 grs. Ceca y ensayadores invertidos. Bonita pátina rojiza. Cal-95; XC-768. **EBC-/EBC**..... **1.400,-**
- 796** 8 Escudos. 1778. MÉXICO. F.F. 26,85 grs. Ceca y ensayadores invertidos. Restos de brillo original. Cal-96; XC-769. **MBC+**..... **850,-**



797



798

- 797** 8 Escudos. 1778. MÉXICO. F.F. 26,90 grs. Ceca y ensayadores invertidos. (Rayita en reverso). Cal-96; XC-769. **MBC+**..... **850,-**
- 798** 8 Escudos. 1782. MÉXICO. F.F. 27 grs. Ceca y ensayadores boca abajo. (Acuñaación algo floja en anverso, muy habitual en esta ceca). Pleno brillo original, fondo espejo. Cal-102; XC-777. **SC**..... **3.000,-**



799



800

**799** 8 Escudos. 1786. MÉXICO. F.M. 27 grs. Ceca y ensayadores invertidos. (Descolgada. Limpiada). Cal-110; XC-785. (MBC+). ..... **800,-**

**800** 8 Escudos. 1787. MÉXICO. F.M. 26,95 grs. Ceca y ensayadores invertidos. (Rayitas en ajuste de peso). Acuñación parcialmente floja, normal en esta ceca. Pátina. Restos de brillo original. Cal-111; XC-786. EBC-..... **900,-**



801

**801** 8 Escudos. 1769. NUEVO REINO. V. 26,97 grs. Único año de este ensayador. El 69 de la fecha grande. Leyenda del anverso ligeramente incusa en reverso. (Limpiada). MUY RARA. Cal-170; XC-860. EBC..... **4.000,-**



802



803



804



805

- 802 8 Escudos. 1777. NUEVO REINO. J.J. 26,85 grs. ESCASA. Cal-182; XC-875. **MBC**..... 950,-
- 803 8 Escudos. 1781/0. NUEVO REINO. J.J. 26,92 grs. (Golpecitos en canto). Cal-188; XC-882. **MBC-/MBC**..... 800,-
- 804 8 Escudos. 1782. NUEVO REINO. J.J. 26,91 grs. Cal-190; XC-884. **MBC+/EBC-**..... 900,-
- 805 8 Escudos. 1784. NUEVO REINO. J.J. 26,79 grs. (Rayitas y golpecito en canto). Cal-193; XC-887. **MBC-**..... 800,-



806



807

- 806 8 Escudos. 1785. NUEVO REINO. J.J. 26,87 grs. .Cal-195; XC-889. **MBC-/MBC**..... 800,-
- 807 8 Escudos. 1772. POPAYÁN. J.S. 26,83 grs. Restos de brillo original. Cal-123; XC-799. **EBC-**..... 950,-



808



809

- 808 8 Escudos. 1780. POPAYÁN. S.F. 26,72 grs. (Descolgada. Limpiada). Cal-133; XC-813. **(MBC)**..... 800,-
- 809 8 Escudos. 1786. POPAYÁN. S.F. 26,96 grs. (Rayitas y pequeñas hojitas en anverso). Cal-139; XC-822. **MBC+**..... 850,-



810



811

- 810 8 Escudos. 1787. POPAYÁN. S.F. 26,94 grs. (Rayitas y hojitas en anverso). Acuñación parcialmente floja en reverso. Cal-140; XC-823..... 850,-
- 811 8 Escudos. 1788. POPAYÁN. S.F. 26,90 grs. Cal-141; XC-824. **MBC**..... 900,-



812

- 812 8 Escudos. 1774. SANTIAGO. D.A. 27,02 grs. (Rayitas en anverso). RARA EN ESTA CALIDAD. Cal-222; XC-923. **EBC/EBC+**..... 1.250,-



813



814

**813** 8 Escudos. 1777/6. SANTIAGO. D.A. 26,99 grs. (Rayitas de ajuste de peso). Brillo original. ESCASA. Cal-226; XC-927. **EBC**..... **950,-**

**814** 8 Escudos. 1778. SANTIAGO. D.A. 26,86 grs. Variante leyenda anverso: HISP. TE IND. (Rayitas en anverso y en canto a las 12h.). MUY RARA. Cal-230; XC-931. **MBC-/MBC**..... **1.000,-**



815



816

**815** 8 Escudos. 1785. SANTIAGO. D.A. 26,94 grs. Cal-24; XC-945. **MBC+**..... **850,-**

**816** 8 Escudos. 1787. SANTIAGO. D.A. 26,88 grs. (Hojita en anverso). ESCASA. Cal-247; XC-948. **MBC/MBC+**..... **850,-**



817



818

**817** 8 Escudos. 1788. SANTIAGO. D.A. 26,87 grs. (Rayas de ajuste y hojitas en anverso. Descolgada y limpiada). Cal-248; XC-949. **(MBC/EBC-)**..... **800,-**

**818** 8 Escudos. 1786. SEVILLA. C. 26,95 grs. (Rayitas en anverso). Restos de brillo original. ESCASA. Cal-260; XC-965. **EBC-/EBC+**..... **1.200,-**



819



820

**819** 8 Escudos. 1786. SEVILLA. C. 27,02 grs. ESCASA. Cal-260; XC-965. **EBC-**..... **950,-**

**820** 8 Escudos. 1787/6. SEVILLA. C.M. 26,92 grs. Sobrefecha visible en la parte derecha inferior del 7. (Pequeña grieta en canto y hojita en reverso). ESCASA. Cal-261; XC-967. **MBC+**..... **900,-**





821

822

- 821** 8 Escudos. 1788. SEVILLA. C. 26,92 grs. (Golpecito y resto de soldadura en canto). Cal-263; XC-969. (MBC+/EBC-). ..... **800,-**



823

- 822** 8 Escudos. 1788. SEVILLA. C. 26,83 grs. AU/750. FALSIFICACIÓN FUNDIDA. XC-1461. (MBC+). ..... **600,-**
- 823** 1 Piastra de 120 Grana. 1753. NÁPOLES. DeG-R. 25,04 grs. AR. (Rayitas de ajuste en reverso). Bonita pátina. Restos de brillo original. MUY RARA ASÍ. Vti-153. EBC/EBC-. ..... **1.000,-**

## Carlos IV



824



825

- 824** 1 Real. 1807. MÉXICO. T.H. 3,32 grs. (Pátina). Cal-1155. EBC-. ..... **50,-**
- 825** 4 Reales. 1790. MÉXICO. F.M. 12,64 grs. Busto de Carlos III y numeral del rey IV. Resello rectangular con las siglas: J.M.E. Se desconoce la autoría de este resello. De Mey no lo cita. MUY RARA. Cal-839. MBC-. ..... **125,-**



826



827

- 826** 8 Reales. 1796. GUATEMALA. M. 26,91 grs. (Rayitas). ESCASA. Cal-627. EBC-. ..... **200,-**
- 827** 8 Reales. 1799. LIMA. I.J. 26,69 grs. Pátina de colección antigua en anverso. Cal-654. EBC-. ..... **100,-**



828



829

**828** 8 Reales. 1806. LIMA. J.P. 27,23 grs. Restos de brillo original. (Pequeñas oxidaciones en reverso). Cal-663. **EBC**. ..... **200,-**

**829** 8 Reales. 1808. LIMA. J.P. 28,20 grs. (Leves oxidaciones limpiadas). Bonita pieza. Cal-665. **SC**. ..... **300,-**



830



831

**830** 8 Reales. 1808. LIMA. J.P. 26,8 grs. Acuñación algo descuidada pero BELLÍSIMA. (Limpiada). Restos de brillo original. Cal-665. **EBC+**. ..... **100,-**

**831** 8 Reales. 1789. MÉXICO. F.M. 26,86 grs. Busto de Carlos III. (Leves golpecitos en anverso y leves rayitas de ajuste en reverso). Ligera pátina. BONITA PIEZA. Cal-681. **EBC-/EBC**. ..... **250,-**



832



833

**832** 8 Reales. 1789. MÉXICO. F.M. 26,63 grs. Busto de Carlos III. Cal-681. **MBC/MBC+**. ..... **75,-**

**833** Lote 2 monedas 8 Reales. 1790. MÉXICO. F.M. 26,74 y 26,69 grs. Busto de Carlos III. Una ordinal del rey IV y la otra III. Cal-682 y 683. **MBC+ y MBC**. ..... **125,-**



834



835

**834** 8 Reales. 1791. MEXICO. FM. 26,94 grs. Primer año de busto propio. Bella. Parte de brillo original. ESCASA ASÍ. Cal-684. **EBC-/EBC**. ..... **150,-**

**835** 8 Reales. 1792. MÉXICO. F.M. 26,96 grs. Ligera pátina irregular. Cal-685. **EBC-**. ..... **75,-**

**836** Lote 6 monedas 8 Reales. 1791 a 1796. MÉXICO. F.M: A EXAMINAR. Cal-684, 685, 686, 687, 689 y 690. **MBC-**  
a **MBC+**.....175,-



837



838



**837** 8 Reales. 1797. MÉXICO. F.M. 26,81 grs. (Acuñación algo floja en centro). Cal-691. **MBC+/EBC-**.....125,-

**838** 8 Reales. 1800. MÉXICO. F.M. 26,88 grs. Acuñación algo floja en centro. Bonita pátina irisada con restos de  
brillo original. Cal-695. **MBC+/EBC-**.....75,-



839



841



**839** 8 Reales. 1801. MÉXICO. F.M. 26,95 grs. Restos de brillo original. Cal-696. **EBC-**.....100,-

**840** Lote 5 monedas 8 Reales. 1797 a 1801. MÉXICO. F.M (4) y F.T. A EXAMINAR. Cal-691, 692, 694, 695 y 697.  
**MBC-** a **MBC**.....150,-

**841** 8 Reales. 1802. MÉXICO. F.T. 27,01 grs. Pleno brillo original. BELLA. RARA ASÍ. Cal-698. **EBC+**.....150,-



842



843



844



**842** 8 Reales. 1803. MÉXICO. F.T. 26,58 grs. (leves hojitas). Restos de brillo original en reverso. Cal-699. **EBC-**.....90,-

**843** 8 Reales. 1803. MÉXICO. F.T. 26,89 grs. Restos de brillo original. (Defectos en cordoncillo parte superior del  
busto). Cal-699. **EBC-**.....100,-

**844** 8 Reales. 1803. MÉXICO. F.T. 26,92 grs. Restos de brillo original. (Golpecitos en canto). Cal-699. **EBC-**.....100,-



845



846

**845** 8 Reales. 1803. MÉXICO. T.H. 26,97 grs. (Limaduras en canto a las 12h.). MUY ESCASA. Cal-700. **MBC/MBC+**..... **100,-**

**846** 8 Reales. 1804. MÉXICO. T.H. (Hojita saltada y pequeño sobrante de metal en reverso). Restos de brillo original. Pátina irregular. Cal-701. **EBC-**..... **100,-**



847



848

**847** 8 Reales. 1804. MÉXICO. T.H. (Acuñaación algo floja). Cal-701. **MBC+/EBC-**..... **140,-**

**848** 8 Reales. 1805. MÉXICO. T.H. 26,86 grs. (Levisimas rayitas). Pleno brillo original. MUY ESCASA ASÍ. Cal-703. **SC-**..... **195,-**



849



850

**849** 8 Reales. 1805. MÉXICO. T.H. 26,94 grs. (Leves golpecitos). Cal-703. **EBC**..... **120,-**

**850** 8 Reales. 1805. MÉXICO. T.H. 26,89 grs. Restos de brillo original. Acuñaación algo floja. Cal-703. **(EBC)**..... **100,-**



851



852

**851** 8 Reales. 1806. MÉXICO. T.H. 26,94 grs. (Manchitas). Brillo original. Cal-705. **EBC**..... **120,-**

**852** 8 Reales. 1807. MÉXICO. T.H. 26,92 grs. Pátina. Restos de brillo original. Cal-707. **EBC/EBC-**..... **100,-**



853



854



855



856



- 853** 8 Reales. 1807. MÉXICO. T.H. 26,82 grs. Restos de brillo original. (Pequeñas manchitas). Cal-707. **EBC-**..... 100,-
- 854** 8 Reales. 1808. MÉXICO. T.H. 26,95 grs. Última fecha de este reinado. Acuñación parcialmente floja, normal en esta ceca. Restos de brillo original con pátina irregular. Cal-709. **EBC+**..... 150,-
- 855** 8 Reales. 1808. MÉXICO. T.H. 26,90 grs. Restos de brillo original. (Pequeñas manchitas de óxido en reverso). Cal-709. **EBC**..... 125,-
- 856** 8 Reales. 1808. MÉXICO. T.H. 26,89 grs. Restos de pátina y brillo originales. Cal-709. **EBC-**..... 90,-
- 857** Lote 6 monedas 8 Reales. 1802, 1804 a 1808. MÉXICO. F.T y T.H. (5). A EXAMINAR. Cal-689, 701, 703, 705, 707 y 709. **MBC-** a **MBC+**..... 175,-
- 858** Lote 3 monedas 8 Reales. 1792, 1793 y 1797. LIMA, POTOSÍ y MÉXICO. 1792 Lima I.J., 1793 Potosí P.R. y 1797 México F.M. Dos con resellos chinos. A EXAMINAR. Cal-646, 691, 714. **MBC** a **BC+**..... 100,-



859



860



861



- 859** 8 Reales. 1806. POTOSÍ. P.J. 26,86 grs. Acuñación algo floja en parte. Restos de brillo original. Cal-730. **EBC/ EBC+**..... 150,-
- 860** 8 Reales. 1806. POTOSÍ. P.J. 26,91 grs. Restos de brillo original. (Acuñación algo floja en centro del reverso). Cal-730. **EBC-**..... 175,-
- 861** 8 Reales. 1808. POTOSÍ. P.J. 26,96 grs. Restos de brillo original con ligera pátina irregular. Cal-732. **EBC**..... 150,-

**862** Lote 5 monedas 8 Reales. 1790, 1798, 1806, 1807 y 1808. MÉXICO (3), LIMA y POTOSÍ. 1790 México F.M., 1798 México F.M., 1806 Lima J.P., 1807 México T.H. y 1808 Potosí P.J. Tres con resellos chinos. A EXAMINAR. Cal-663, 683, 692, 707, 732. **BC+ a MBC**..... **150,-**



863



864

865



866



867

**863** 8 Reales. 1802. SEVILLA. C.N. 26,41 grs. (Oxidaciones). Pátina. Cal-777. **MBC+/(MBC)**..... **110,-**  
**864** 1/2 Escudo. 1795. MADRID. M.F. 1,71 grs. (Hojita en reverso). Restos de brillo original. RARA. Cal-615. **EBC-**..... **750,-**  
**865** 1 Escudo. 1792. MADRID. M.F. 3,33 grs. Pátina irisada en reverso. Cal-491. **MBC+/EBC-**..... **120,-**  
**866** 1 Escudo. 1799. MADRID. M.F. 3,36 grs. (Golpecito en canto). Cal-498. **MBC**..... **130,-**  
**867** 1 Escudo. 1797. NUEVO REINO. J.J. 3,34 grs. (Rayitas de ajuste en anverso). Pátina. RARA Y MÁS ASÍ. Cal-572. **EBC**..... **250,-**



868

869

870

871

**868** 1 Escudo. 1789/8. POPAYÁN. S.F. Anv.: CAROL • IV / III. 3,35 grs. Busto de Carlos III. Restos de brillo original. RARA. Cal-521 var. sobrefecha. **EBC**..... **300,-**  
**869** 1 Escudo. 1790. POPAYÁN. S.F. 3,36 grs. Busto de Carlos III. (Cospel algo doblado). Restos de brillo original. ESCASA. Cal-522. **MBC**..... **110,-**  
**870** 1 Escudo. 1796. POPAYÁN. J.F. 3,34 grs. (Rayitas en anverso). Cal-527. **MBC**..... **110,-**  
**871** 1 Escudo. 1807. POPAYÁN. J.F. 3,30 grs. (Rayitas y hojitas en anverso). Restos de brillo original. Cal-541. **(MBC+)**..... **100,-**



872

873

874

**872** 2 Escudos. 1789. MADRID. M.F. 6,81 grs. (Ligeras rayitas en anverso). Cal-323. **MBC+**..... **200,-**  
**873** 2 Escudos. 1790. MADRID. M.F. 6,76 grs. (Rayitas en anverso). Pleno brillo original. Cal-324. **EBC-/EBC**..... **250,-**  
**874** 2 Escudos. 1793. MADRID. M.F. 6,67 grs. Restos de brillo original. Cal-326. **EBC-**..... **220,-**



875

876

**875** 2 Escudos. 1794. MADRID. M.F. 6,72 grs. Cal-493. **MBC/MBC+**..... **225,-**  
**876** 2 Escudos. 1796/4. MADRID. M.F. 6,76 grs. (Rayitas en anverso). Cal-332. **MBC/MBC+**..... **240,-**



877



878



879

**877** 2 Escudos. 1798. MADRID. M.F. 6,74 grs. Cal-335. **MBC/MBC+**..... **195,-**

**878** 2 Escudos. 1793. MADRID. M.F. 6,7 grs. (Leves golpecitos). Restos de brillo original. Cal-326. **MBC+/EBC-**..... **200,-**

**879** 2 Escudos. 1794. MADRID. M.F. 6,74 grs. Cal-328. **MBC+**..... **210,-**



880



881



882

**880** 2 Escudos. 1800/790. MADRID. M.F. 6,67 grs. Pátina. Cal-339 var. ensayadores. **MBC+**..... **200,-**

**881** 2 Escudos. 1800/790. MADRID. M.F. 6,73 grs. (Leves rayitas en anverso y de ajuste en reverso). Cal-339 var. ensayadores. **MBC**..... **195,-**

**882** 2 Escudos. 1801. MADRID. M.F. 6,74 grs. Restos de brillo original. Cal-341. **EBC-/EBC**..... **220,-**



883



884



885

**883** 2 Escudos. 1804/791. MADRID. F.A. 6,68 grs. (Pequeña hojita en la frente del monarca). Restos de brillo original. Cal-342 var. sobrefecha. **MBC/MBC+**..... **195,-**

**884** 2 Escudos. 1801. MADRID. F.A./M.F. 6,75 grs. Cal-343. **MBC**..... **200,-**

**885** 2 Escudos. 1801. MADRID. F.M. 6,63 grs. Platino sobredorado. FALSA de ÉPOCA. Barrera-473. **EBC**..... **200,-**

**886** Lote 2 monedas 2 Escudos. 1793 y 1801. MADRID. 1793 M.F. y 1801 F.A. (Ha servido de joya). A EXAMINAR. **BC- a BC**..... **360,-**



887



888



889

**887** 2 Escudos. 1804. MADRID. F.A. 6,72 grs. Cal-347. **MBC/MBC+**..... **190,-**

**888** 2 Escudos. 1806. MADRID. F.A. 6,74 grs. Cal-349. **MBC+**..... **200,-**

**889** 2 Escudos. 1806. MADRID. F.A. 6,6 grs. (Levisima hojita saltada en anverso). Cal-349. **MBC**..... **200,-**



890



891

**890** 2 Escudos. 1807. MADRID. A.I. 6,64 grs. Cal-351. **MBC**..... **195,-**

**891** 2 Escudos. 1807. MADRID. F.A. 6,56 grs. Cal-350. **MBC**..... **225,-**



892



893



894

- 892** 2 Escudos. 1808. MADRID. A.I. 6,79 grs. Cal-353. **MBC+**..... **200,-**
- 893** 2 Escudos. 1808. MÉXICO. T.H. 6,73 grs. (Pequeña grieta). Restos de brillo original. RARA. Cal-374. **MBC+**..... **350,-**
- 894** 2 Escudos. 1790/89. NUEVO REINO. J.J. 6,66 grs. Busto de Carlos III. Rectificación de fecha visible en la parte inferior del 9 y del 0. RARA. Cal-408 var. sobrefecha. **EBC-**..... **300,-**



895



896

- 895** 2 Escudos. 1803. NUEVO REINO. J.J. 6,79 grs. Brillo original. BONITA PIEZA. Cal-422. **SC-**..... **650,-**
- 896** 2 Escudos. 1789. POPAYÁN. S.F. 6,0 grs. Busto de Carlos III. Primer año. (Rayitas y golpecitos). Restos de brillo original. MUY ESCASA. Cal-375. **(MBC+)**..... **240,-**



897



- 897** 2 Escudos. 1797. SANTIAGO. D.A. 6,77 grs. Busto de Carlos III. (Pequeñas hojitas en anverso). RARÍSIMA. Cal-431. **MBC+/EBC-**..... **2.000,-**



898



899

- 898** 2 Escudos. 1791. SEVILLA. C. 6,71 grs. Cal-444. **MBC**..... **190,-**
- 899** 2 Escudos. 1793. SEVILLA. C.N. 6,70 grs. Cal-445. **MBC**..... **190,-**



900



901

- 900** 4 Escudos. 1791. LIMA. I.J. 13,47 grs. Busto de Carlos III. Pátina y restos de brillo original. MUY RARA. Cal-181. **MBC+**..... **1.200,-**
- 901** 4 Escudos. 1791. MADRID. M.F. 13,43 grs. Cal-201. **MBC+**..... **450,-**





902



903

**902** 4 Escudos. 1791. MADRID. M.F. 13,43 grs. Cal-201. **MBC+**..... **450,-**

**903** 4 Escudos. 1792. MADRID. M.F. 13,58 grs. (Limpiada. Ha estado en aro. Leves rayitas). Cal-202. **(EBC-)**..... **420,-**



904



905

**904** 4 Escudos. 1795/4. MADRID. M.F. 13,45 grs. ESCASA. Cal-204 var. sobrefecha. **MBC-/MBC**..... **400,-**

**905** 4 Escudos. 1796. MADRID. M.F. 13,39 grs. Restos de brillo original. Cal-205. **EBC-**..... **450,-**



906



907

**906** 4 Escudos. 1796. MADRID. M.F. 13,42 grs. Cal-205. **MBC+**..... **450,-**

**907** 4 Escudos. 1796. MADRID. M.F. 13,52 grs. (Hoja saltada en anverso). Cal-205. **MBC**..... **420,-**



908



909



910

**908** 8 Escudos. 1789. LIMA. I.J. 26,81 grs. Busto de Carlos III. (Hojitas en reverso). Cal-6; XC-978. **MBC+**..... **850,-**

**909** 8 Escudos. 1791. LIMA. I.J. 24,34 grs. Busto de Carlos III. (Rayitas de ajuste y pequeñas hojitas en anverso). Cal-8; XC-981. **MBC/MBC+**..... **800,-**

**910** 8 Escudos. 1792. LIMA. I.J. 27,31 grs. (Rayitas de ajuste en anverso y hojitas en reverso). Restos de brillo original. BONITA PIEZA. Cal-9; XC-982. **EBC**..... **950,-**



911



912

**911** 8 Escudos. 1797. LIMA. I.J. 26,92 grs. (Hojas). Restos de brillo original. Cal-14; XC-989. **(MBC+/EBC)**..... **800,-**

**912** 8 Escudos. 1802. LIMA. I.J. 26,84 grs. (Hojas en anverso). Restos de brillo original. Cal-21; XC-998. **(MBC+/EBC-)**..... **800,-**



913



914

**913** 8 Escudos. 1802. LIMA. I.J. 26,90 grs. Cal-21; XC-998. **MBC+**..... **850,-**

**914** 8 Escudos. 1806. LIMA. J.P. 26,88 grs. Travesaño en la A del monograma de la ceca. (Leves hojitas en reverso y golpecitos). Restos de brillo original en reverso. Cal-27; XC-1005. **MBC+/EBC-**..... **850,-**



915



916

**915** 8 Escudos. 1806. LIMA. J.P. 26,86 grs. (Probablemente ha estado en aro. Limpiada). Cal-27; XC-1005. **(MBC)**..... **800,-**

**916** 8 Escudos. 1808. LIMA. J.P. 26,97 grs. Cospel ligeramente segmentado y acuñación parcialmente floja en escudo del reverso. (Pequeña hojita en anverso). Restos de brillo original. Cal-29; XC-1007. **EBC**..... **950,-**



917



918

**917** 8 Escudos. 1790. MADRID. M.F. (Pequeñas hojitas en anverso). Bonita pátina. Restos de brillo original. Cal-32; XC-1010. **EBC-/EBC**..... **1.800,-**

**918** 8 Escudos. 1802. MADRID. F.A. 26,80 grs. Variante sin punto después de FELIX ni antes de AUSPICE. (Rayitas de ajuste). Restos de brillo original. ESCASA. Cal-33; XC-1012. **EBC-/EBC**..... **1.100,-**



919



920

**919** 8 Escudos. 1803. MADRID. F.A. 26,70 grs. (Hojitas). MUY ESCASA. Cal-34; XC-1013. **(MBC)**..... **1.250,-**

**920** 8 Escudos. 1792. MÉXICO. F.M. 26,96 grs. (Golpecito en canto). Acuñación algo floja. Restos de brillo original. Cal-40; XC-1020. **(MBC+)**..... **850,-**



921



922

**921** 8 Escudos. 1793. MÉXICO. F.M. 26,85 grs. (Rayitas de ajuste en reverso. Limpiada). Cal-42; XC-1023. **(MBC)**..... **800,-**

**922** 8 Escudos. 1794. MÉXICO. F.M. 26,96 grs. Graffiti en anverso. Restos de brillo original. Cal-43; XC-1024. **MBC+**..... **850,-**



923



924

**923** 8 Escudos. 1798. MÉXICO. F.M. 26,94 grs. Probablemente descolgada. Cal-49; XC-1030. **(EBC-)**..... **850,-**

**924** 8 Escudos. 1801. MÉXICO. F.M. 26,92 grs. Acuñación algo floja, normal en esta ceca. Restos de brillo original. ESCASA. Cal-53; XC-1034. **EBC**..... **950,-**



925



926

**925** 8 Escudos. 1801. MÉXICO. F.M. 26,94 grs. (Raya en anverso). ESCASA. Cal-53; XC-1034. **MBC+**..... **850,-**

**926** 8 Escudos. 1801/0. MÉXICO. F.T. (Rayitas y levisimo golpecito en gráfila del anverso). Brillo original. Bonita pieza. Cal-54; XC-1035. **EBC/EBC+**..... **950,-**



927



928

**927** 8 Escudos. 1803. MÉXICO. F.T. 26,85 grs. Acuñación algo floja en anverso. Restos de brillo original en reverso. Cal-57; XC-1038. **MBC+/-EBC-**..... **850,-**

**928** 8 Escudos. 1804. MÉXICO. T.H. 26,96 grs. (Golpecito en canto). Cal-59; XC-1040. **MBC+**..... **900,-**



929



930

**929** 8 Escudos. 1805. MÉXICO. T.H. 27,01 grs. Restos de brillo original. Cal-60; XC-1041. **MBC+**..... **900,-**

**930** 8 Escudos. 1806. MÉXICO. T.H. 26,93 grs. (Ínfimo golpecito en gráfila del anverso). Restos de brillo original. Cal-61; XC-1042. **EBC-/EBC-**..... **900,-**



931



932

**931** 8 Escudos. 1790. NUEVO REINO. J.J. 26,84 grs. Busto de Carlos III. (Marquitas). Cal-118; XC-1114. **MBC**..... **800,-**

**932** 8 Escudos. 1790. NUEVO REINO. J.J. 26,87 grs. Busto de Carlos III. Sin punto delante de AUSPICE. (Probablemente ha estado en aro. Limpiada. Rayitas en anverso). Cal-118; XC-1114. **MBC**..... **850,-**



933



934

**933** 8 Escudos. 1790. NUEVO REINO. J.J. 26,88 grs. Busto de Carlos III. Variante punto delante de AUSPICE. (Golpe en canto y rayitas). Cal-118; XC-1115. **MBC-**..... **800,-**

**934** 8 Escudos. 1791. NUEVO REINO. J.J. 26,95 grs. Busto de Carlos IV. Punto entre ensayadores. (Marquitas). Cal-120; XC-1119. **(MBC)**..... **800,-**



935



936

**935** 8 Escudos. 1792. NUEVO REINO. J.J. 26,89 grs. El 9 de la fecha palo recto. (Hojas en anverso). Pátina irisada. Cal-121; XC-1122. **MBC-**..... **800,-**

**936** 8 Escudos. 1794. NUEVO REINO. J.J. 26,85 grs. (Rayitas). Cal-124; XC-1125. **MBC-**..... **800,-**



937



938

**937** 8 Escudos. 1797. NUEVO REINO. J.J. 26,88 grs. (Sirvió como joya). Cal-127; XC-1128. **MBC-**..... **800,-**

**938** 8 Escudos. 1797. NUEVO REINO. J.J. 26,82 grs. Sin punto delante de CAROL. Cal-127; XC-1129. **MBC+**..... **850,-**



939



940

**939** 8 Escudos. 1800. NUEVO REINO. J.J. 27 grs. AU/750. ¿FALSA de ÉPOCA? Busto de Carlos III. (Pequeña grieta). XC-No cat. **MBC+**..... **2.000,-**

**940** 8 Escudos. 1801. NUEVO REINO. J.J. 26,92 grs. (Rayitas. Golpecitos y pequeñas hojitas en anverso). Cal-133; XC-1136. **(MBC-/MBC)**..... **800,-**



941



942

**941** 8 Escudos. 1801. NUEVO REINO. J.J. 27,01 grs. (Descolgada). Cal-133; XC-1136. **(MBC-)**..... **800,-**

**942** 8 Escudos. 1802. NUEVO REINO. J.J. 26,85 grs. (Golpecitos). Cal-135; XC-1138. **MBC+**..... **850,-**



943



944

- 943** 8 Escudos. 1802. NUEVO REINO. J.J. 26,89 grs. (Rayitas y golpecito en canto). Cal-135; XC-1138. **MBC**..... **800,-**
- 944** 8 Escudos. 1808. NUEVO REINO. J.J. 26,97 grs. Variante 2 puntos entre D y G de la leyenda del anverso. (Hojitas y rayitas en anverso). Cal-144; XC-1149. **(MBC+)**..... **850,-**



945



946

- 945** 8 Escudos. 1791. POPAYÁN. S.F. 26,94 grs. Busto de Carlos IV. (Descolgada). Cal-69; XC-1051. **(MBC+)**..... **800,-**
- 946** 8 Escudos. 1793. POPAYÁN. J.F. 26,91 grs. Restos de brillo original. Cal-71; XC-1054. **EBC+/SC-**..... **1.500,-**



947



948

- 947** 8 Escudos. 1793. POPAYÁN. J.F. 26,85 grs. (Hojas en anverso). Restos de brillo original. Cal-71; XC-1054. **(MBC/EBC-)**..... **800,-**
- 948** 8 Escudos. 1794. POPAYÁN. J.F. 26,88 grs. (Marquitas y golpecitos en canto). Cal-72; XC-1056. **MBC+**..... **850,-**



949



950

- 949** 8 Escudos. 1795. POPAYÁN. J.F. 26,89 grs. (Golpecito en canto. Rayitas). Cal-74; XC-1058. **MBC**..... **800,-**
- 950** 8 Escudos. 1804. POPAYÁN. J.F. 26,77 grs. (Hoja en reverso). Acuñación algo floja. Cal-83; XC-1067. **(MBC)**..... **800,-**



951



952

**951** 8 Escudos. 1805. POPAYÁN. J.T. 27 grs. Acuñación algo floja. (Leve hojita en anverso). Cal-86; XC-1070. **EBC-**..... **850,-**

**952** 8 Escudos. 1807. POPAYÁN. J.F. 27,02 grs. Pleno brillo original. BELLÍSIMA. RARA ASÍ. Cal-90; XC-1074. **EBC+**..... **1.250,-**



953



954

**953** 8 Escudos. 1794. POTOSÍ. P.R. 26,90 grs. (Hojitas en anverso). Cal-101; XC-1093. **MBC/MBC+**..... **850,-**

**954** 8 Escudos. 1800. POTOSÍ. P.P. 27 grs. Cordoncillo del canto irregular. (Hojitas y golpecitos en canto). Restos de brillo original. Cal-107; XC-1099. **EBC-/EBC**..... **900,-**



955



956

**955** 8 Escudos. 1800. POTOSÍ. P.P. 26,96 grs. (Sirvió de joya. Limpiada. Hojita en anverso). Cal-107; XC-1099. **(MBC)**..... **800,-**

**956** 8 Escudos. 1789. SANTIAGO. D.A. Busto de Carlos III. (Múltiples hojitas en anverso). Restos de brillo original en reverso. Cal-146; XC-1151. **MBC/EBC-**..... **900,-**



957



958

**957** 8 Escudos. 1790. SANTIAGO. D.A. 26,92 grs. Busto de Carlos III. (Marquitas en anverso). Cal-147; XC-1152. **MBC+**..... **850,-**

**958** 8 Escudos. 1793. SANTIAGO. D.A. 26,97 grs. Busto de Carlos III. (Hojitas en reverso). Restos de brillo original. Cal-152; XC-1157. **EBC-**..... **900,-**



959



960

- 959** 8 Escudos. 1794. SANTIAGO. D.A. 26,91 grs. Busto de Carlos III. Sobrante de metal en leyenda del anverso. (Rayitas y golpecitos en canto). Restos de brillo original. Cal-153; XC-1158. **MBC/MBC+**..... **850,-**
- 960** 8 Escudos. 1795. SANTIAGO. D.A. 26,99 grs. Busto de Carlos III. (Leve hojita saltada en reverso). Cal-154; XC-1159. **MBC+**..... **850,-**



961 790 €.jpg



962

- 961** 8 Escudos. 1797. SANTIAGO. D.A. 24,80 grs. Busto de Carlos III. (Descolgada y pulida). Cal-156; XC-1161. **BC+**..... **790,-**
- 962** 8 Escudos. 1798. SANTIAGO. D.A. Busto de Carlos III. (Rayitas en anverso). Cal-157; XC-1163. **MBC-/MBC**..... **800,-**



963



964

- 963** 8 Escudos. 1800. SANTIAGO. D.A. 26,78 grs. Busto de Carlos III. ESCASA. Cal-159; XC-1165. **MBC-/MBC**..... **850,-**
- 964** 8 Escudos. 1803. SANTIAGO. F.J. 26,86 grs. Busto de Carlos III. Acuñación floja. (Leve rayita en reverso). Restos de brillo original. Cal-165; XC-1174. **EBC**..... **950,-**



965



966

- 965** 8 Escudos. 1804. SANTIAGO. F.J. 26,94 grs. Busto de Carlos III. (Marquitas en anverso). Restos de brillo original. Cal-166; XC-1176. **EBC-/EBC**..... **1.200,-**
- 966** 8 Escudos. 1804. SANTIAGO. F.J. 27 grs. Busto de Carlos III. (Sirvió de joya. Limpiada). Cal-166; XC-1176. (**MBC+**)..... **800,-**





967

968

**967** 8 Escudos. 1805. SANTIAGO. F.J. 26,84 grs. Busto de Carlos III. (Rayitas de ajuste y marquitas en anverso). Cal-167; XC-1178. **MBC**..... **800,-**

**968** Medalla Proclamación. 1789. SANLÚCAR DE BARRAMEDA. 13,34 grs. AR. Módulo 4 Reales. (Golpecitos en canto). RARA. He-91. **MBC**..... **135,-**



969

970



971

**969** Medalla Proclamación. 1790. HUANCAVELICA. Anv.: CAROL.IV.DEI.GRA.HISP.ET.IND.REX.1790. Busto a derecha. Rev.: ME.FERE.JAM.TOTUM.SIC.HUANCAVELICA.TUAETUR. Peñasco surmontado de cruz. 13,49 grs. AR. Perforación a las 12 h. Restos de brillo original. RARA. He-153. **EBC-**..... **90,-**

**970** Medalla Proclamación. 1789. MÉXICO. AR. Ø 40 mm. (Leves golpecitos). Pátina irisada. He-167. **EBC**..... **275,-**

**971** Medalla. (1790). PUEBLA DE LOS ÁNGELES. 25,69 grs. Plata fundida. 40 mm. Grabador: Gil. (Golpes en canto). ESCASA. V-158; He-194. **MBC+**..... **100,-**

## Infantes de España



972

**972** Francescone (10 Paoli). 1807. CARLOS LUIS y MARÍA LUISA. PISA. TOSCANA. 27,22 grs. AR. Bonita pátina. C-50.1; Vti-15. **EBC-/EBC**..... **250,-**



973



974

- 973** Piastra (120 Grana). 1798-P. FERNANDO DE DOS SICILIAS. NÁPOLES. M./A.-P. 27,26 grs. AR. (Pequeños golpecitos. Pequeñas rayas de ajuste). Pátina. Vfi-299. **MBC**..... **80,-**
- 974** Piastra (120 Grana). 1818. FERNANDO DE DOS SICILIAS. NÁPOLES. 27,39 grs. AR. Busto grande. KM-281; Pagani-83; Mont-581. **MBC**..... **100,-**



975



976

- 975** 6 Ducados. 1767. FERNANDO DE DOS SICILIAS. NÁPOLES. DeG-CC/R. 8,82 grs. AU. (Rayitas de ajuste, normales en esta pieza). Tauler-1313; Vfi-346. **MBC+**..... **600,-**
- 976** 6 Ducados. 1775. FERNANDO DE DOS SICILIAS. NÁPOLES. B.P. C./R.-C. 8,80 grs. AU. (Rayitas de ajuste en anverso). Vfi-355. **MBC**..... **350,-**

## Ocupación Napoleónica de Catalunya



978

- 977** Lote 2 monedas 1 Peseta. 1810 y 1811. BARCELONA. 5,34 y 5,39 grs. Cal-46 y 47. **MBC- a MBC**..... **90,-**
- 978** 2 1/2 Pesetas. 1808. BARCELONA. 13,24 grs. Acuñación floja en el centro, normal en estas piezas. Cal-36. **MBC**..... **150,-**



979



980

- 979** 5 Pesetas. 1809. BARCELONA. 26,87 grs. (Pequeñas rayitas en anverso). Cal-14. **MBC/MBC+**..... **175,-**
- 980** 20 Pesetas. 1812. BARCELONA. 6,72 grs. Cal-4. **EBC-**..... **950,-**



981



982



983

- 981** 20 Pesetas. 1812. BARCELONA. 6,71 grs. (Pequeñas rayitas). Cal-4. **EBC-**..... **950,-**
- 982** 20 Pesetas. 1812. BARCELONA. 6,68 grs. (Algunas rayitas en reverso). Cal-4. **MBC+**..... **600,-**
- 983** 20 Pesetas. 1813. BARCELONA. 6,70 grs. (Rayitas de ajuste en anverso). Pátina. RARA. Cal-5. **MBC+**..... **1.100,-**

## Jose Napoleón



984



986



987



988



989

- 984** 4 Reales. 1811. MADRID. A.I. 5,89 grs. Módulo 2 Reales. Pátina irisada. Cal-55. **EBC-/EBC**..... **75,-**
- 985** Lote 3 monedas 4 Reales. 1809, 1810 y 1812. MADRID. A.I. (1809 oxidaciones limpiadas). A EXAMINAR. Cal-53, 54 y 57. **MBC- a (MBC+)**..... **100,-**
- 986** 20 Reales. 1809. MADRID. A.I. 27,02 grs. (Levisimas rayitas en reverso). Brillo original. BELLÍSIMA. Cal-24. **SC**..... **350,-**
- 987** 20 Reales. 1810. MADRID. A.I. 26,5 grs. Águila grande. (Pequeños golpecitos en anverso). Cal-25. **MBC**..... **125,-**
- 988** 20 Reales. 1810. MADRID. A.I. 26,75 grs. Águila pequeña. (Oxidaciones limpiadas, Leve hojita en Reverso). Cal-28. **(EBC-)**..... **150,-**
- 989** 20 Reales. 1811. MADRID. A.I. 27,14 grs. Águila pequeña. (Leves rayitas). Cal-29. **EBC/EBC-**..... **200,-**



990



991

**990** 20 Reales. 1812. MADRID. A.I. 26,63 grs. (Rayitas de limpieza). Cal-30. **EBC**..... **400,-**

**991** 80 Reales. 1809. MADRID. A.I. 6,70 grs. (Rayitas de ajuste de peso). Bonita pátina. ESCASA. Cal-7. **EBC-**..... **450,-**

## Fernando VII



992



993



994

**992** 2 Maravedís. 1822. SEGOVIA. INÉDITA esta fecha. Cal-No cataloga. **EBC**..... **60,-**

**993** 8 Maravedís. 1819. JUBIA. 10,15 grs. (Leves manchitas en anverso). Cal-1553. **MBC+**..... **55,-**

**994** 8 Maravedís. 1825. JUBIA. 10,37 grs. Cal-1561. **MBC/MBC+**..... **55,-**



995



996



997



998

**995** 1/2 Real. 1833. MADRID. J.I. 1,52 grs. ESCASA. Cal-No cita con este ensayador. **MBC+**..... **110,-**

**996** 1/2 Real. 1815. MÉXICO. J.J. 1,66 grs. (Pequeñas rayitas). Cal-1347. **EBC-/EBC**..... **70,-**

**997** 1/2 Real. 1819. MÉXICO. J.J. 1,67 grs. (Leves rayitas). Bonita Pátina. Cal-1351. **EBC**..... **100,-**

**998** 1 Real. 1815. GUATEMALA. M. 3,24 grs. Pátina. Cal-1118. **MBC+**..... **60,-**



999



1000

**999** 1 Real. S/F. **SANTO DOMINGO**. 2,59 grs. Escudo con cuarteles Castilla-León intercambiados. No reseñada ni en Calicó ni en Burzio. RARÍSIMA. Cal-1226 var. **(MBC)**..... **800,-**

**1000** 4 Reales. 1811. **CATALUNYA**. S.F. Acuñada en Tarragona. Pieza tipo. (Pequeña zona de plata agría en reverso habitual en estas piezas). MUY RARA. Cal-711. **MBC+**..... **1.800,-**



1001

1002

**1001** 4 Reales. 1808. **GUATEMALA**. M. Busto de Fernando VII. Pátina. RARÍSIMA. Cal-723. **MBC-**..... **400,-**

**1002** 4 Reales. 1811. **VALENCIA**. S.G. 13,41 grs. Pátina. Vanos en reverso, normales en esta pieza. Cal-830. **EBC-**..... **150,-**



1003

**1003** 8 Reales. 1814. **CATALUNYA**. S.F. 26,86 grs. Ceca sin punto. Ensayadores con puntos. (Leves golpecitos). MUY RARA. Cal-384. **MBC+**..... **2.500,-**



1004

1005

**1004** 8 Reales. 1818. **DURANGO**. R.M. 26,18 grs. Acuñación descuidada y floja en parte, normal en este tipo de pieza. Pátina oscura. Cal-417. **(MBC-)**..... **100,-**

**1005** 1 Duro. 1808. **GIRONA**. 26,06 grs. Cal-428. **MBC**..... **120,-**



1006

1007

**1006** 1 Duro. 1808. **GIRONA**. 24,88 grs. Punzonadas algo flojas. Cal-428. **MBC/MBC-**..... **100,-**

**1007** 8 Reales. 1819. **GUATEMALA**. M. 26,8 grs. Acuñación algo floja en parte. Restos de brillo original con ligera



1008  
pátina irregular. ESCASA. Cal-468. **EBC-**.....



1009 ..... **150,-**

**1008 8 Reales. 1816. MADRID. G.J.** 26,84 grs. Ligera pátina. Brillo original. Cal-505. **EBC**..... **150,-**

**1009 8 Reales. 1824. MADRID. A.J.** 26,77 grs. Ligera pátina. Cal-512. **MBC+**..... **250,-**



1010



1011

**1010 30 Sous. 1808. MALLORCA.** 26,50 grs. Cospel octogonal. Cal-519. **MBC+**..... **250,-**

**1011 30 Sous. 1821. MALLORCA.** 26,55 grs. Cal-525. **MBC+**..... **120,-**



1012



1013

**1012 30 Sous. 1821. MALLORCA.** 26,6 grs. (Leve grieta a las 8). Cal-525. **MBC+**..... **100,-**

**1013 30 Sous. 1821. MALLORCA.** 26,49 grs. (Pequeña grieta en canto). Cal-525. **MBC**..... **100,-**



1014



1015

**1014 5 Pesetas. 1823. MALLORCA.** 26,67 grs. Final leyenda anverso: REY D. ESPAN. EYND. Acuñación parcialmente floja, normal en esta pieza. Cal-533. **(MBC)**..... **100,-**

**1015 8 Reales. 1808. MÉXICO. T.H.** 26,79 grs. (Levisima zona de plata agria con hojita saltada en canto). Restos de brillo original con bonita pátina irregular. **BELLÍSIMA**. Cal-537. **SC-**..... **200,-**



1016

1017

- 1016** 8 Reales. 1809. MÉXICO. T.H. 26,94 grs. (Levisimos golpecitos). Acuñación parcialmente floja con restos de brillo original. BELLÍSIMA. Cal-539. **EBC+**..... **150,-**
- 1017** 8 Reales. 1809. MÉXICO. T.H. 26,92 grs. Bonita pátina. Cal-539. **EBC**..... **120,-**



1018

1019

- 1018** 8 Reales. 1809. MÉXICO. T.H. 26,89 grs. (Pequeñas grietas en gráfila). Cal-539. **MBC/MBC+**..... **60,-**
- 1019** 8 Reales. 1809. MÉXICO. H.J. 26,76 grs. Cal-540. **MBC**..... **50,-**



1020

1022

- 1020** 8 Reales. 1812. MÉXICO. J.J. 26,81 grs. (Pequeñas rayitas de limpieza en anverso). Cal-549. **(MBC+)**..... **60,-**
- 1021** Lote 4 monedas 8 Reales. 1809, 1810, 1811 y 1813. MÉXICO. T.H., H.J. (2) y J.J. 1810 H.J. Resellos chinos. A EXAMINAR. Cal-539, 543, 545 y 551. **MBC- a MBC+**..... **120,-**
- 1022** 8 Reales. 1817. MÉXICO. J.J. 26,92 grs. Acuñación parcialmente floja, normal en esta ceca. Brillo original con pátina irregular. Cal-560. **(SC-)**..... **150,-**



1023

- 1023** Lote 5 monedas 8 Reales. 1813, 1814, 1815, 1816 y 1817. MÉXICO. J.J. A EXAMINAR. Cal-551, 555, 557, 559 y 560. **MBC- a MBC+**..... **170,-**
- 1024** Lote 4 monedas 8 Reales. 1818, 1819, 1820 y 1821. MÉXICO. J.J. A EXAMINAR. Cal-561, 563, 564 y 565. **MBC- a MBC+**..... **150,-**



1025



1026

**1025** 8 Reales. 1820. POTOSÍ. P.J. 26,87 grs. (Cuño oxidado). Restos de brillo original. Cal-609. (EBC-),..... **100,-**

**1026** 8 Reales. 1821. POTOSÍ. P.J. 27 grs. (Leves golpecitos). Cal-610. EBC-,..... **75,-**



1027



1028

**1027** 8 Reales. 1822. POTOSÍ. P.J. 26,9 grs. Ligera pátina irregular. Cal-611. EBC-,..... **100,-**

**1028** 8 Reales. 1809. SEVILLA. C.N. 27,22 grs. Busto diademado. MUY RARA. Cal-636. MBC/MBC+,..... **1.200,-**



1029



1030

**1029** 5 Pesetas. 1809. TARRAGONA. 26,42 grs. Cero de la fecha pequeño con apéndice inferior 18o9. Sin punto después de FER. Escudo ancho. (Ligeras rayitas). Cal-653. EBC-,..... **180,-**

**1030** 5 Pesetas. 1809. TARRAGONA. 26,41 grs. Cero de la fecha pequeño 18o9. Escudo ancho. Cal-653. MBC+,..... **150,-**



1031



1032

**1031** 5 Pesetas. 1809. TARRAGONA. Anv.: Cero de la fecha pequeño con apéndice inferior 18o9. Rev.: Escudo ancho y corto. 26,6 grs. Cal-653. MBC+,..... **150,-**

**1032** 8 Reales. 1813. TIERRAS CALIENTES. 25,07 grs. AE. RARA EN ESTA CALIDAD. Cal-655. EBC-,..... **150,-**





1033



1034

**1033** 8 Reales. 1811. VALENCIA. S.G. 27,11 grs. Brillo original. Leves rayitas en campo. Extraordinario ejemplar. Cal-667. **SC-**..... **1.000,-**

**1034** 8 Reales. 1811. VALENCIA. G.S. 26,77 grs. Acuñación algo floja, normal en estas piezas. Brillo original. MUY RARA. Cal-668. **(EBC+)**..... **1.500,-**

**1035** 1/2 Escudo. 1817. MADRID. G.J. 1,77 grs. Restos de brillo original. Cal-360. **EBC-**..... **120,-**



1035



1036



1037



1038

**1036** 1/2 Escudo. 1817. MADRID. G.J. 1,74 grs. Cal-360. **MBC-**..... **90,-**

**1037** 1 Escudo. 1811. NUEVO REINO. 3,33 grs. Busto de Carlos IV. (Perforación). ESCASA. Cal-329. **MBC-**..... **110,**

**1038** 80 Reales. 1823. BARCELONA. S.P. 6,75 grs. (Hojita en anverso). Restos de brillo original. Cal-174. **EBC-**..... **280,-**



1039



1040



1041

**1039** 80 Reales. 1823. BARCELONA. S.P. 6,72 grs. Acuñación algo floja, normal en esta pieza. Restos de brillo original. Cal-174. **MBC+**..... **220,-**

**1040** 2 Escudos. 1811. CÁDIZ. C.I. 6,73 grs. Pieza tipo. Busto sin laurear. (Hojas y rayitas). MUY ESCASA. Cal-175. **MBC-/MBC-**..... **250,-**

**1041** 2 Escudos. 1811. CÁDIZ. C.I. 6,74 grs. Busto laureado y drapeado. Ceca pequeña. Acuñación floja. ESCASA. Cal-176. **(MBC-)**..... **200,-**



1042



1043



1044

**1042** 2 Escudos. 1811. CÁDIZ. C.I. 6,68 grs. Ceca pequeña. (Rayita en reverso). Restos de brillo original. Cal-177. **MBC+**..... **300,-**

**1043** 2 Escudos. 1813. CÁDIZ. C.J. 6,74 grs. (Golpecitos en anverso). Pátina. Cal-183. **MBC+**..... **220,-**

**1044** 2 Escudos. 1813. MADRID. G.J. 6,77 grs. Brillo original. RARA ASÍ. Cal-207. **EBC/EBC+**..... **350,-**



1045



1046



1047

**1045** 2 Escudos. 1820. MADRID. G.J. 6,74 grs. (Rayitas). Cal-217. **MBC**..... **185,-**

**1046** 2 Escudos. 1820. MADRID. G.J. 6,65 grs. (Cospel ligeramente segmentado. Rayitas de ajuste en reverso). Cal-217. **MBC-/MBC**..... **195,-**

**1047** 80 Reales. 1822. MADRID. S.R. 6,81 grs. Cal-218. **MBC+**..... **220,-**



1048



1049



1050

**1048** 80 Reales. 1822. MADRID. S.R. 6,73 grs. (Acuñación algo floja. Rayitas). Cal-218. **(MBC/MBC+)**..... **225,-**

**1049** 80 Reales. 1822. MADRID. S.R. 6,73 grs. Cal-218. **MBC**..... **200,-**

**1050** 2 Escudos. 1831. MADRID. A.J. 6,76 grs. (Golpecitos). Restos de brillo original. Cal-228. **MBC+**..... **200,-**



1051



1052



1053

**1051** 2 Escudos. 1832. MADRID. A.J. 6,74 grs. (Hojita en anverso). Cal-229. **MBC+**..... **190,-**

**1052** 2 Escudos. 1833. MADRID. A.J. 6,74 grs. Pátina. (Leve rayita en anverso). Cal-230. **MBC**..... **200,-**

**1053** 2 Escudos. 1809. SEVILLA. C.N. 6,75 grs. ESCASA. Cal-255. **MBC+/EBC-**..... **250,-**



1054



1055



1056

**1054** 2 Escudos. 1809. SEVILLA. C.N. 6,76 grs. Pieza tipo. Leyenda anverso FERDIN. MUY ESCASA. Cal-256. **MBC/MBC+**..... **300,-**

**1055** 2 Escudos. 1815. SEVILLA. C.J. 6,72 grs. Cal-257. **MBC**..... **180,-**

**1056** 2 Escudos. 1820. SEVILLA. C.J. 6,68 grs. Cal-262. **EBC-**..... **240,-**



1057



1058



1059

**1057** 2 Escudos. 1820. SEVILLA. C.J. 6,70 grs. Cal-262. **MBC+**..... **240,-**

**1058** 2 Escudos. 1820. SEVILLA. C.J. 6,70 grs. Variante fecha 1820 (cero partido). Posible rotura de cuño. Cal-262. **MBC-/MBC**..... **180,-**

**1059** 2 Escudos. 1820. SEVILLA. C.J. 6,72 grs. Leyenda anverso FERDIN.VII.D.R. RARA. Cal-263. **MBC+**..... **300,-**



1060



1061



1062

- 1060** 80 Reales. 1823. SEVILLA. R.D. 6,80 grs. MUY ESCASA. Cal-265. **MBC+**..... **400,-**
- 1061** 2 Escudos. 1826. SEVILLA. J.B. 6,75 grs. Cal-270. **MBC/MBC+**..... **190,-**
- 1062** 2 Escudos. 1827. SEVILLA. J.B. 6,74 grs. (Hojitas en reverso). Cal-271. **MBC+**..... **200,-**



1063



1064



1065

- 1063** 2 Escudos. 1833. SEVILLA. J.B. 6,79 grs. Restos de brillo original. Cal-277. **EBC/EBC+**..... **225,-**
- 1064** 4 Escudos. 1820. MADRID. G.J. 13,50 grs. Acuñación algo floja, normal en esta pieza. Restos de brillo original. Cal-150. **(EBC)**..... **450,-**
- 1065** 4 Escudos. 1820. MADRID. G.J. 13,41 grs. Acuñación floja, normal en esta pieza. Cal-150. **MBC/MBC+**..... **425,-**



1066



1067

- 1066** 160 Reales. 1822. MADRID. S.R. 13,45 grs. (Ligeras rayitas). Acuñación algo floja, normal en esta pieza. Cal-153. **MBC/MBC+**..... **500,-**
- 1067** 160 Reales. 1822. MADRID. S.R. 13,40 grs. Acuñación algo floja, normal en esta pieza. (Golpecito en canto). ESCASA. Cal-153. **(MBC)**..... **480,-**



1068

- 1068** 4 Escudos. 1810. MÉXICO. H.J. 12,75 grs. Acuñación algo floja, normal en esta ceca. MUY ESCASA. Cal-154. **(MBC)**..... **600,-**



1069

- 1069** 4 Escudos. 1819. MÉXICO. J.J. 13,44 grs. Acuñación algo floja en parte, normal en esta ceca. Leves restos de brillo original. MUY ESCASA. Cal-162. **EBC-**..... **700,-**



1070



1071

**1070** 8 Escudos. 1811. LIMA. J.P. 26,99 grs. (Hojitas en reverso). MUY ESCASA. Cal-15; XC-1214. **EBC-**..... **1.200,-**

**1071** 8 Escudos. 1812. LIMA. J.P. 26,91 grs. Busto pequeño. (Pequeña hojita en reverso. Leves rayitas de ajuste en anverso). Pleno brillo original. BELLO EJEMPLAR. RARA ASÍ. Cal-18; XC-1217. **EBC+**..... **1.400,-**



1072

**1072** 320 Reales. 1822. MADRID. S.R. 27,11 grs. Acuñación algo floja, normal en estas piezas. Restos de brillo original. RARA. Cal-36; XC-1243. **EBC**..... **3.500,-**



1073

**1073** 8 Escudos. 1808. MÉXICO. T.H. 27,01 grs. Acuñación algo floja, normal en esta ceca. Brillo original. ESCASA. Cal-43; XC-1251. **(EBC)**..... **1.250,-**



1074

**1074** 8 Escudos. 1810. MÉXICO. H.J. 27,03 grs. Brillo original. Parece PROOF. MAGNÍFICA PIEZA. Cal-45; XC-1254. **SC-**..... **1.500,-**



1075



1076

**1075** 8 Escudos. 1810. MÉXICO. H.J. 26,95 grs. Acuñación algo floja, normal en esta ceca. (Pequeños golpecitos en gráfila). Ligera pátina rosada. ESCASA. Cal-45; XC-1254. **MBC+**..... **950,-**

**1076** 8 Escudos. 1810. MÉXICO. H.J. 26,84 grs. Cal-45; XC-1254. **MBC+**..... **900,-**



1077



1078

**1077** 8 Escudos. 1811. MÉXICO. J.J. 26,94 grs. Restos de brillo original. ESCASA. Cal-49; XC-1258. **EBC-/EBC**..... **950,-**

**1078** 8 Escudos. 1816. MÉXICO. J.J. 26,98 grs. Acuñación parcialmente floja, normal en esta ceca. Restos de brillo original. Cal-56; XC-1266. **EBC**..... **1.200,-**



1079



1080

**1079** 8 Escudos. 1817. MÉXICO. J.J. 26,97 grs. Acuñación algo floja en parte, normal en esta ceca. Restos de brillo original. Cal-57; XC-1267. **MBC+/EBC-**..... **900,-**

**1080** 8 Escudos. 1819. MÉXICO. J.J. 27,01 grs. Acuñación algo floja, normal en esta ceca. Cal-60; XC-1270. **(MBC+)**... **900,-**



1081



1082

**1081** 8 Escudos. 1821. MÉXICO. J.J. 26,97 grs. Última fecha MUY ESCASA. Acuñación algo floja, normal en esta ceca. (Ínfimas hojitas). Brillo original. RARA ASÍ. Cal-62; XC-1272. **EBC**..... **1.100,-**

**1082** 8 Escudos. 1809. NUEVO REINO. J.F. 26,91 grs. Busto de Carlos IV. (Rayitas. Golpecitos en canto). Acuñación floja en escudo. Cal-94; XC-1313. **MBC**..... **800,-**



1083



1084

**1083** 8 Escudos. 1812. NUEVO REINO. J.F. 26,81 grs. Busto de Carlos IV. (Pequeñas marquitas y graffiti en anverso). Cal-99; XC-1320. **MBC-**..... **800,-**

**1084** 8 Escudos. 1813. NUEVO REINO. J.F. 26,78 grs. Busto de Carlos IV. Cal-101; XC-1324. **MBC**..... **900,-**



1085



1086

**1085** 8 Escudos. 1817. NUEVO REINO. J.F. 26,66 grs. Busto de Carlos IV. Variante sin punto después de FERDND de la leyenda de anverso. (Probablemente ha estado en aro. Limpiada). Cal-108; XC-135. **MBC-**..... **800,-**

**1086** 8 Escudos. 1818. NUEVO REINO. J.F. 27 grs. Busto de Carlos IV. (Rayitas en anverso). Restos de brillo original. Cal-109; XC-1336. **EBC-/EBC**..... **850,-**



1087



1088

**1087** 8 Escudos. 1813. POPAYÁN. J.F. 26,88 grs. Busto de Carlos IV. Variante sin punto entre IN UTROQ en leyenda del reverso. (Marquitas. Limpiada.). Acuñación parcialmente floja. Cal-73; XC-1287. **MBC**..... **800,-**

**1088** 8 Escudos. 1818. POPAYÁN. F.M. 26,97 grs. Busto de Carlos IV. (Hoja en anverso). Pátina. Cal-81; XC-1300. **MBC+**..... **950,-**



1089



1090

**1089** 8 Escudos. 1809. SANTIAGO. F.J. 26,82 grs. Busto de Almirante. (Hojitas en anverso, normal en estas piezas con busto Almirante). Restos de brillo original. ESCASA. Cal-113; XC-1343. **EBC-/EBC**..... **1.200,-**

**1090** 8 Escudos. 1810. SANTIAGO. F.J. 26,93 grs. Busto de Almirante. (Pequeñas hojitas en anverso, normales en esta pieza). Restos de brillo original. Cal-114; XC-1346. **EBC-/EBC**..... **1.250,-**



1091

**1091** 8 Escudos. 1811. SANTIAGO. F.J. Anv.: Punto entre ET•IND. 26,93 grs. Busto de Almirante. (Hojita en reverso). Restos de brillo original. ESCASA. Cal-116; XC-1348. **EBC-/EBC**..... **1.250,-**



1092

1093

**1092** 8 Escudos. 1813. SANTIAGO. F.J. 26,89 grs. Busto de Carlos IV. Cal-120; XC-1355. **MBC+**..... **850,-**

**1093** 8 Escudos. 1817. SANTIAGO. F.J. 26,88 grs. Busto de Carlos IV. (Hojitas en anverso. Pequeña prueba de metal en canto). Cal-127; XC-1364. **MBC**..... **800,-**

## Isabel II



1094

1095

**1094** Prueba 2 Centavos. 1859. MANILA. 9,98 grs. Bonita pátina. Cal-pág.801. **PRUEBA**..... **600,-**

**1095** 4 Maravedís. 1850. JUBIA. 4,85 grs. Cal-520. **EBC**..... **55,-**



1096

1097

**1096** 8 Maravedís. 1843. SEGOVIA. 10,69 grs. Resto de color original. Pátina. Cal-499. **EBC+**..... **225,-**

**1097** Prueba no adoptada 25 Céntimos o 4ª parte de Real. 1854. MADRID. 8,95 grs. AE. Realizada por Fernández Pescador en la Casa de la Moneda de Madrid. Reverso girado 25°. Canto liso. Restos de brillo original. RARA. **SC**..... **300,-**



1098



1100



1101

- 1098** 1/2 Real (5 Décimas). 1848. MADRID. 19,04 grs. (Leve rotura de cuño en anverso). Cal-572. **EBC-**..... **50,-**
- 1099** Lote 33 monedas 6 Cuartos (6), 2 (2), 4 (2), 8 Maravedís (6), Decima de Real, 5, 10, 25 Céntimos de Real (6), 1/2 (3), 1 (3) y 5 Céntimos de Escudo (2). 1837 a 1868. BARCELONA, JUBIA, SEGOVIA y SEVILLA. AE. Todas de Cobre. Sólo una repelida. A EXAMINAR. **BC+ a EBC**..... **100,-**
- 1100** 1 Real. 1853. SEVILLA. 1,31 grs. Cal-435. **SC**..... **60,-**
- 1101** 1 Real. 1854. SEVILLA. 1,27 grs. Brillo original. Cal-436. **SC**..... **60,-**
- 1102** Lote 16 monedas 1 Real. 1838 a 1863. BARCELONA (4), MADRID (8) y SEVILLA (4). Todos diferentes. Barcelona: 1853, 1854, 1855 FALSA de ÉPOCA y 1861. Madrid: 1838 C.L., 1849 C.L., 1852, 1853, 1859, 1860, 1862 y 1863. Sevilla: 1850 R.D., 1852, 1853 y 1863. A EXAMINAR. **MBC- a EBC**..... **140,-**



1103



1104



1106

- 1103** 4 Reales. 1864. MADRID. 5,17 grs. (Leves hojitas en anverso). Pátina irregular irisada con brillo original subyacente. Cal-310. **EBC/EBC+**..... **70,-**
- 1104** 4 Reales. 1841. SEVILLA. R.D. Encapsulada por PCGS (nº 751595.62/29700783) como MS 62. Brillo original. Cal-318. **SC**..... **250,-**
- 1105** Lote 14 monedas 4 Reales. 1848 a 1864. MADRID (13) y SEVILLA. Algunas repelidas. A EXAMINAR. **BC+ a MBC**..... **110,-**
- 1106** 40 Céntimos de Escudo. 1866. MADRID. 5,10 grs. Gran parte de brillo original. Bonita pátina. Cal-338. **SC-**..... **100,-**



1107



1110

- 1107** 40 Céntimos de Escudo. 1867. MADRID. 5,27 grs. Pátina irregular. BONITA PIEZA. Cal-339. **SC-**..... **70,-**
- 1108** Lote 3 monedas 40 Céntimos de Escudo. 1866, 1867 y 1868. MADRID. Cal-338/40. **MBC a MBC+**..... **80,-**
- 1109** Serie 5 monedas 40 Céntimos de Escudo. 1864 a 1868. MADRID. Todas diferentes. A EXAMINAR. Cal-336/340. **MBC a MBC+**..... **180,-**
- 1110** 1 Peseta. 1837. BARCELONA. P.S. 5,8 grs. Pátina. **MBC**..... **60,-**



1111

- 1111** Prueba No adoptada 10 Reales. 1855. AR. Realizada por Fernández Pescador en plata. Encapsulada por PCGS como Genuine Tooled XF-Detail nº:627965/84350938. (Ligeramente pulida, leves rayitas). RARA. Calicó página 775. **EBC**..... **800,-**





1112



1113

- 1112** 10 Reales. 1851. MADRID. 12,93 grs. (Levísimos golpecitos en gráfila). Restos de brillo original. ESCASA. Cal-221. **EBC-/MBC+**..... **100,-**
- 1113** 10 Reales. 1852. MADRID. Encapsulada por PCGS (nº 750692.62/29207123) como MS 62. Pátina y brillo original. Cal-222. **SC-/SC**..... **250,-**



1114



1115

- 1114** 10 Reales. 1853. MADRID. 13,10 grs. Pátina. (Leves golpecitos). Cal-223. **EBC**..... **400,-**
- 1115** 10 Reales. 1853. MADRID. 12,98 grs. Restos de brillo original. Cal-223. **MBC+**..... **175,-**
- 1116** Lote 3 monedas 1 Escudo. 1866, 1867 y 1868. MADRID. La de 1868 (\*18-68). A EXAMINAR. Restos de brillo original. Cal-252/54. **EBC a EBC-**..... **300,-**



1117



1118

- 1117** 20 Reales. 1834. MADRID. N.C. 26,88 grs. (Pequeños golpecitos). Pátina oscura. MUY ESCASA. Cal-159. **MBC-/MBC**..... **300,-**
- 1118** 20 Reales. 1836. MADRID. C.R. 26,75 grs. (Pequeños golpecitos). Pátina oscura. ESCASA. Cal-161. **MBC**..... **300,-**



1119



1120

- 1119** 20 Reales. 1848. MADRID. C.L. 25,85 grs. (Rayitas). ESCASA. Cal-166. **MBC-/MBC**..... **240,-**
- 1120** 20 Reales. 1850. MADRID. C.L. 26,18 grs. (Leve rayita en anverso). Cal-170. **MBC/MBC+**..... **120,-**



1121



1122

- 1121** 20 Reales. 1850. MADRID. C.L. 26,09 grs. (Rayitas y golpecitos en canto). Cal-170. **MBC**..... 120,-
- 1122** 20 Reales. 1851. MADRID. 25,92 grs. Cal-172. **MBC**..... 100,-
- 1123** Lote 2 monedas 20 Reales. 1850 y 1851. MADRID. Pátinas irregulares. A EXAMINAR. Cal-170, 172. **MBC**..... 150,-



1124



1126

- 1124** 20 Reales. 1854. MADRID. 25,76 grs. (Pequeños golpecitos). Cal-174. **EBC-/EBC**..... 120,-
- 1125** Lote 2 monedas 20 Reales. 1851 y 1854. MADRID. Cal-172, 174. **BC+ y MBC-**..... 100,-
- 1126** 20 Reales. 1855. MADRID. 25,79 grs. (Leves golpecitos en gráfila). Restos de brillo original. Cal-175. **EBC-**..... 130,-
- 1127** Lote 2 monedas 20 Reales. 1854 y 1855. MADRID. Cal-174, 175. **MBC- a MBC**..... 120,-



1128



1129

- 1128** 20 Reales. 1856. MADRID. 25,76 grs. (Pequeñas rayitas y levísimos golpecitos en gráfila). Restos de brillo original. Cal-178. **MBC+**..... 120,-
- 1129** 20 Reales. 1858. MADRID. 25,70 grs. Restos de brillo original. Cal-180. **MBC+**..... 120,-



1130



1131

- 1130** 20 Reales. 1860. MADRID. 25,81 grs. Cal-182. **MBC**..... 100,-
- 1131** 20 Reales. 1861. MADRID. 25,76 grs. (Pequeñas rayitas. Leves oxidaciones). Cal-183. **EBC**..... 90,-



1132



1133

**1132** 20 Reales. 1864. MADRID. 25,92 grs. Restos de brillo original. Cal-186. **MBC+**..... 120,-

**1133** 20 Reales. 1851. SEVILLA. 25,69 grs. (Pequeños golpecitos, acuñación algo floja en centro de reverso). Pátina. Cal-190. **(MBC+)**..... 110,-



1134



1135

**1134** 20 Reales. 1852. SEVILLA. 25,85 grs. (Pequeños golpecitos). Cal-191. **MBC+**..... 125,-

**1135** 20 Reales. 1854. SEVILLA. 25,71 grs. (Limpiada). Cal-192. **MBC**..... 90,-



1136



1137

**1136** 20 Reales. 1855. SEVILLA. 25,92 grs. (Pequeños golpecitos). Cal-193. **MBC+**..... 100,-

**1137** 20 Reales. 1856. SEVILLA. 25,96 grs. (Leves golpecitos y golpecito en canto). Restos de brillo original. MUY ESCASA. Cal-194. **EBC-**..... 150,-



1138



1139

**1138** 20 Reales. 1858. SEVILLA. 25,83 grs. (Golpes). Cal-196. **(MBC+)**..... 70,-

**1139** 20 Reales. 1860/59. SEVILLA. 25,84 grs. MUY ESCASA. Cal-198 var. sobrefecha. **MBC**..... 150,-



1140



1141



**1140** 2 Escudos. 1867. MADRID. 25,77 grs. Cal-204. **MBC+/EBC-**..... **130,-**

**1141** 2 Escudos. 1868 (\*18-68). MADRID. 25,87 grs. (Golpecitos en canto). Restos de brillo original. Cal-205. **EBC-/EBC**. **180,-**



1143



1144



1145



1146

**1142** Lote 2 monedas 20 Reales. 1861. MADRID. AU. (Una cordoncillo flojo a las 12 h. y rayitas en anverso y la otra algo pulida en anverso). Cal-119. **EBC- y MBC+**..... **120,-**

**1143** 20 Reales. 1861. MADRID. 1,73 grs. AU. Cal-119. **MBC+**..... **130,-**

**1144** 2 Escudos. 1865. MADRID. 1,67 grs. AU. Cal-122. **MBC+**..... **130,-**

**1145** 1 Peso. 1867. MANILA. 1,63 grs. AU. (Limpiada). MUY RARA. Cal-149. **MBC**..... **600,-**

**1146** 40 Reales. 1863. BARCELONA. 3,36 grs. Cal-100. **MBC+**..... **120,-**



1147



1148



1149



1150

**1147** 40 Reales. 1861. MADRID. 3,35 grs. ESCASA. Cal-102. **MBC/MBC+**..... **150,-**

**1148** 40 Reales. 1863. MADRID. 3,35 grs. Cal-105. **MBC+**..... **100,-**

**1149** 40 Reales. 1864. MADRID. 3,32 grs. Cal-106. **EBC**..... **140,-**

**1150** 40 Reales. 1864. MADRID. 3,30 grs. (Cospel algo doblado). Cal-106. **EBC**..... **130,-**



1151



1152



1153



1154



**1151** 40 Reales. 1864. MADRID. 3,32 grs. Cal-106. **MBC/MBC+**..... **110,-**

**1152** 4 Escudos. 1865. MADRID. 3,41 grs. (Raya en anverso). Cal-108. **SC-**..... **120,-**

**1153** 4 Escudos. 1865. MADRID. 3,35 grs. Cal-108. **EBC**..... **110,-**

**1154** 4 Escudos. 1865. MADRID. 3,33 grs. Restos de brillo original. Cal-108. **EBC-**..... **100,-**

**1155** Lote 3 monedas 4 Escudos. 1865. MADRID. A EXAMINAR. Cal-108. **MBC a MBC+**..... **275,-**



1156



1157



1158



1159

- 1156** 4 Escudos. 1866. MADRID. 3,29 grs. Restos de brillo original. Cal-109. **EBC**..... **120,-**
- 1157** 4 Escudos. 1866. MADRID. 3,37 grs. Cal-109. **EBC**-..... **110,-**
- 1158** 4 Escudos. 1867. MADRID. 3,37 grs. Cal-111. **EBC**..... **110,-**
- 1159** 4 Escudos. 1867. MADRID. 3,35 grs. Cal-111. **EBC**-..... **100,-**



1160



1161



1162

- 1160** 4 Escudos. 1867. MADRID. 3,31 grs. Restos de brillo original. Cal-111. **EBC**-..... **100,-**
- 1161** 4 Escudos. 1868 (\*6-8). MADRID. 3,35 grs. Restos de brillo original. Cal-112. **EBC**..... **110,-**
- 1162** 4 Escudos. 1868 (\*6-8). MADRID. 3,34 grs. Cal-112. **EBC**..... **110,-**
- 1163** Lote 2 monedas 40 Reales y 4 Escudos. 1864 y 1867. MADRID. 40 Reales 1864 y 4 Escudos 1867. (Rayitas). A EXAMINAR. Cal-106, 111. **MBC+**..... **200,-**



1164



- 1164** 80 Réaux. 1859. PARÍS. 3,20 grs. AE. Ensayo para las Islas Filipinas. Color y brillo originales. Excepcional ejemplar. MUY RARA. Bruce-Pn5; KM-Pn16. **SC**..... **1.250,-**



1165



1166



1167

- 1165** 80 Reales. 1838. BARCELONA. P.S. 6,75 grs. Final leyenda anverso CONSTITUCIÓN. (Rayita en anverso. Limpiada). ESCASA. Cal-52. **MBC+**..... **210,-**
- 1166** 80 Reales. 1838. BARCELONA. P.S. 6,71 grs. Final leyenda anverso CONSTITUCIÓN. ESCASA. Cal-52. **MBC**..... **220,-**
- 1167** 80 Reales. 1839. BARCELONA. P.S. 6,71 grs. (Rayitas). Restos de brillo original. Cal-55. **EBC-/EBC**..... **225,-**



1168



1169

- 1168** 80 Reales. 1839. BARCELONA. P.S. 6,73 grs. Cal-55. **MBC+**..... **220,-**
- 1169** 80 Reales. 1839. BARCELONA. P.S. 6,72 grs. Cal-55. **MBC**..... **195,-**



1170



1171



1172

- 1170 80 Reales. 1840. BARCELONA. P.S. 6,71 grs. Restos de brillo original. Cal-56. **MBC+**..... 200,-
- 1171 80 Reales. 1841. BARCELONA. P.S. 6,73 grs. Cal-58. **EBC**..... 250,-
- 1172 80 Reales. 1841. BARCELONA. P.S. 6,75 grs. Cal-58. **EBC-**..... 220,-



1173



1174



1175

- 1173 80 Reales. 1841. BARCELONA. P.S. 6,74 grs. Cal-58. **MBC+**..... 200,-
- 1174 80 Reales. 1842. BARCELONA. C.C. 6,75 grs. Cal-60. **MBC+**..... 220,-
- 1175 80 Reales. 1844. BARCELONA. P.S. 6,71 grs. Leyenda abierta, punta del cuello sobre el punto final de la leyenda del anverso. (Golpecitos). Cal-62. **MBC+**..... 200,-



1176



1177



1178

- 1176 80 Reales. 1844. BARCELONA. P.S. 6,73 grs. Leyenda abierta, punta del cuello sobre el punto final de la leyenda del anverso. Acuñación parcialmente floja. Restos de brillo original. Cal-62. (**MBC+**)..... 200,-
- 1177 80 Reales. 1844. BARCELONA. P.S. 6,71 grs. Leyenda cerrada, punta del cuello sobre la T de CONST. (Golpecitos de punzón). Cal-62. **MBC**..... 190,-
- 1178 80 Reales. 1845. BARCELONA. P.S. 6,77 grs. Brillo original. BELLA. Cal-63. **SC-**..... 280,-



1179



1180



1181

- 1179 80 Reales. 1845. BARCELONA. P.S. 6,74 grs. Restos de brillo original. Cal-63. **EBC-**..... 220,-
- 1180 80 Reales. 1846. BARCELONA. P.S. 6,74 grs. (Rayita en anverso). Cal-64. **EBC-/EBC**..... 225,-
- 1181 80 Reales. 1834. MADRID. C.R. 6,73 grs. Restos de brillo original. ESCASA. Cal-67. **EBC-/EBC**..... 250,-



1182



1183



1184

- 1182 80 Reales. 1834. MADRID. C.R. 6,72 grs. ESCASA. Cal-67. **MBC+/EBC-**..... 240,-
- 1183 80 Reales. 1835. MADRID. C.R. 6,74 grs. (Levisimas rayitas en anverso). Cal-68. **MBC/MBC+**..... 210,-
- 1184 80 Reales. 1838. MADRID. C.I. 6,72 grs. Final leyenda anverso CONST. ESCASA. Cal-71. **MBC**..... 280,-



1185



1186



1187

- 1185** 80 Reales. 1836. SEVILLA. D.R. 6,74 grs. Final de leyenda anverso DIOS. Restos de brillo original. Cal-84. EBC-/EBC..... **200,-**
- 1186** 80 Reales. 1839. SEVILLA. R.D. 6,73 grs. (Pequeños golpecitos). Cal-88. MBC/MBC+..... **275,-**
- 1187** 80 Reales. 1840. SEVILLA. R.D. 6,76 grs. Cal-89. MBC/MBC+..... **200,-**



1188



1189



1190

- 1188** 80 Reales. 1841. SEVILLA. R.D. 6,73 grs. Cal-90. MBC+..... **200,-**
- 1189** 80 Reales. 1847. SEVILLA. R.D. 6,68 grs. ESCASA. Cal-98. MBC..... **240,-**
- 1190** 4 Pesos. 1868. MANILA. 6,74 grs. Cal-132. MBC+/EBC-..... **225,-**



1191



1192



1193

- 1191** Doblón de 100 Reales. 1850. BARCELONA. S.M. 8,17 grs. (Pequeños golpecitos y rayitas). RARA. Cal-1. MBC/MBC+..... **900,-**
- 1192** 100 Reales. 1855. BARCELONA. 8,37 grs. (Limpiada). Cal-8. (EBC-)...... **240,-**
- 1193** 100 Reales. 1856. BARCELONA. 8,35 grs. (Leves rayitas y golpecitos en gráfica). RARA. Cal-9. EBC-..... **900,-**



1194



1195



1196

- 1194** 100 Reales. 1859. BARCELONA. 8,35 grs. Brillo original. BELLA. Cal-12. EBC/EBC+..... **275,-**
- 1195** 100 Reales. 1861. BARCELONA. 8,37 grs. Restos de brillo original. RARA. Cal-14. EBC-..... **1.100,-**
- 1196** Doblón de 100 Reales. 1851. MADRID. C.L. 8,19 grs. (Pequeños golpecitos). Restos de brillo original. ESCASA. Cal-4. EBC-..... **1.100,-**



1197



1198



1199

- 1197** 100 Reales. 1856. MADRID. 8,33 grs. (Golpe en anverso). Cal-21. MBC/MBC+..... **240,-**
- 1198** 100 Reales. 1861. MADRID. 8,34 grs. Restos de brillo original. Cal-26. EBC-/EBC..... **240,-**
- 1199** 100 Reales. 1861. MADRID. 8,31 grs. (Levisimas rayitas). Cal-26. EBC-..... **225,-**



1200



1201



1202

**1200** 100 Reales. 1862. MADRID. 8,34 grs. Cal-27. **EBC**..... **240,-**

**1201** 100 Reales. 1862. MADRID. 8,33 grs. Cal-27. **EBC-/EBC**..... **250,-**

**1202** 100 Reales. 1862. MADRID. 8,41 grs. (Leves rayitas). Cal-27. **EBC-**..... **250,-**



1203



1204



1205

**1203** 100 Reales. 1863. MADRID. 8,37 grs. Cal-28. **SC-/SC**..... **240,-**

**1204** 100 Reales. 1864. MADRID. 8,41 grs. Cal-29. **EBC**..... **240,-**

**1205** 100 Reales. 1855. SEVILLA. 8,36 grs. Cal-33. **MBC+**..... **250,-**



1206



1207



1208

**1206** 100 Reales. 1862. SEVILLA. 8,34 grs. (Leves rayitas y golpecito en canto). Cal-40. **MBC+**..... **240,-**

**1207** 10 Escudos. 1868 (\*18-68). MADRID. 8,36 grs. Cal-47. **EBC**..... **240,-**

**1208** 10 Escudos. 1868 (\*18-68). MADRID. 8,36 grs. (Limpiada. Levísimos golpecitos). Cal-47. **EBC**..... **240,-**

**1209** 10 Escudos. 1868 (\*18-68). MADRID. 8,34 grs. (Leves golpecitos). Cal-47. **EBC**..... **260,-**



1209



1210

**1210** Medalla Proclamación. 1834. SANCTI SPIRITUS. CUBA. Anv.: VIVA ISABEL II REINA DE ESPAÑA E INDIA. Rev.: MARCO DE CASTRO ALFERES REAL. 4,24 grs. AR fundida. Ø 24 mm. Ex subasta Sedwick nº 20 lote 2059.. RARA. Herrera-52; Medina-422. **BC+**..... **300,-**

## Gobierno Provisional y I República



1211



1212

**1211** 20 Céntimos. 1870 (\*7-0). S.N.-M. 0,99 grs. (Levísimas rayitas). Pleno brillo original. RARA Y MÁS ASÍ. **EBC**..... **1.000,-**

**1212** 20 Céntimos. 1870 (\*7-0). S.N.-M. 1,03 grs. Con certificado de garantía expedido por Marti Hervera. (Leve golpecito en gráfica). MUY ESCASA. **MBC**..... **350,-**





1213



1215



1214

**1213** 1 Peseta. 1869. S.N.-M. Leyenda anverso: GOBIERNO PROVISIONAL. Encapsulada por PCGS (n° 410267.62/34621286) como MS 62. **SC-**..... **200,-**

**1214** 1 Peseta. 1869. S.N.-M. Leyenda anverso: GOBIERNO PROVISIONAL. Brillo original. **EBC**..... **300,-**

**1215** 1 Peseta. 1869. S.N.-M. Leyenda anverso: GOBIERNO PROVISIONAL. **EBC-**..... **150,-**



1216



1217



1218

**1216** 1 Peseta. 1869 (\*18-69). S.N.-M. Leyenda anverso: ESPAÑA. (Rayitas en anverso, algo pulidas). Restos de brillo original. ESCASA. (**MBC+/EBC-**)..... **250,-**

**1217** 1 Peseta. 1870 (\*18-70). S.N.-M. Brillo original. ESCASA ASÍ. **EBC**..... **300,-**

**1218** 1 Peseta. 1870 (\*18-73). D.E.-M. Brillo original. Bonita pieza. ESCASA ASÍ. **EBC**..... **350,-**



1219



1220



1221

**1219** 2 Pesetas. 1869 (\*18-69). S.N.-M. Pleno brillo original. Magnífica pieza. MUY RARA ASÍ. **SC**..... **1.200,-**

**1220** 2 Pesetas. 1870 (\*18-70). S.N.-M. (Levísimos golpecitos en gráfila). **EBC+**..... **600,-**

**1221** 2 Pesetas. 1870 (\*18-70). D.E.-M. (Levísimas rayitas en anverso). Restos de brillo original. Pátina. ESCASA ASÍ. **EBC+**..... **140,-**



1222



1224



1225

**1222** 2 Pesetas. 1870 (\*18-73). D.E.-M. (Rotura de cuño en anverso). **EBC**..... **125,-**

**1223** 2 Pesetas. 1870 (\*18-74). D.E.-M. Pleno brillo original. ESPECTACULAR. MUY RARA ASÍ. **SC/SC-**..... **1.100,-**

**1224** 2 Pesetas. 1870 (\*18-74). D.E.-M. (Ínfimos golpecitos en gráfila). Pleno brillo original. BONITA PIEZA. **SC-**..... **375,-**

**1225** 5 Pesetas. 1870 (\*18-70). S.N.-M. (Pequeñas rayitas, limpiada). **EBC**..... **100,-**



1226

1227

- 1226** 5 Pesetas. 1870 (\*18-70). S.N.-M. Restos de brillo original. **EBC-**..... **180,-**  
**1227** 10 Céntimos. 1873. VALLS DE ANDORRA. Ligerá pátina irregular. MUY ESCASA. Bruce-X2; Cal-9. **SC**..... **500,-**

## Revolución Cantonal



1228

1229

1230

- 1228** 5 Pesetas. 1873. CARTAGENA. 86 perlas. 80 perlas. Anverso y reverso coincidentes. Tipo medalla. Encapsulada por NGC (nº 4822242-001) como MS62. Pátina. **SC-**..... **300,-**  
**1229** 5 Pesetas. 1873. CARTAGENA. 28,23 grs. 85 perlas. 80 perlas. Anverso y reverso coincidentes. Tipo medalla. (Grieta y golpecito en canto). **MBC+**..... **150,-**  
**1230** 5 Pesetas. 1873. CARTAGENA. 28,8 grs. 85 perlas. 80 perlas. Anverso y reverso coincidentes. Tipo Medalla. (Golpes de cizalla en canto). **MBC-**..... **100,-**

## Carlos VII, Pretendiente



- 1231** Serie 2 monedas 5 y 10 Céntimos. 1875. BRUSELAS. Anverso y reverso coincidentes. Tipo medalla. **EBC-**..... **135,-**



1232

- 1232** 50 Céntimos. 1876. BRUSELAS. O.T. Granada con ramas en el escudo. ESCASA. Cal-7. **EBC+**..... **300,-**

# Amadeo I



1233



1234



1235



1236

- |             |   |              |
|-------------|---|--------------|
| <b>1233</b> | 5 Pesetas. 1871 (*18-18). S.D.-M. VS-32.1. <b>MBC+</b> .....                                | <b>100,-</b> |
| <b>1234</b> | 5 Pesetas. 1871 (*18-71). S.D.-M. Bonita pieza. Restos de brillo original. <b>EBC</b> ..... | <b>220,-</b> |
| <b>1235</b> | 5 Pesetas. 1871 (*18-71). S.D.-M. Restos de brillo original. Bonita pieza. <b>EBC</b> ..... | <b>200,-</b> |
| <b>1236</b> | 5 Pesetas. 1871 (*18-75). D.E./S.D.-M. (Pequeños golpecitos). <b>MBC+</b> .....             | <b>150,-</b> |



1237



1238



1239

- |             |  |              |
|-------------|--|--------------|
| <b>1237</b> | 5 Pesetas. 1871 (*18-74). D.E.-M. (Rayitas, limpiada). <b>(EBC)</b> .....                                      | <b>90,-</b>  |
| <b>1238</b> | 5 Pesetas. 1871 (*18-74). D.E.-M. Pleno brillo original. <b>BONITA PIEZA. EBC-</b> .....                       | <b>250,-</b> |
| <b>1239</b> | 5 Pesetas. 1870 (*18-75). D.E.-M. (Leves rayitas en anverso). Restos de brillo original. <b>EBC-/EBC</b> ..... | <b>120,-</b> |

# Alfonso XII



1240



1241



1242

- 1240** 5 Céntimos. 1877. BARCELONA. O.M. Parte de brillo y color original, en reverso completo. Bonita pieza. **SC**..... **200,-**
- 1241** 5 Céntimos. 1877. BARCELONA. O.M. Color y brillo originales. Bonita pátina irisada. **SC/SC-**..... **120,-**
- 1242** 5 Céntimos. 1879. BARCELONA. O.M. Parte de brillo y color originales. Bonita pieza. **SC**..... **200,-**



1243



1245



1246

- 1243** 10 Céntimos. 1877. BARCELONA. O.M. Parte de brillo y color originales. Bonita pieza. **SC**..... **200,-**
- 1244** 10 Céntimos. 1879. BARCELONA. O.M. Leves restos de brillo y color original. (Levisimos golpecitos en anverso). **EBC**..... **50,-**
- 1245** 50 Céntimos. 1885 (\*8-6). M.S.-M. Brillo original. **SC**..... **120,-**
- 1246** 1 Peseta. 1876 (\*18-76). D.E.-M. Encapsulada por PCGS (nº 568881.62/28759714) como MS 62. Pátina y brillo original. RARA ASÍ. **SC**..... **600,-**



1247



1248



1249

- 1247** 1 Peseta. 1876 (\*18-76). D.E.-M. (Rayitas. Limpiada. Levísimo golpecito en canto). **MBC+**..... **120,-**
- 1248** 1 Peseta. 1882 (\*18-82). M.S.-M. Pátina irisada. **EBC+**..... **550,-**
- 1249** 1 Peseta. 1882 (\*18-82). M.S.-M. (Pequeñas zonas de plata agría). Brillo original. **EBC**..... **750,-**



1250



1251



1252

- 1250** 1 Peseta. 1883 (\*18-83). M.S.-M. (Pequeñas zonas de plata gría. Limpiada). **EBC**..... **300,-**
- 1251** 1 Peseta. 1884/3 (\*18-84). M.S.-M. Cifras de la primera estrella apenas visibles. RARA. **MBC-**..... **250,-**
- 1252** 1 Peseta. 1884/3 (\*\_-84). M.S.-M. Primera estrella no visible. RARA. **BC+**..... **180,-**



1253



1254



1255

**1253** 1 Peseta. 1885 (\*18-85). M.S.-M. Encapsulada por PCGS (nº 714116.63/28759715) como MS 63. Brillo original. SC-..... **600,-**

**1254** 1 Peseta. 1885 (\*18-85). M.S.-M. (Pequeñas rayitas). EBC-..... **350,-**

**1255** 1 Peseta. 1885 (\*18-86). M.S.-M. Restos de brillo original. Bonita pieza. RARA ASÍ. EBC+..... **500,-**



1256



1257



1258

**1256** 20 Centavos de Peso. 1880. MANILA. (Leves rayitas en anverso). Pátina verde. Restos de brillo original. RARA ASÍ. EBC+..... **800,-**

**1257** 20 Centavos de Peso. 1880. MANILA. (Oxidaciones limpiadas). MUY ESCASA. (MBC+)...... **500,-**

**1258** 20 Centavos de Peso. 1881. MANILA. (Rayita en anverso). MBC/MBC+..... **120,-**



1259



1260



1261

**1259** 20 Centavos de Peso. 1882. MANILA. MBC+..... **130,-**

**1260** 20 Centavos de Peso. 1883. MANILA. EBC-..... **120,-**

**1261** 20 Centavos de Peso. 1883. MANILA. ESCASA ASÍ. MBC+..... **80,-**



1262



1263



1264

**1262** 20 Centavos de Peso. 1884. MANILA. MBC-..... **50,-**

**1263** 20 Centavos de Peso. 1885. MANILA. (Hojita en anverso). Bonita pátina. Restos de brillo original. SC-..... **120,-**

**1264** 2 Pesetas. 1879 (\*18-79). E.M.-M. Encapsulada por PCGS (nº 344771.58/29700766) como AU 58. EBC+..... **1.200,-**



1265



1266



1267

**1265** 2 Pesetas. 1879 (\*18-79). E.M.-M. (Levisimo golpecito en gráfila del reverso). Bonita pátina original. EBC..... **300,-**

**1266** 2 Pesetas. 1881 (\*18-81). M.S.-M. Restos de brillo original. (Leves golpecitos en gráfila). EBC..... **200,-**

**1267** 2 Pesetas. 1882 (\*18-82). M.S.-M. SC-..... **160,-**



1268

1269

1270



1271

1272

- 1268** 2 Pesetas. 1882 (\*18-82). M.S.-M. Pequeña rotura de cuño en anverso. (Leves rayitas). Pátina. **EBC+**..... 100,-
- 1269** 2 Pesetas. 1884 (\*18-84). M.S.-M. (Levisimas rayitas). Pleno brillo original. Bellísima. **SC**..... 750,-
- 1270** 50 Centavos de Peso. 1880. MANILA. Encapsulado por PCGS (nº 555095.50/3745584) como AU 50. **EBC-**..... 900,-
- 1271** 50 Centavos de Peso. 1880. MANILA. (Rotura de cuño en anverso). MUY ESCASA. **MBC+**..... 300,-
- 1272** 50 Centavos de Peso. 1884. MANILA. (Rayas y pequeña prueba de metal en canto). MUY ESCASA. **(MBC+)**..... 220,-
- 1273** Lote 4 monedas 50 Centavos de Peso. 1881, 1882, 1883 y 1885. MANILA. A EXAMINAR. **MBC-** a **EBC-**..... 300,-



1274

1275

- 1274** 5 Pesetas. 1875 (\*18-75). D.E.-M. Brillo original. BONITA PIEZA. **EBC**..... 150,-
- 1275** 5 Pesetas. 1876 (\*18-76). D.E.-M. (Pequeños golpecitos). Brillo original. **EBC+**..... 100,-



1276

1277

- 1276** 5 Pesetas. 1876 (\*18-76). D.E.-M. (Leves golpecitos). Restos de brillo original. **EBC**..... 100,-
- 1277** Lote 2 monedas 5 Pesetas. 1875 (\*18-75) y 1876 (\*18-76). D.E.-M. (La de 1875 oxidaciones limpiadas en reverso). Brillo original en anverso. (La de 1876 restos de oxidaciones en canto). A EXAMINAR. **EBC a EBC-**..... 100,-



1278



1279

- 1278** 5 Pesetas. 1877 (\*18-77). D.E.-M. (Leves rayitas). Brillo original. Bello ejemplar. **EBC**..... **120,-**
- 1279** 5 Pesetas. 1881 (\*18-81). M.S.-M. Bonita pátina. RARA ASÍ. **EBC-**..... **150,-**



1280



1281

- 1280** Lote 2 monedas 5 Pesetas. 1879 y 1881. (\*18-79) E.M.-M. y (\*18-81) M.S.-M. (La de 1879 oxidaciones limpiadas y la de 1881 golpe en canto). A EXAMINAR. **EBC- y MBC+**..... **120,-**
- 1281** 5 Pesetas. 1882/1 (\*18-81). M.S.-M. Sobrefecha visible en la parte central inferior del 2. (Leves golpecitos en gráfila del reverso). Restos de brillo original. VS-88.1. **EBC-/EBC**..... **120,-**



1282



1283

- 1282** 5 Pesetas. 1882 (\*18-82). M.S.-M. (Levisimos golpecitos). Pleno brillo original. Bonita pieza. RARA ASÍ. **SC-/SC**..... **600,-**
- 1283** 5 Pesetas. 1882 (\*18-82). M.S.-M. Bonita pátina. **EBC**..... **120,-**



1284



1285

- 1284** 5 Pesetas. 1883 (\*18-83). M.S.-M. (Insignificantes rayitas en anverso). Brillo original. **MAGNÍFICA PIEZA. SC**..... **400,-**
- 1285** 5 Pesetas. 1883 (\*18-83). M.S.-M. (Manchitas en reverso). Brillo original. **BONITA PIEZA. EBC+**..... **250,-**



1286



1287

**1286** 5 Pesetas. 1884 (\*18-84). M.S./D.E.-M. Rectificación de ensayadores visible en la parte superior izquierda de la S. (Marquitas en anverso y pequeños golpecitos en canto). Brillo original. VS-90.1. **EBC+**..... **300,-**

**1287** 5 Pesetas. 1885 (\*18-85). M.S.-M. (Leves rayitas). Pátina en anverso. Brillo original. Bonita pieza. RARA ASÍ. SC-/SC..... **650,-**



1288



1289

**1288** 5 Pesetas. 1885 (\*18-85). M.S.-M. (Leves golpecitos). **EBC**..... **70,-**

**1289** 5 Pesetas. 1885 (\*18-86). M.S.-M. Brillo original. BONITA PIEZA. RARA ASÍ. **SC-**..... **300,-**



1290



1291



1292



1293



1294

**1290** 5 Pesetas. 1885 (\*18-86). M.S.-M. **EBC-/EBC**..... **100,-**

**1291** 5 Pesetas. 1885 (\*18-87). M.S.-M. (Levisimos golpecitos). Brillo original. **EBC+**..... **75,-**

**1292** 5 Pesetas. 1885 (\*18-87). M.S.-M. (Leves golpecitos). Pátina. **EBC**..... **100,-**

**1293** 10 Pesetas. 1878 (\*18-78). E.M.-M. (Leves rayitas). **EBC-**..... **275,-**

**1294** 25 Pesetas. 1876 (\*18-76). D.E.-M. Brillo original. **SC-**..... **225,-**





1295



1296



1298

- 1295** 25 Pesetas. 1877 (\*18-77). D.E.-M. Brillo original. SC-/SC..... **225,-**
- 1296** 25 Pesetas. 1877 (\*18-77). D.E.-M. (Leves golpecitos). EBC..... **260,-**
- 1297** Lote 2 monedas 25 Pesetas. 1877 (\*18-77). D.E.-M. EBC..... **480,-**
- 1298** 25 Pesetas. 1878 (\*18-78). D.E.-M. Restos de brillo original. SC-..... **225,-**



1299



1300



1301

- 1299** 25 Pesetas. 1878 (\*18-78). E.M.-M. EBC..... **230,-**
- 1300** 25 Pesetas. 1878 (\*18-78). E.M.-M. Restos de brillo original. EBC..... **225,-**
- 1301** 25 Pesetas. 1879 (\*18-79). E.M.-M. Brillo original. SC-..... **225,-**



1302



1303



1305

- 1302** 25 Pesetas. 1879 (\*18-79). E.M.-M. (Leves rayitas en anverso). EBC..... **220,-**
- 1303** 25 Pesetas. 1880 (\*18-80). M.S.-M. (Leves golpecitos en gráfila). Restos de brillo original. SC-..... **225,-**
- 1304** Lote 2 monedas 25 Pesetas. 1877 y 1880. (\*18-77) D.E.-M. y (\*18-80) M.S.-M. Cifras de las estrellas algo flojas, pero visibles. A EXAMINAR. EBC y EBC-..... **460,-**
- 1305** Lote 3 monedas 25 Pesetas. 1877, 1878 y 1880. (\*18-77) D.E.-M., (\*18-78) D.E.-M. y (\*18-80) M.S.-M. A EXAMINAR. EBC a MBC+..... **700,-**



1306

- 1306** Lote 4 monedas 25 Pesetas. 1878, 1879, 1880 y 1881. (\*18-78) D.E.-M., (\*18-79) E.M.-M., (\*18-80) M.S.-M. y (\*18-81) M.S.-M. A EXAMINAR. EBC+ a SC..... **1.000,-**



1307



1308



1309

- 1307** 25 Pesetas. 1881 (\*18-81). M.S.-M. Brillo original. SC-..... **240,-**
- 1308** 25 Pesetas. 1881 (\*18-81). M.S.-M. (Levísimos golpecitos). Restos de brillo original. EBC+..... **225,-**
- 1309** 25 Pesetas. 1882/1 (\*18-82). M.S.-M. Rectificación de fecha solo visible en la parte inferior central del 2. Brillo original. Cal-15; VS-111.1. SC-..... **375,-**



1310



1311



1312

- 1310** 25 Pesetas. 1883 (\*18-83). M.S./D.E.-M. Corrección de ensayadores visible en la parte inferior de la S. (Limpiada. Raya en reverso). VS-112.2. (MBC+)...... **300,-**
- 1311** 25 Pesetas. 1883 (\*18-83). M.S.-M. 8,04 grs. (Ha estado en aro). (MBC-)...... **280,-**
- 1312** 25 Pesetas. 1885 (\*18-85). M.S.-M. (Rayitas). MUY ESCASA. MBC+..... **900,-**



1313

- 1313** Medalla muerte del rey. 1885. FILIPINAS. Anv.: ALFONSO XII EL PACIFICADOR REY DE ESPAÑA, FILIPINAS. Busto laureado a izquierda. Br plateado. Ø 40 mm. Grabador: Estruch. (Leve parte de plateado saltado en reverso). Pátina oscura. RARA. EBC-..... **500,-**

## Alfonso XIII



1314



1315



1316

- 1314** 1 Céntimo. 1911 (\*1). P.C.-V. Restos de brillo y color original. (casi inapreciables rayitas en anverso). SC-..... **50,-**
- 1315** Lote 2 monedas 50 Céntimos. 1889 y 1892/89. (\*8-9) M.P.-M. y (\*9-2) P.G.-M. La dos pátina y brillo original. SC- y SC..... **200,-**
- 1316** 50 Céntimos. 1894 (\*9-4). P.G.-V. Brillo original. SC..... **70,-**



1317

**1317** 1 Peseta. 1889 (\*18-89). M.P.-M. (Levisimas rayitas en anverso). Pátina irisada y brillo original. MUY RARA ASÍ. **EBC+**..... **1.000,-**



1318



1319



1320

**1318** 1 Peseta. 1889 (\*\_\_-89). M.P.-M. (Rayas y hojita en anverso). Pátina. ESCASA. **MBC**..... **200,-**

**1319** 1 Peseta. 1891 (\*18-91). P.G.-M. Brillo original. Bonita pieza. **SC-**..... **500,-**

**1320** 1 Peseta. 1891 (\*18-91). P.G.-M. (Levisimas rayitas). **EBC/EBC-**..... **100,-**



1321



1322



1323

**1321** 1 Peseta. 1893 (\*18-93). P.G.-L. Encapsulada por PCGS (n° 395333.64/29214746) como MS 64. Pátina y brillo original. BONITA PIEZA. **SC**..... **500,-**

**1322** 1 Peseta. 1893 (\*18-93). P.G.-L. (Limpiada). **EBC**..... **250,-**

**1323** 1 Peseta. 1894 (\*18-94). P.G.-V. Brillo original. Bonita pieza. RARA ASÍ. **SC-/SC**..... **500,-**



1324



1325



1326

**1324** 1 Peseta. 1896 (\*18-96). P.G.-V. Brillo original en reverso, pátina en anverso. **EBC+/SC-**..... **60,-**

**1325** 1 Peseta. 1896 (\*18-96). P.G.-V. Restos de brillo original. **EBC**..... **60,-**

**1326** 1 Peseta. 1899 (\*18-99). S.G.-V. Restos de brillo original. **EBC/EBC+**..... **60,-**



1327



1328

**1327** 1 Peseta. 1900 (\*19-00). S.M.-V. Restos de brillo original. **EBC**..... **60,-**

**1328** 1 Peseta. 1901 (\*19-01). S.M.-V: (Levisimos golpeitos en anverso). Pleno brillo original. **SC-/SC**..... **70,-**



1329



1330



1332

- 1329** 1 Peseta. 1902 (\*19-02). S.M.-V. Brillo original. RARA ASÍ. EBC/EBC+..... 250,-
- 1330** 1 Peseta. 1903 (\*19-03). S.M.-V. Brillo original. SC-/SC..... 65,-
- 1331** Lote 3 monedas 1 Peseta. 1891, 1896 y 1903. (\*18-91) P.G.-M., (\*18-96) P.G.-V. y (\*19-03) S.M.-V. 1891: Cifras de la primera estrella algo flojas, pero visibles, restos de brillo SC-, 1896: (levísimas rayitas) y pátina SC- y 1903: (ligeras rayitas) y restos de brillo original EBC. EBC a SC-..... 225,-



1333



1334



1335

- 1332** 1 Peseta. 1904 (\*19-04). S.M.-V. Brillo original. EBC+..... 60,-
- 1333** 1 Peseta. 1905 (\*19-05). S.M.-V. (Hojitas). Brillo original. RARA ASÍ. EBC..... 650,-
- 1334** 20 Centavos de Peso. 1895. PUERTO RICO. P.G.-V. Encapsulada por NN Coins (nº 2762875-093) como MS 60. Pátina original oscura. EBC+..... 175,-



1336



1337



1338

- 1335** 20 Centavos de Peso. 1895. PUERTO RICO. P.G.-V. (Limpiada). (EBC-). 120,-
- 1336** 2 Pesetas. 1889 (\*18-89). M.P.-M. MUY RARA EN ESTA CALIDAD. EBC+..... 800,-
- 1337** 2 Pesetas. 1889 (\*18-89). M.P.-M. EBC..... 600,-
- 1338** 2 Pesetas. 1891 (\*18-91). P.G.-M. EBC-/MBC+..... 250,-



1339



1340



1341

- 1339** 2 Pesetas. 1892 (\*18-92). P.G.-M. (Golpecito en canto). EBC/EBC+..... 160,-
- 1340** 2 Pesetas. 1892 (\*18-92). P.G.-M. (leve rotura de cuño y Ligeros golpecitos en anverso) . EBC..... 100,-
- 1341** 2 Pesetas. 1894 (\*18-94). P.G.-V. (Levísimos golpecitos). Restos de brillo original. ESCASA ASÍ. EBC+/EBC..... 275,-



1342



1344

- 1342** 2 Pesetas. 1894 (\*18-94). P.G.-V. EBC-..... 300,-
- 1343** Lote 2 monedas 2 Pesetas. 1892 y 1905. 1892 (\*18-92) P.G.-M. y 1905 (\*19-05) S.M.-V. MBC+ y EBC+..... 120,-
- 1344** 40 Centavos de Peso. 1896. PUERTO RICO. P.G.-V. (Rayitas). ESCASA. MBC+..... 400,-



1345



1346

- 1345** 5 Pesetas. 1888 (\*18-88). M.P.-M. Pleno brillo original. Bello ejemplar. EBC+..... 150,-
- 1346** 5 Pesetas. 1888 (\*18-88). M.P.-M. (Levísimas hojitas y golpecitos). Brillo original. EBC+..... 100,-



1347



1348

- 1347** 5 Pesetas. 1889 (\*18-89). M.P.-M. Pátina. (Levísimos golpecitos en gráfila del reverso). EBC-..... 100,-
- 1348** 5 Pesetas. 1890 (\*18-90). M.P.-M. Restos de brillo original. EBC..... 120,-



1349



1350

- 1349** 5 Pesetas. 1891 (\*18-91). P.G.-M. (Manchitas en anverso). Brillo original. EBC/EBC+..... 150,-
- 1350** 5 Pesetas. 1892 (\*18-92). P.G.-M. Tipo Pelón. ESCASA. EBC-..... 100,-



1351



1352



**1351** 5 Pesetas. 1892 (\*18-92). P.G.-M. Tipo Bucles. (Leves golpecitos). Pátina irregular Y parte de brillo original. (EBC+)..... **120,-**

**1352** 5 Pesetas. 1892 (\*18-92). P.G.-M. Tipo Bucles. (Pequeños golpecitos). Restos de brillo original. EBC+..... **100,-**



1353



1354



**1353** 5 Pesetas. 1893 (\*18-93). P.G.-L. (Leves golpecitos). Pleno brillo original. SC-..... **250,-**

**1354** 5 Pesetas. 1893 (\*18-93). P.G.-L. (Leves rayitas de limpieza). Brillo original. (EBC+/SC-)..... **240,-**



1355



1356



**1355** 5 Pesetas. 1893 (\*18-93). P.G.-V. (Pequeños golpecitos). Pleno brillo original. MUY RARA ASÍ. SC-..... **700,-**

**1356** 5 Pesetas. 1893 (\*18-93). P.G.-V. (Hojas y golpecitos en canto). Brillo original. (EBC+)..... **150,-**



1357



1358



**1357** 5 Pesetas. 1894 (\*18-94). P.G.-V. (Pequeños golpecitos). Pleno brillo original. SC-..... **240,-**

**1358** 5 Pesetas. 1894 (\*18-94). P.G.-V. (Pequeños golpecitos en canto). Bonita pátina irregular irisada con brillo original subyacente. EBC+..... **150,-**



1359



1360

- 1359** 5 Pesetas. 1896 (\*18-96). P.G.-V. (Levísimos golpecitos y rayitas de limpieza). Brillo original. **SC-**..... **100,-**
- 1360** 5 Pesetas. 1897 (\*18-97). S.G.-V. (Pequeños golpecitos). Restos de brillo original. **SC-**..... **100,-**



1361



1362

- 1361** 5 Pesetas. 1898 (\*18-98). S.G.-V. (Pequeños golpecitos). Pleno brillo original. **SC-**..... **100,-**
- 1362** 5 Pesetas. 1898 (\*18-98). S.G.-V. (levísimos golpecitos, rotura de cuño en reverso). Restos de brillo original. **SC-**..... **50,-**



1363



1366



1367



1368

- 1363** 5 Pesetas. 1899 (\*18-99). S.G.-V. Pleno brillo original. **SC**..... **100,-**
- 1364** Lote 3 monedas 5 Pesetas. 1899 (\*18-99). S.G.-V. (Todas con suave pátina y Leves golpecitos). A EXAMINAR. **EBC+**..... **100,-**
- 1365** Lote 4 monedas 1, 2 y 5 Pesetas (2). 1898, 1899, 1904 y 1905. Incluye 1 Peseta 1904 (\*19-04) S.M.-V. restos de brillo **SC-** (leves rayitas), 2 Pesetas 1905 (\*19-05) S.M.-V., restos de brillo bajo pátina irisada **SC-** (pequeños golpecitos) y 5 Pesetas 1899 (\*18-99) S.G.-V. brillo original **SC-** (levísimos golpecitos). **EBC+ a SC-**..... **185,-**
- 1366** 1 Peso. 1895. PUERTO RICO. P.G.-V. ESCASA. **MBC-/BC+**..... **130,-**
- 1367** 1 Peso. (1897). MANILA. S.G.-V. Anv.: Castillo burilado entre MANILA / A y Aug. 13, 98. 23,81 grs. **AR**. **MBC+**..... **100,-**
- 1368** 20 Pesetas. 1889 (\*18-89). M.P.-M. (Pequeños golpecitos y leves rayitas). **EBC-**..... **250,-**



1369



1370

- 1369** 20 Pesetas. 1890/89 (\*18-90). M.P.-M. Rectificación de fecha visible en la parte inferior del 9. RARA. VS y Cal-No cat. **EBC-**..... **250,-**
- 1370** 20 Pesetas. 1890 (\*18-90). M.P.-M. (Levísimos golpecitos). Restos de brillo original. **EBC+**..... **200,-**



1371

- 1371** 20 Pesetas. 1892 (\*18-92). P.G.-M. (Levísimas rayitas). RARA. **EBC**..... **2.400,-**



1372

- 1372** 20 Pesetas. 1892 (\*18-92). P.G.-M. (Golpecitos y rayitas). RARA. **EBC-**..... **1.500,-**



1373



1374



1375

- 1373** 20 Pesetas. 1899 (\*18-99). S.M.-V. (Rayitas en anverso). Restos de brillo original. **EBC-/EBC**..... **250,-**
- 1374** 20 Pesetas. 1899 (\*18-99). S.M.-V. Cifras de la segunda estrella apenas visibles. (Levísimos golpecitos en gráfila). **EBC-**..... **225,-**
- 1375** 20 Pesetas. 1899 (\*18-99). M.P.-M. 6,44 grs. AU. FALSA de ÉPOCA. Ensayadores no coincidentes. Vti-147F. **EBC**..... **180,-**



1376



1377

- 1376** 100 Pesetas. 1897 (\*18-97). S.G.-V. (Leves golpecitos). Brillo original. **EBC+**..... **1.600,-**
- 1377** 100 Pesetas. 1897 (\*18-97). S.G.-V. (Levísimo golpecito en gráfila del reverso). **EBC**..... **1.500,-**
- 1378** 100 Pesetas. 1897 (\*18-97). S.G.-V. Restos de brillo original. (Rayitas. Hojita en anverso). **EBC-**..... **1.400,-**





1378

**1379 Lote 28 monedas 5 Pesetas. 1870 a 1899.** Lote de calidad media-alta, incluye varias EBC-, 1893 (\*-\_-) P.G.-V., 1896, 1897, 1898 (EBC) y 1899 (EBC+). La mayoría diferentes.. IMPRESCINDIBLE EXAMINAR. **MBC a EBC+**... **350,-**

**1380 Lote 50 monedas 5 Pesetas. GOBIERNO PROVISIONAL, AMADEO I, ALFONSO XII y ALFONSO XIII.** Algunas con estrellas visibles, incluye repetidas. IMPRESCINDIBLE EXAMINAR. **BC+ a EBC-**..... **400,-**

## Unió Catalanista



1381

**1381 5 Pesetas. 1900. BARCELONA.** 24,77 grs. AR. ESCASA. **EBC**..... **750,-**



1382

**1382 20 Pesetas. 1900. BARCELONA.** 6,40 grs. AU. Vallmijana. (Ha estado en aro). RARA. Cal-88. **MBC+**..... **950,-**





TERCERA SESIÓN  
SESSION THREE

24 DE OCTUBRE - 16.00  
OCTOBER 24<sup>th</sup> - 16.00

Lotes 1383-1926

*Lots 1383-1926*



## II República



- 1383** 1 Peseta. 1933 (\*3-4). AR. El 3 de la primera estrella algo flojo, pero visible. Reverso girado 45°. VS-218.1. **EBC-**..... **75,-**

## Emissiones Locales Guerra Civil



- 1384** 50 Céntims. C.M. d'ARENYS DE MAR. Al. Vti-L18. **EBC**..... **100,-**
- 1385** 50 Céntims. C.M. d'ARENYS DE MAR. Al. (Leves oxidaciones). Vti-L18. **MBC+**..... **75,-**
- 1386** Serie 4 monedas 25 Céntimos (3) y 1 Peseta. 1937. C.M. de IBI. AE y latón niquelado. Serie completa con las 3 variantes de 25 Céntimos. Vti-L25/L27. **MBC+ a EBC**..... **225,-**



- 1387** 25 Céntimos. MARCHENA. Latón. Cal-10; HG-235; Vti-L48. **MBC**..... **75,-**
- 1388** Lote 9 monedas 5 Céntimos a 2,50 Pesetas. 1937. C.M. de MENORCA. Latón. Una Serie completa (5 monedas) y 2x25 Céntimos, 1 y 2,50 Pesetas.. Cal-12; HG-203/207. **MBC+ a EBC+**..... **120,-**

## Estado Español



- 1389** 10 Céntimos. III AÑO TRIUNFAL (1939). BURGOS. 6,29 grs. AR-. PRUEBA en PLATA no adoptada. Estas piezas aparecieron en los años 80, por lo que existen dudas sobre si fueron acuñadas en la época. Aún así se trata de una pieza RARA de la que se conocen muy pocos ejemplares. VS-275 var. metal. **SC PRUEBA**..... **650,-**
- 1390** 50 Céntimos. 1949 (\*19-62). 4,21 grs. ERROR: Sin perforación central. Vti-189g. **EBC-**..... **170,-**



**1391** 1 Peseta. 1946 (\*19-48). Busto de Mariano Benlliure. La mayoría de estas raras piezas fueron puestas en circulación por lo que aparecen siempre muy desgastadas. RARA. HG-268. (MBC-)..... **2.500,-**



1392



1393

**1392** 2,50 Pesetas. 1953 (\*19-68). Procedente de tira F.N.M.T. Tirada: 1.000 piezas. (Limpiada). RARA. PRUEBA..... **600,-**

**1393** 2,50 Pesetas. 1953 (\*19-69). Procedente de tira F.N.M.T. Tirada: 2.000 piezas. (Limpiada). MUY ESCASA. PRUEBA..... **550,-**

**1394** Lote 2 monedas 2,50 Pesetas. 1953 (\*19-70 y 19-71). Las dos procedentes de tira F.N.M.T. PRUEBA..... **100,-**



**1395** 5 Pesetas. 1949 (\*19-51). Debido al incremento del precio de coste del níquel en 1951, el valor del metal que contenían estas piezas superaba las 5 Pesetas. Esto produjo su retirada del mercado. Todas las monedas depositadas en la Casa de la Moneda fueron fundidas a excepción de unas pocas, como la que nos ocupa. MUY RARA. SC..... **3.000,-**



1396



1397



1398

**1396** 50 Pesetas. 1957 (\*58). Leyenda canto \*UNA\*\*LIBRE\*GRANDE\*. (Leve golpecito en canto). Cal-29. EBC..... **500,-**

**1397** 50 Pesetas. 1957 (\*69). Procedente de tira F.N.M.T. Tirada: 1.200 piezas. RARA. PRUEBA..... **600,-**

**1398** 100 Pesetas. 1966 (\*19-69). Palo curvo. (Levísimos golpecitos). PRUEBA..... **120,-**



- 1399 Serie 8 monedas 10 Céntimos a 100 Pesetas. (\*70).** En tira original F.N.M.T. **PRUEBAS**..... **160,-**
- 1400 Lote 3 series 8 monedas 10 Céntimos a 100 Pesetas. (\*71).** En tiras originales F.N.M.T., algo deterioradas. Las de 100 Pesetas (\*19-70). **PRUEBAS**..... **200,-**
- 1401 Lote 4 series series 6 monedas 10 Céntimos a 50 Pesetas. (\*72, 73, 74 y 75).** Serie completa de carteritas originales F.N.M.T.. Monedas de aluminio sin oxidaciones. **PRUEBAS**..... **90,-**



- 1402 1 Peseta. 1947 (\*E-51). E-51. RARA. SC**..... **300,-**



- 1403 Serie 3 monedas 5, 25 y 50 Pesetas. 1957 (\*BA).** I Exposición Iberoamericana de Numismática y Medallística, Barcelona 1958. Con entrada y sobre de celofán original.. **SC**..... **100,-**
- 1404 Serie 3 monedas 5, 25 y 50 Pesetas. 1957 (\*BA).** I Exposición Iberoamericana de Numismática y Medallística, Barcelona 1958. **EBC a SC**..... **90,-**
- 1405 Lote 2 series 3 monedas 5, 25 y 50 Pesetas. 1957 (\*BA).** I Exposición Iberoamericana de Numismática y Medallística, Barcelona 1958. (Manchita en una de 50 Pesetas). **EBC a SC**..... **170,-**
- 1406 Lote 49 monedas 100 Pesetas. 1966 (\*19-67).** En dos cartuchos F.N.M.T.. (Abiertos, en uno de los cartuchos falta una moneda). **SC**..... **180,-**

## Reacuñaciones Oficiales



- 1407 20 Pesetas. 1887 (\*19-62). P.G.-V.** Brillo original. **SC**..... **220,-**
- 1408 20 Pesetas. 1887 (\*19-62). P.G.-V.** Brillo original. **EBC+/SC-**..... **200,-**
- 1409 20 Pesetas. 1896 (\*19-61). P.G.-V.** Tirada: 650 piezas. (Levisimas rayitas). Brillo original. **ESCASA. SC-**..... **350,-**
- 1410 20 Pesetas. 1896 (\*19-62). M.P.-M.** (Levisimas marquitas). Brillo original. **SC**..... **220,-**



**1411** 100 Pesetas. 1897 (\*19-61). S.G.-V. Tirada: 810 piezas. SC.....1.400,-



**1412** 100 Pesetas. 1897 (\*19-62). S.G.-V. SC.....1.100,-

## Juan Carlos I



1413



1414

**1413** 5 Pesetas. 1975 (\*80). 5,71 grs. ERROR del Mundial. HG-388a; JBM-40.1.4. EBC+.....100,-

**1414** 25 Pesetas. 1995. ERROR Castilla y León sin la Y. Adjunta certificado de autenticidad de Sisó difusiones . HG-476; JBM-91.2.1. SC.....50,-



**1415** Medalla 100 Pesetas. 1977. (\*19-77). AU. Ø 37 mm. CENTENARIO DE SU EMISIÓN. CONMEMORACIÓN DE LA MONEDA DE 100 PTAS. DE ALFONSO XIII. Encapsulada por PCGS (nº 679165.65/35516401) como PR65. Bruce-XM29 var. metal. SC.....1.200,-



## Lotes y Colecciones

- 1416 Lote 18 monedas 8 Reales. FELIPE II a CARLOS II.** Todas macuquinas. Algunas falsificaciones. IMPRESCINDIBLE DETENIDO EXAMEN. **BC+ a MBC.**..... **950,-**
- 1417 Lote 3 monedas 1/2 Escudo. FERNANDO VI y CARLOS III (2).** 1748 Madrid J.B. FALSA AU bajo (sirvió como joya, limpiada) y 1788 Sevilla C (2) (Cal-808). A EXAMINAR. **MBC y BC+.**..... **160,-**
- 1418 Lote 8 monedas 1/2 Escudo. 1745 a 1788. FELIPE V, FERNANDO VI (3) y CARLOS III (4). MADRID Y SEVILLA.** A EXAMINAR. **MBC- a MBC.**..... **500,-**
- 1419 Lote 242 monedas. MONEDA HISPÁNICA a JOSÉ NAPOLEÓN.** AR, AE. Restos final de colección, desde moneda romana, ibérica a monarquía española (Reyes Católicos a José Napoleón). Contiene cobres y denarios entre otros. Destaca la presencia de moneda de 1/2 a 4 reales. Incluye reproducciones romanas y alguna falsa. En álbum. **RC a MBC+.**..... **1.200,-**
- 1420 Lote 13 monedas 1, 2 (4), 4 (3), 8 Reales (4). 1722 a 1828.** Contiene monedas de plata de módulo mediano, pequeño y 5 duros. Destacan 2 Columnarios México 1762 y 1771, 2 Reales Segovia 1722, 2 Reales Sevilla 1828. Incluye Thaler 1780 Austria. A EXAMINAR. **BC+ a MBC+.**..... **300,-**
- 1421 Lote 340 monedas Cobre. HISPANO-ÁRABES, GUERRA DELS SEGADORS, AUSTRIA y BORBONES HASTA FERNANDO VII.** AE y Br. Incluye 16 monedas Hispano-Árabes de Cobre diferentes módulos (8 a 20 mm.) y épocas de Dominación Islámica, 40 monedas Sisè Barcelona (39) y Tàrrega (Cal-219) Felip IV, Principat, Lluís XIII y XIV, 280 monedas de época Austrias y Borbones (Diners y Ardits de Barcelona, Cuartos, Maravedís resellados... Destaca 1/2 Real Guyana 1815 a 1816 Cal-1297 ó 1298 MBC-), 6 monedas Mallorca Diner, Treseta y 12 Diners (Carlos II a Fernando VII), destaca Treseta Felipe V Cal-Tipo 313... IMPRESCINDIBLE EXAMINAR. **BC- a MBC.**..... **300,-**
- 1422 Lote 8 monedas. MEDIEVAL CATALÁN a ALFONSO XIII.** Ve (2), AR (5) y AU. Òbol y Diner de Pere I Barcelona, 3 monedas de 8 Reales macuquinas, 8 Reales 1817 Potosí P.J., 5 Pesetas 1899 y reproducción 5 Marcos 1877 D Luis II de Baviera (AU). IMPRESCINDIBLE EXAMINAR. **BC+ a EBC.**..... **300,-**
- 1423 Lote 140 monedas.** AR, CuNi. Resto final de colección: Destaca 2 escudos isabel II 1868. 8 Reales Mexico 1804, el resto gran cantidad de monedas de tipo pequeño de AR de Felipe V a Alfonso XIII, también varias monedas extranjeras mayoría AR. También incluye lingote 100 gr en AR. IMPR. **BC a EBC+.**..... **300,-**
- 1424 Lote 145 monedas.** Incluye moneda hispánica, imperio romano, cobres medievales, de la Guerra dels Segadors, Centenario de la Peseta y Estado Español. En álbum. IMPRESCINDIBLE EXAMINAR. **BC a SC.**..... **250,-**
- 1425 Lote 175 monedas.** AR, AE, Latón. Incluye monedas de 1/2, 1 y 2 reales de diferentes cecas de la monarquía hispánica, dos monedas de 8 reales de Fernando VII, alguna medalla de proclamación, cobres, céntimos de escudo y reales de Isabel II, monedas del centenario, II república y Estado Español. En álbum. **RC a EBC.**..... **500,-**

## Monedas Extranjeras

### Ajmán



1426

1427

- 1426 7-1/2 Riyals. 1389 A.H 1970. RASHID BIN HAMAD AL-NAIMI.** 22,9 grs. AR. Halcón. Tirada 4.350 piezas. RARA. KM-6. **SC.**..... **155,-**

### Estados alemanes

- 1427 2 Thalers (3 1/2 Gulden). 1839. LUIS I. BAVIERA.** 36,70 grs. AR. Maximiliano I de Baviera. (Levisimas rayitas y golpecitos). Bonita pátina irregular. BONITA PIEZA. KM-804. **EBC.**..... **300,-**



1428



1429

**1428** 1/3 Thaler. 1672 IL. FEDERICO GUILLERMO. BRANDENBURGO. 9,84 grs. AR. (Pequeñas hojitas en anverso). Leves restos de brillo. KM-376.1. **MBC+**..... **75,-**

**1429** 1/3 Thaler. 1672 IW. FEDERICO GUILLERMO. BRANDENBURGO. 9,07 grs. AR. (Leves hojitas en reverso, acuñación algo floja en parte). Restos de Brillo. KM-410. **EBC-**..... **75,-**



1430



1431

**1430** 1/3 Thaler. 1674 IL. FEDERICO GUILLERMO. BRANDENBURGO. 9,39 grs. AR. (Rayas o pulido de ajuste a las 3 y las 9 horas de anverso y reverso, hojita en canto). KM-376.1. **(MBC)**..... **70,-**

**1431** 2 Thaler (3 1/2 Gulden). 1862. FRANKFURT. 36,98 grs. AR. (Levísimas rayitas). Restos de Brillo Original. KM-365. **EBC/EBC+**..... **150,-**



1432



1433

**1432** 20 Marcos. 1893-J. HAMBURGO. 7,91 grs. AU. Prueba de metal en canto. Fr-3777; KM-295. **MBC+**..... **240,-**

**1433** Thaler. 1771-B. FEDERICO II. PRUSIA. BRESLAU. 22,09 grs. AR. (Levísimas rayitas de ajuste). Pátina. Dav-2586A; KM-306.3. **MBC**..... **60,-**



1434



1436

**1434** 20 Marcos. 1902-A. GUILLERMO II. PRUSIA. BERLÍN. 7,93 grs. AU. (Marquitas). Fr-3831; KM-521. **EBC-**..... **270,-**

**1435** Lote 2 monedas 20 Marcos. 1878-A y 1905-A. GUILLERMO I y II. PRUSIA. BERLÍN. AU. Fr-3816, 3831; KM-505, 521. **EBC**..... **450,-**

**1436** Thaler. 1565. AUGUSTO. SAXONY-ALBERTINE. DRESDE. 28,79 grs. AR. Pátina oscura. ESCASA. KM-182; Dav-9795. **MBC+**..... **250,-**



1437

1438

- 1437** Thaler. 1596. **CRISTIAN I, JUAN JORGE I y AUGUSTO. SAXONY-ALBERTINE. DRESDE.** 28 grs. AR. Pátina oscura e irregular. KM-MB314; Dav-9820. **MBC**..... **160,-**
- 1438** Thaler. 1812-SGH. **FEDERICO AUGUSTO III. SAXONY-ALBERTINE.** 27,98 grs. AR. (Pequeñas rayitas en anverso). Bonita pieza. KM-1059.1. **EBC**..... **160,-**
- 1439** Lote 4 monedas Thaler (3) y 5 Marcos. 1859 a 1895. **JUAN V (2), GUILLERMO y GUILLERMO II. PRUSIA (2) Y SAJONIA (2).** AR. Sajonia: Thaler 1859-F y 1864-B. Prusia: Thaler 1871-A Victoria sobre Francia y 5 Marcos 1895-A. KM-500, 523, 1195 y 1212. **MBC a MBC+**..... **100,-**



1440

1441

1442

- 1440** 20 Marcos. 1894-F. **GUILLERMO II. WURTEMBER. FREUDENSTADT.** 7,93 grs. AU. (Pequeñas rayitas). Fr-3876; KM-634. **EBC**..... **260,-**

## Andorra

- 1441** Sobirana d'Or. 1979. 7,86 grs. AU. Obispo Joan Martí. Leyenda en latín. Tirada: 1.500 piezas. Fr-2. **SC**..... **280,-**

## Arabia Saudí

- 1442** Guinea. 1370 dH (1950). 7,98 grs. AU. Fr-1; KM-36. **SC**..... **260,-**



1443

1444

1445

## Argentina

- 1443** 5 Pesos. 1886. 8,06 grs. AU. Fr-14; KM-31. **MBC+**..... **240,-**
- 1444** Argentino (5 Pesos). 1888. 8,04 grs. AU. (Rayitas). Fr-14; KM-31. **(MBC+)**..... **250,-**

## Armenia

- 1445** Double Tram. **LEVON I (1198-1219).** Anv.: Rey con cetro y orbe sentado de frente en trono de leones. Rev.: León a izquierda sosteniendo cruz, delante flor. 5,3 grs. AR. Acuñación algo floja en parte. AC-269; CCA-23. **MBC**..... **120,-**

## Australia



1446



1448



1455



1458



1447

<b>1446</b>	<b>1 Shilling. 1920-M. JORGE V. MELBOURNE.</b> 5,60 grs. AR. ESCASA. KM-26. <b>EBC</b> .....	<b>90,-</b>
<b>1447</b>	<b>30 Dólares. 2000.</b> 1000 grs. AR. Olimpiada Sidney 2000 . En estuche original de lujo. KM-520. <b>PROOF</b> .....	<b>795,-</b>
<b>1448</b>	<b>Soberano. 1870. VICTORIA. SIDNEY.</b> 7,95 grs. AU. (Marquitas). Fr-10; KM-4. <b>MBC</b> .....	<b>275,-</b>
<b>1449</b>	<b>Soberano. 1876-M. VICTORIA. MELBOURNE.</b> 7,96 grs. AU. Fr-16; KM-7. <b>MBC</b> .....	<b>240,-</b>
<b>1450</b>	<b>Soberano. 1878-S. VICTORIA. SIDNEY.</b> 7,96 grs. AU. (Rayitas en anverso). Fr-11; KM-6. <b>MBC/MBC+</b> .....	<b>250,-</b>
<b>1451</b>	<b>Soberano. 1880-M. VICTORIA. MELBOURNE.</b> 7,91 grs. AU. (Pequeños golpecitos). Fr-16; KM-7. <b>MBC/MBC+</b> .....	<b>260,-</b>
<b>1452</b>	<b>Soberano. 1880-M. VICTORIA. MELBOURNE.</b> 7,92 grs. AU. (Pequeñas rayitas y golpecitos). Fr-16; KM-7. <b>MBC</b> .....	<b>250,-</b>
<b>1453</b>	<b>Soberano. 1885-M. VICTORIA. MELBOURNE.</b> 7,94 grs. AU. (Leves golpecitos). Fr-16; KM-7. <b>MBC+</b> .....	<b>260,-</b>
<b>1454</b>	<b>Soberano. 1889-S. VICTORIA. SIDNEY.</b> 7,91 grs. AU. (Leves golpecitos). Fr-19; KM-10. <b>MBC/MBC+</b> .....	<b>250,-</b>
<b>1455</b>	<b>Soberano. 1904-M. EDUARDO VII. MELBOURNE.</b> 7,96 grs. AU. (Leves golpecitos). Fr-33; KM-15. <b>EBC-</b> .....	<b>250,-</b>
<b>1456</b>	<b>Soberano. 1904-P. EDUARDO VII. PERTH.</b> 7,96 grs. AU. (Leves golpecitos). Fr-34; KM-15. <b>EBC-/MBC+</b> .....	<b>250,-</b>
<b>1457</b>	<b>Soberano. 1905-P. EDUARDO VII. PERTH.</b> 7,97 grs. AU. Fr-34; KM-15. <b>MBC+/EBC-</b> .....	<b>250,-</b>
<b>1458</b>	<b>Soberano. 1922-P. JORGE V. PERTH.</b> 7,98 grs. AU. (Golpes en canto). Fr-40; KM-29. <b>EBC</b> .....	<b>240,-</b>

## Estados austríacos



<b>1459</b>	<b>Thaler. 1696. ARZOBISPO JUAN ERNESTO. SALZBURGO.</b> 29,73 grs. AR. (Levisima grieta en canto). BONITA PIEZA. BRILLO TIPO PROOF. KM-254; Dav-3510. <b>EBC+</b> .....	<b>250,-</b>
-------------	---	--------------

Austria



1460

1461



1462

- 1460** Thaler. 1626. ARCHIDUQUE LEOPOLDO V. HALL. 28,15 grs. AR. (Pequeñas rayitas de cuño en anverso). Restos de brillo original. BONITA PIEZA. KM-629.1; Dav-3337. **EBC**..... **300,-**
- 1461** Thaler. 1704. LEOPOLDO I. HALL. 28,19 grs. AR. BONITA PIEZA. KM-644.4; Dav-1003. **EBC+**..... **300,-**
- 1462** Thaler. 1843-A. FERNANDO I. 28,05 grs. AR. (Levísimos golpecitos). Restos de brillo original. KM-2240. **EBC/EBC+**..... **100,-**



- 1463** Doble Thaler. 1626. ARCHIDUQUE LEOPOLDO V. HALL. 56,92 grs. AR. KM-609.2; Dav-3336. **MBC+/MBC**..... **900,-**



1464

1465

- 1464** Doble Thaler. (1626). ARCHIDUQUE LEOPOLDO Y CLAUDIA. HALL. 56,1 grs. AR. Boda Real Leopoldo y Claudia. Variante más ornamentada y con el hombro del Rey cruzando leyenda. (Levísimo golpecito en gráfila del reverso). BONITA PIEZA. MUY ESCASA. KM-641; Dav-3332. **EBC**..... **900,-**
- 1465** Doble Thaler. (1646). ARCHIDUQUE FERNANDO CARLOS. HALL. 57,06 grs. AR. Bonita pátina irisada. KM-834; Dav-3363. **EBC**..... **1.000,-**



1466



1467

1468

- 1466** Doble Thaler. (1680). LEOPOLDO I. HALL. 56,54 grs. AR. (Pequeño final de riel a las tres). KM-1119.1; Dav-3247. EBC-/MBC+..... **900,-**
- 1467** 4 Florines-10 Francos. 1892. FRANCISCO JOSÉ I. 3,22 grs. AU. Reacuñación (Restrike). Fr-503R; KM-2260. SC..... **100,-**
- 1468** 8 Florines-20 Francos. 1874. FRANCISCO JOSÉ I. 6,42 grs. AU. Restos de brillo original. Fr-502; KM-2269. EBC..... **210,-**



1469



1470

- 1469** 1 Ducat. 1915. FRANCISCO JOSÉ I. 3,48 grs. AU. Reacuñación (Restrike). Fr-494; KM-2267. SC..... **100,-**
- 1470** 4 Ducados. (1701). 14,42 grs. AU/986. Reproducción moderna. Leopoldo I a derecha, delante punzonado AD/MCMLIII (1953). (Golpecito en canto). EBC..... **400,-**



1471



1473



1474



1475

- 1471** 4 Ducados. 1915. FRANCISCO JOSÉ I. 13,94 grs. AU. Reacuñación (Restrike). Fr-488; KM-2276. PROOF..... **500,-**
- 1472** Lote 3 monedas 10 Coronas. 1912. FRANCISCO JOSÉ I. AU. Reacuñación (Restrike). Fr-513R; KM-2816. SC..... **300,-**
- 1473** 20 Coronas. 1915. FRANCISCO JOSÉ I. 6,77 grs. AU. Reacuñación (Restrike). Fr-507R; KM-2818. SC..... **200,-**
- 1474** 100 Coronas. 1915. FRANCISCO JOSÉ I. 33,83 grs. AU. Reacuñación (Restrike). (Levisimos golpecitos en gráfica). Fr-507R; KM-2819. SC..... **1.050,-**
- 1475** 25 Schillings. 1931. 5,88 grs. AU. Brillo original. Fr-521; KM-2841. SC- (Prooflike)..... **200,-**

## Bélgica



1476



1477

- 1476** 1 Franco. 1880. LEOPOLDO II. 4,99 grs. AR. 50 aniversario Independencia. KM-38. **EBC**..... **90,-**
- 1477** 20 Francos. 1875. LEOPOLDO II. 6,39 grs. Fr-412; KM-37. **MBC**..... **190,-**
- 1478** Lote 3 monedas 20 Francos. 1865, 1875 y 1914. LEOPOLDO I, II y ALBERTO I. AU. La de 1865 L. WIENER bajo el busto, Posición A y 1914 leyenda flamenca Posición A. A EXAMINAR. Fr-411, 412, 422; KM-23, 37, 79. **MBC+ a EBC**..... **600,-**



1479



1480



## Biafra

- 1479** 1 Libra. 1969. 24,85 grs. AR. II aniversario Independencia. ESCASA. KM-6. **SC**..... **100,-**

## Brasil

- 1480** 640 Reis. 1809-B. JUAN PRÍNCIPE REGENTE. BAHÍA. 18,38 grs. AR. Acuñada sobre otra moneda. (Leves rayitas, golpecito en gráfila de anverso). KM-256.1. **EBC**..... **75,-**



1481



1482



- 1481** 960 Reis. 1810-R. JUAN, PRÍNCIPE REGENTE. RÍO DE JANEIRO. 26,70 grs. AR. Acuñada sobre 8 Reales Carlos IV 1791 Potosí. KM-307.3. **MBC+**..... **60,-**

- 1482** 960 Reis. 1816-B. JUAN, PRÍNCIPE REGENTE. BAHÍA. 27,01 grs. AR. Acuñada sobre monedas 8 Reales. KM-307.1. **EBC-**..... **50,-**

## Burundi



- 1483** 25 Francos. 1962. MWAMBUSHA IV. 7,97 grs. AU. Independencia. Fr-3; KM-3. **PROOF**..... **260,-**

## Canadá



1484

1485

**1484** 5 Centavos. 1926. JORGE V. 4,55 grs. Ni. 6 de la fecha desplazado. ESCASA. KM-29. **MBC/MBC+**..... **60,-**

**1485** 1 Dólar. 1948. JORGE VI. AR. Encapsulada por NGC como AU53 N°: 4788945-006. MUY RARA. KM-46. **EBC**..... **855,-**



1486

1487

1488

## Checoslovaquia

**1486** Ducado. 1931. 3,49 grs. AU. Duque Wenceslao. Fr-2; KM-8. **SC**..... **220,-**

## Chile

**1487** 2 Escudos. 1844. SANTIAGO. I.J. 6,85 grs. AU. (Hojitas en reverso). Ligera pátina rojiza. Fr-43; KM-102.1. **EBC-**..... **500,-**

**1488** 50 Pesos. 1926. SANTIAGO. 10,13 grs. AU. Restos de brillo original. Fr-55; KM-169. **EBC**..... **340,-**



1489

1490

**1489** 100 Pesos. 1926. SANTIAGO. 20,32 grs. AU. Restos de brillo original. Fr-54; KM-170. **EBC**..... **600,-**

**1490** 100 Pesos. 1947. SANTIAGO. 20,32 grs. AU. (Rayitas). Fr-54; KM-175. **EBC**..... **600,-**

## China



**1491** 1 Dólar (Yuan). Año 23 (1934). SUN YAT SEN. 26,60 grs. AR. (Leves golpecitos). Y-345. **EBC-**..... **40,-**



- 1492 Lote 25 monedas 5 Yuan. 1984 a 1992.** AR. Tradición China, personajes. Todas diferentes. Colección bastante completa y atractiva.. A EXAMINAR. **PROOF**..... **375,-**
- 1493 Lote 8 monedas 10 Yuan. 1990 y 1991.** AR. Personajes ilustres de la Historia Occidental.. KM-305, 306, 307, 308, 372, 373, 374, 375. **PROOF**..... **200,-**
- 1494 Lote 8 monedas 10 Yuan. 1990 y 1992.** AR. Personajes ilustres de la Historia Occidental.. KM-305, 306, 307, 308, 441, 442, 443, 444. **PROOF**..... **200,-**
- 1495 Lote 8 monedas 10 Yuan. 1990, 91, 92, 93.** AR. Serie Deportes. KM-296, 299, 300, 301, 302, 438, 439, 525. **PROOF**..... **200,-**
- 1496 Lote 8 monedas 10 Yuan. 1993, 94, 95.** AR. Serie Deportes. KM-524, 526, 527, 528, 758, 759, 760, 761. **PROOF**..... **200,-**
- 1497 Lote 9 monedas 10 yuan. 1989, 92, 93, 95, 96, 97, 98, 2006 y 2008.** AR. Serie Pandas. KM-A221, 397, A397, 732.1, 900, 986, 1134, A1670, 1865. **FDC y PROOF**..... **225,-**
- 1498 Lote 11 monedas 5 (8), 10, 25 Yuan (2). 1982, 83, 89, 90, 92.** AR. Artesanía, Deportes, Personajes .... KM-59, 60, 77, 245, 246, 247, 404, 405, 407, 408, 454. **PROOF**..... **225,-**
- 1499 Lote 8 monedas 1 Onza (4), 5, 10 Yuan (3) y una medalla . 1991 a 1998.** AR. Serie Pandas. A EXAMINAR. KM-No cat, 397, 732.1, 732.2, 1131. **FDC y PROOF**..... **180,-**

## Chipre



- 1500 Serie 3 monedas 3, 6 y 12 Libras. 1974.** AR. Arzobispo Makarios. KM-M6, M8, M9. **PROOF**..... **100,-**

## Colombia



- 1501 5 Pesos. 1918/3.** 7,95 grs. AU. (Golpecitos). Fr-110; KM-195.1. **MBC+**..... **250,-**
- 1502 5 Pesos. 1919.** 7,96 grs. AU. Simón Bolívar. Fr-113; KM-201.1. **EBC-**..... **250,-**
- 1503 5 Pesos. 1920-B.** 8,01 grs. AU. Simón Bolívar. Restos de brillo original. (Leves golpecitos). Fr-113; KM-201.1. **EBC+**..... **250,-**



- 1504 5 Pesos. 1929.** 7,98 grs. AU. Simón Bolívar. MFDLLIN bajo el busto. Fr-115; KM-204. **EBC+**..... **260,-**
- 1505 200 Pesos. 1968-B. BOGOTÁ.** 8,67 grs. AU. Congreso Eucarístico: Pablo VI. Fr-120; KM-232. **PROOF**..... **280,-**
- 1506 200 Pesos. 1969-B. BOGOTÁ.** 8,61 grs. AU. Aniversario Batalla de Boyacá: General Soubllette. Fr-125; KM-239. **PROOF**..... **275,-**

## Costa de Marfil



- 1507 Serie 3 monedas 25, 50 y 100 Francos. 1966.** AU. Félix Houphouët Boigny. Tirada máxima: 2.000 series. Fr-113; KM-3/5. **PROOF**..... **1.900,-**

## Cuba



1508

1511

- 1508 Peso Souvenir. 1897.** 22,46 grs. AR. La estrella de la derecha por debajo de la base del 97. (Rayitas en reverso). Bruce-X M2. **EBC-**..... **150,-**
- 1509 Peso Souvenir. 1897.** 22,28 grs. AR. La estrella de la derecha por debajo de la base del 97. Bruce-X M2. **MBC-**..... **100,-**
- 1510 Lote 2 monedas Peso Souvenir. 1897.** 22,48 grs. AR. La estrella de la derecha por debajo de la base del 97. (Pequeños golpecitos). Una con pátina oscura. X-M2. **MBC+**..... **100,-**
- 1511 1 Peso. 1898.** 22,54 grs. AR. (Golpes en canto y marquitas en campo). Tirada máxima: 1.000 piezas. MUY RARO. KM-A8. **MBC+**..... **500,-**



1512

1513

1515

1516

1518

- 1512 1 Peso. 1970.** 29,25 grs. AR. Ernesto Che Guevara. Canto estriado. PRUEBA en canto. X-M31a. **PROOF**..... **200,-**
- 1513 1 Peso. 1916.** 1,66 grs. AU. José Martí. Fr-7; KM-16. **EBC**..... **140,-**
- 1514 Lote 2 monedas 2 y 4 Pesos. 1916.** AU. José Martí. (La de 2 Pesos, restos de soldadura en canto y la de 4 Pesos, golpes en canto). A EXAMINAR. Fr-6, 5; KM-18, 19. **EBC- a MBC+**..... **380,-**
- 1515 4 Pesos. 1916.** 6,68 grs. AU. José Martí. (Leves rayitas). Fr-5; KM-18. **EBC-**..... **250,-**
- 1516 5 Pesos. 1915.** 8,34 grs. AU. José Martí. (Marquitas). Fr-4; KM-19. **EBC-**..... **270,-**
- 1517 5 Pesos. 1915.** 8,34 grs. AU. José Martí. (Rayitas en reverso). Fr-4; KM-19. **EBC-/MBC+**..... **260,-**
- 1518 10 Pesos. 1916.** 16,67 grs. AU. José Martí. (Rayitas). Fr-3; KM-20. **EBC-**..... **500,-**



1519

1521

- 1519** 5 Pesos. 1988. 16,08 grs. AR. Zeppelin. Corona gruesa. KM-220.2. **PROOF**..... **90,-**
- 1520** Lote 6 monedas 10 Pesos. 1989 Y 1990. AR. V Centenario del Descubrimiento de América: Encuentro con nativos (2), Barco y mapa (2) y carabelas (2). En estuches originales con certificado. KM-249.1 ; 252.1; 256.1. **PROOF**..... **60,-**
- 1521** 10 Pesos. 1990. 3,11 grs. AU. Juegos Olímpicos Barcelona '92: Básquet. Tirada: 5.000 piezas. ESCASA. Fr-56; KM-342. **PROOF**..... **250,-**
- 1522** Lote 4 monedas 10 Pesos. 1990. V Centenario: Isabel y Fernando, Cristóbal Colón y Juan de la Cosa. Tirada: 5.000 piezas de cada una. KM-263, 264, 265, 266. **PROOF**..... **100,-**



1523

1525

- 1523** 25 Pesos. 2004. 7,78 grs. AU. Mundial de Fútbol Alemania '06. Fr-101; KM-922. **PROOF**..... **375,-**
- 1524** Serie 4 monedas 30 Pesos. 1991. AR. Descubrimiento América: Hnos. Pinzón, Hatuey, Juana 'la Loca', Diego Velázquez. Tirada 1.000 piezas cada una. KM- 422, 423, 430, 431. **PROOF**..... **240,-**
- 1525** 50 Pesos. 1990. 15,45 grs. AU. Isabel 'La Católica'. Tirada: 250 piezas. RARA. Fr-50; KM-300. **PROOF**..... **850,-**
- 1526** 50 Pesos. 1991. 15,52 grs. AU. Juan de la Cosa. Tirada: 250 piezas. RARA. Fr-52; KM-301. **PROOF**..... **850,-**



1527

1528

- 1527** 50 Pesos. 1991. 15,57 grs. AU. Hatuey. Tirada: 200 piezas. RARA. Fr- 60; KM-339. **PROOF**..... **850,-**
- 1528** 50 Pesos. 1991. 15,45 grs. AU. Hermanos Pinzón. Tirada: 200 piezas. RARA. Fr-66; KM-446. **PROOF**..... **850,-**



1529

1530

- 1529** 100 Pesos. 1979. 12,02 grs. AU. Cumbre Países no Alineados. Fr-9; KM-45. **SC**..... **350,-**
- 1530** 100 Pesos. 1989. 31,09 grs. AU. José Martí. Tirada: 150 piezas. RARA. Fr-20; KM-215. **FDC**..... **1.900,-**



**1531** 100 Pesos. 1990. 30,98 grs. AU. Juan de la Cosa. Tirada: 250 piezas. RARA. Fr-51; KM-305. **PROOF**..... **1.750,-**



**1532** 5 Onzas. 1987. 155,5175 grs. AR. Descubrimiento de América: Santa María. RARA. X-MB10. **PROOF**..... **550,-**

### Dinamarca



1533

1534

1535

**1533** 20 Coronas. 1873-CS. CHRISTIAN IX. COPENHAGUE. 8,95 grs. AU. (Pequeñas rayitas). Fr-295; KM-791.1. **EBC**..... **275,-**

**1534** 20 Coronas. 1910-VBP. FEDERICO VIII. COPENHAGUE. 8,95 grs. AU. Fr-297; KM-910. **EBC/EBC+**..... **275,-**

**1535** 20 Coronas. 1914-VBP. CHRISTIAN X. COPENHAGUE. 8,95 grs. AU. Fr-299; KM-817.1. **EBC**..... **275,-**

### Ecuador



1536

1537

**1536** Lote 2 monedas 1 Sucre. 1888 y 1889. ISLAS GALAPAGOS. AR. Resellos sobre 1 Sucre de SANTIAGO y BIRMINGHAM atribuidos a Rogelio Alvarado . KM-53. **MBC**..... **100,-**

**1537** 8 Escudos. 1840. QUITO. M.V. 26,80 grs. AU. Acuñación algo floja en anverso. RARA. Fr-3; KM-23.1. **MBC**..... **1.800,-**

Estados Unidos



1538

1539

- 1538** 1/2 Dólar. 1935. 12,50 grs. AR. Centenario Arkansas. (Leves rayitas en anverso). KM-168. **EBC**..... **85,-**  
**1539** 1/2 Dólar. 1946. 12,60 grs. AR. Centenario Estado de Iowa. KM-197. **SC**..... **125,-**



1540



1541



1542

- 1540** 1 Dólar. 1857. 1,66 grs. AU. Tipo Indio. Fr-94; KM-86. **MBC/MBC-**..... **90,-**  
**1541** 1 Dólar. 1874. 1,67 grs. AU. Tipo Indio. Fr-94; KM-86. **EBC**..... **130,-**  
**1542** 1 Dólar. 1884-CC. **CARSON CITY**. 26,75 grs. AR. Tipo Morgan. Brillo original. KM-110. **SC-**..... **190,-**



1543



1544



1545

- 1543** 1 Dólar. 1928. 26,69 grs. AR. Tipo Paz. (Pequeños golpecitos). RARA. KM-150. **MBC+**..... **190,-**  
**1544** 2 1/2 Dólares. 1909. 4,18 grs. AU. Tipo Indio. Fr-120; KM-128. **EBC**..... **175,-**  
**1545** 2 1/2 Dólares. 1910. 4,18 grs. AU. Tipo Indio. Fr-120; KM-128. **EBC**..... **200,-**  
**1546** 2 1/2 Dólares. 1912. 4,18 grs. AU. Tipo Indio. Fr-120; KM-128. **EBC-**..... **175,-**



1547



1549



1551

- 1547** 5 Dólares. 1880. 8,33 grs. AU. Coronet Head. (Pequeños golpecitos). Fr-143; KM-101. **EBC-**..... **275,-**  
**1548** 5 Dólares. 1880. 8,32 grs. AU. Coronet Head. (Pequeños golpecitos). Fr-143; KM-101. **MBC+**..... **270,-**  
**1549** 5 Dólares. 1880-S. **SAN FRANCISCO**. 8,34 grs. AU. Coronet Head. (Pequeñas rayitas). Fr-145; KM-101. **EBC-**..... **275,-**  
**1550** 5 Dólares. 1881. 8,35 grs. AU. Coronet Head. Brillo original. Fr-143; KM-101. **EBC**..... **275,-**  
**1551** 5 Dólares. 1881. 8,32 grs. AU. Coronet Head. Fr-143; KM-101. **MBC+**..... **270,-**



1552

1554

1556

- 1552** 5 Dólares. 1882. 8,33 grs. AU. Coronet Head. Fr-143; KM-101. **EBC-**..... 275,-
- 1553** 5 Dólares. 1885. 8,33 grs. AU. Coronet Head. (Pequeños golpecitos). Fr-143; KM-101. **MBC+**..... 270,-
- 1554** 5 Dólares. 1886-S. SAN FRANCISCO. 8,34 grs. AU. Coronet Head. Restos de brillo original. Fr-145; KM-101. **EBC-**..... 275,-
- 1555** 5 Dólares. 1887-S. SAN FRANCISCO. 8,33 grs. AU. Coronet Head. Restos de brillo original. Fr-145; KM-101. **EBC-**..... 270,-
- 1556** 5 Dólares. 1893. 8,33 grs. AU. Coronet Head. Fr-143; KM-101. **EBC-**..... 275,-



1557

1559

1561

- 1557** 5 Dólares. 1895. 8,36 grs. AU. Coronet Head. (Pequeños golpecitos). Fr-143; KM-101. **EBC-/EBC**..... 275,-
- 1558** 5 Dólares. 1895. 8,34 grs. AU. Coronet Head. (Marquitas). Fr-143; KM-101. **MBC+**..... 260,-
- 1559** 5 Dólares. 1897. 8,34 grs. AU. Coronet Head. Restos de brillo original. Fr-143; KM-101. **EBC**..... 280,-
- 1560** 5 Dólares. 1898. 8,33 grs. AU. Coronet Head. (Probablemente ha estado en aro. Pequeños golpecitos). Fr-143; KM-101. **(MBC+)**..... 250,-
- 1561** 5 Dólares. 1899. 8,35 grs. AU. Coronet Head. Brillo original. Fr-143; KM-101. **EBC**..... 275,-
- 1562** 5 Dólares. 1900. 8,35 grs. AU. Coronet Head. Restos de brillo original. Fr-143; KM-101. **EBC**..... 280,-



1563

1565

1568

- 1563** 5 Dólares. 1900. 8,33 grs. AU. Coronet Head. (Pequeños golpecitos). Fr-143; KM-101. **MBC+**..... 270,-
- 1564** 5 Dólares. 1901. 8,32 grs. AU. Coronet Head. Fr-143; KM-101. **MBC+**..... 270,-
- 1565** 5 Dólares. 1901-S. SAN FRANCISCO. 8,32 grs. AU. Coronet Head. (Golpecito en canto). FR-143; KM-101. **MBC+**..... 240,-
- 1566** 5 Dólares. 1902-S. SAN FRANCISCO. 8,33 grs. AU. Coronet Head. Fr-145; KM-101. **MBC+**..... 270,-
- 1567** 5 Dólares. 1906-S. SAN FRANCISCO. 8,34 grs. AU. Coronet Head. (Pequeños golpecitos). Fr-145; KM-101. **EBC**..... 280,-
- 1568** 5 Dólares. 1906-D. DENVER. 8,34 grs. AU. Coronet Head, (Leves rayitas). Fr-147; KM-101. **MBC+**..... 270,-



1569

1570

1572

- 1569** 5 Dólares. 1907. 8,35 grs. AU. Coronet Head. Fr-143; KM-101. **EBC-**..... 275,-
- 1570** 5 Dólares. 1907-D. DENVER. 8,34 grs. AU. Coronet Head. (Leves golpecitos). Fr-147; KM-101. **EBC-**..... 275,-
- 1571** 5 Dólares. 1908. 8,35 grs. AU. Coronet Head. Fr-143; KM-101. **EBC-**..... 275,-
- 1572** 5 Dólares. 1908-D. DENVER. 8,32 grs. AU. Tipo Indio. Fr-151; KM-129. **EBC-**..... 275,-



1573



1575



1578

<b>1573</b>	<b>5 Dólares. 1909.</b> 8,33 grs. AU. Tipo Indio. Fr-148; KM-129. <b>EBC-</b> .....	<b>275,-</b>
<b>1574</b>	<b>5 Dólares. 1909.</b> 8,33 grs. AU. Tipo Indio. Fr-148; KM-129. <b>MBC+</b> .....	<b>270,-</b>
<b>1575</b>	<b>5 Dólares. 1909-S. SAN FRANCISCO.</b> 8,33 grs. AU. Tipo Indio. Fr-150; KM-129. <b>EBC-</b> .....	<b>250,-</b>
<b>1576</b>	<b>5 Dólares. 1909-D. DENVER.</b> 8,32 grs. AU. Tipo Indio. (Leves golpecitos). Fr-151; KM-129. <b>EBC-</b> .....	<b>275,-</b>
<b>1577</b>	<b>5 Dólares. 1910.</b> 8,32 grs. AU. Tipo Indio. Fr-148; KM-129. <b>EBC-</b> .....	<b>275,-</b>
<b>1578</b>	<b>5 Dólares. 1910.</b> 8,32 grs. AU. Tipo Indio. Fr-148; KM-129. <b>MBC+</b> .....	<b>230,-</b>



1579



1581



1583

<b>1579</b>	<b>5 Dólares. 1911.</b> 8,35 grs. AU. Tipo Indio. Fr-148; KM-129. <b>EBC.</b> .....	<b>285,-</b>
<b>1580</b>	<b>5 Dólares. 1911.</b> 8,35 grs. AU. Tipo Indio. Fr-148; KM-129. <b>MBC+/EBC-</b> .....	<b>270,-</b>
<b>1581</b>	<b>5 Dólares. 1911-S. SAN FRANCISCO.</b> 8,22 grs. AU. Tipo Indio. <b>MBC+/EBC-</b> .....	<b>275,-</b>
<b>1582</b>	<b>5 Dólares. 1912.</b> 8,32 grs. AU. Tipo Indio. Fr-148; KM-129. <b>EBC-</b> .....	<b>275,-</b>
<b>1583</b>	<b>5 Dólares. 1912-S. SAN FRANCISCO.</b> 8,32 grs. AU. Tipo Indio. Ceca muy poco visible. Fr-150; KM-129. <b>EBC-</b> .....	<b>280,-</b>
<b>1584</b>	<b>5 Dólares. 1913.</b> 8,37 grs. AU. Tipo Indio. Fr-148; KM-129. <b>EBC-</b> .....	<b>275,-</b>



1585



1586



1587

<b>1585</b>	<b>5 Dólares. 1915.</b> 8,30 grs. AU. Tipo Indio. Fr-148; KM-129. <b>EBC-</b> .....	<b>275,-</b>
<b>1586</b>	<b>10 Dólares. 1881.</b> 16,65 grs. AU. Coronet Head. (Pequeños golpecitos y rayitas). Fr-158; KM-102. <b>MBC+</b> .....	<b>550,-</b>
<b>1587</b>	<b>10 Dólares. 1892-S. SAN FRANCISCO.</b> 16,64 grs. AU. Coronet Head. (Pequeños golpecitos y leves rayitas). Fr-159; KM-102. <b>MBC+</b> .....	<b>550,-</b>



1588



1590

<b>1588</b>	<b>10 Dólares. 1894.</b> 16,69 grs. AU. Coronet Head. (Leves rayitas). Fr-158; KM-102. <b>EBC-</b> .....	<b>500,-</b>
<b>1589</b>	<b>10 Dólares. 1898.</b> 16,67 grs. AU. Coronet Head. (Pequeños golpecitos). Fr-158; KM-102. <b>EBC-</b> .....	<b>550,-</b>
<b>1590</b>	<b>10 Dólares. 1904-O. NEW ORLEANS.</b> 16,69 grs. AU. Coronet Head. (Pequeños golpecitos). Fr-159; KM-102. <b>EBC-/EBC.</b> .....	<b>550,-</b>



1591

**1591** 10 Dólares. 1908. 16,68 grs. AU. Tipo Indio. (Leves golpecitos). Fr-166; KM-130. **EBC**..... **550,-**



1592

**1592** 10 Dólares. 1910-D. DENVER. 16,70 grs. AU. Tipo Indio. (Rayitas). Fr-168; KM-130. **MBC+**..... **525,-**



1593

**1593** 10 Dólares. 1912. 16,60 grs. AU. Tipo Indio. (Descolgada). Fr-166; KM-130. **MBC-**..... **470,-**



1594

**1594** 10 Dólares. 1932. 16,69 grs. AU. Tipo Indio. Restos de brillo original. Fr-166; KM-130. **EBC**..... **540,-**



1595

**1595** 20 Dólares. 1878. 33,41 grs. AU. Coronet Head. (Leves marquitas). Brillo original. Fr-177; KM-74.3. **EBC**..... **1.150,-**



1596

**1596** 20 Dólares. 1878. 33,32 grs. AU. Coronet Head. (Pequeños golpecitos). Fr-177; KM-74.3. **MBC+**..... **1.100,-**



1597

**1597** 20 Dólares. 1878-S. SAN FRANCISCO. 33,30 grs. AU. Coronet Head. (Pequeños golpecitos). Fr-178; KM-74.3. **MBC/MBC+**..... **1.050,-**



1598

**1598** 20 Dólares. 1879. 33,38 grs. AU. Coronet Head. (Leves golpecitos). Restos de brillo original en reverso. Fr-177; KM-74.3. **EBC-/EBC**..... **1.100,-**



1599

**1599** 20 Dólares. 1880-S. SAN FRANCISCO. 33,32 grs. AU. Coronet Head. (Pequeños golpecitos). Fr-178; KM-74.3. **MBC+**..... **1.100,-**



1600

**1600** 20 Dólares. 1895-S. SAN FRANCISCO. 33,37 grs. AU. Coronet Head. (Pequeñas rayitas y golpecitos). Restos de brillo original. Fr-178; KM-74.3. **EBC**..... **1.100,-**





1601

1602

**1601** 20 Dólares. 1897. 33,38 grs. AU. Coronet Head. Brillo original. Fr-177; KM-74.3. **EBC/EBC+**..... 1.100,-

**1602** 20 Dólares. 1899. 33,39 grs. AU. Coronet Head. Restos de brillo original. Fr-177; KM-74.3. **EBC**..... 1.100,-



1603

1604

**1603** 20 Dólares. 1899-S. SAN FRANCISCO. 33,39 grs. AU. Coronet Head. (Rayitas y pequeños golpecitos). Fr-178; KM-74.3. **(MBC+)**..... 950,-

**1604** 20 Dólares. 1900. 33,40 grs. AU. Coronet Head. (Leves golpecitos). Restos de brillo original. Fr-177; KM-74.3. **EBC**..... 1.100,-



1605

1606

**1605** 20 Dólares. 1904. 33,39 grs. AU. Coronet Head. (Leves rayitas). Restos de brillo original. Fr-177; KM-74.3. **EBC**..... 1.100,-

**1606** 20 Dólares. 1904. 33,40 grs. AU. Coronet Head. (Leves golpecitos). Fr-177; KM-74.3. **EBC-**..... 1.050,-



1607

1608

**1607** 20 Dólares. 1904-S. SAN FRANCISCO. 33,40 grs. AU. Coronet Head. (Leves rayitas). Restos de brillo original. Fr-177; KM-74.3. **EBC-/EBC**..... 1.150,-

**1608** 20 Dólares. 1906-S. SAN FRANCISCO. 33,39 grs. AU. Coronet Head. Leves restos de brillo original. Bonita pieza. Fr-178; KM-74.3. **EBC/EBC+**..... 1.100,-



1609

1610

**1609** 20 Dólares. 1907. 33,37 grs. AU. Coronet Head. (Pequeños golpecitos). Fr-177; KM-74.3. **EBC-**..... **1.100,-**

**1610** 20 Dólares. 1910-S. SAN FRANCISCO. 33,38 grs. AU. Saint Gaudens. Fr-186; KM-131. **SC**..... **1.050,-**



1611

1612

**1611** 20 Dólares. 1910-S. SAN FRANCISCO. 33,41 grs. AU. Saint Gaudens. Fr-186; KM-131. **SC**..... **1.050,-**

**1612** 20 Dólares. 1910-S. SAN FRANCISCO. 33,42 grs. AU. Saint Gaudens. Fr-186; KM-131. **SC**..... **1.050,-**



1613

1614

**1613** 20 Dólares. 1910-D. DENVER. 33,38 grs. AU. Saint Gaudens. Restos de brillo. Fr-187; KM-131. **EBC/EBC+**..... **1.100,-**

**1614** 20 Dólares. 1911-D. DENVER. 33,36 grs. AU. Saint Gaudens. (Levisimos golpecitos). Restos de brillo original. Fr-187; KM-131. **EBC/EBC+**..... **1.100,-**



1615

1615A

**1615** 20 Dólares. 1924. 33,40 grs. AU. Saint Gaudens. Restos de brillo original. Fr-185; KM-131. **EBC+**..... **1.100,-**

**1615A** 20 Dólares. 1927. 33,39 grs. AU. Saint Gaudens. (Leves golpecitos). Restos de brillo original. Fr-185; KM-131. **EBC+**..... **1.100,-**

## Finlandia



**1616** 20 Markkaa. 1911-L. NICOLÁS II. 6,43 grs. AU. Ocupación Rusa. (Hojitas en reverso. Levísimas rayitas). KM-9.2. **EBC/EBC+**..... **350,-**

Francia



- 1617** Écu d'Or à la Couronne. CARLOS VI (1380-1422). Anv.: ✠KAROLVSxDELxGRACIAxFRANCORxVMxREX. Escudo con tres flores de lis coronado. Rev.: ✠XPCxVINCITxXxPCxREGNATxXPCxIMPERAT. Cruz floridelsada dentro de orla cuadrilobulada y coronas entre lóbulos. 3,95 grs. AU. Dup-369; Fr-291. **EBC**..... **750,-**
- 1618** 6 Libras. 1793-A (Año II). PARÍS. 29,38 grs. AR. MUY ESCASA. KM-624.1. **MBC**..... **200,-**



- 1619** Louis d'Or au Bandeau de Bearn. 1768. LUIS XV. PAU. 7,97 grs. AU. Marca de ceca: Vaca. (Rayitas). Probablemente descolgada. Cordoncillo irregular. Dup-1643; KM-513. **(MBC)**..... **350,-**
- 1620** 1 Franco. Año 12-A. BONAPARTE PRIMER CÓNsul. 4,92 grs. AR. Pátina. KM-659.1. **MBC+**..... **110,-**
- 1621** Lote 6 monedas 50 Céntimos y 1 Franco (5). III REPÚBLICA. AR. 50 Céntimos 1895-A y 1 Franco 1872-K pequeña, 1881-A, 1887-A, 1888-A y 1895-A. A EXAMINAR. KM-834.1, 822.1 (4), 822.2. **EBC- a EBC+**..... **120,-**



- 1622** 5 Francos. 1829-T. CARLOS X. NANTES. 24,94 grs. AR. (Levisimos golpecitos en canto). Brillo original. RARA ASÍ. KM-728.12. **EBC**..... **120,-**
- 1623** Lote 2 monedas 5 Francos. 1824-MA y 1849-A. LUIS XVIII y II REPÚBLICA. MARSELLA y PARÍS. AR. Restos de brillo original. KM-711.10, 756.1. **EBC**..... **75,-**
- 1624** 5 Francos. 1859-BB. NAPOLEÓN III. ESTRASBURGO. 1,61 grs. AU. ESCASA ASÍ. Fr-579; KM-787.2. **EBC**..... **90,-**
- 1625** Lote 2 monedas 5 Francos. 1859-BB y 1860-BB. NAPOLEÓN III. ESTRASBURGO. AU. (La de 1860 con rayitas). Fr-579; KM-787.2. **MBC+ y MBC**..... **100,-**
- 1626** 10 Francos. 1855-A. NAPOLEÓN III. PARÍS. 3,18 grs. AU. (Rayita en anverso). Fr-576a; KM-784.3. **MBC+**..... **100,-**
- 1627** 10 Francos. 1907. III REPÚBLICA. 3,23 grs. AU. Fr-597; KM-846. **MBC+**..... **100,-**
- 1628** 20 Francos. 1811-A. NAPOLEÓN EMPEREUR. PARÍS. 6,33 grs. AU. Fr-511; KM-695.1. **MBC**..... **225,-**

- 1629** Lote 2 monedas 20 Francos. 1807-A y 1812-A. NAPOLEÓN EMPEREUR. PARÍS. AU. Busto sin laurear y laureado. La de 1807 DROZ bajo el busto. (Rayas). A EXAMINAR. Fr-487a, 511. **BC+ y MBC-**..... **410,-**



1630

1631

1632

- 1630** 20 Francos. 1814-A. LUIS XVIII. 1ª RESTAURACIÓN. PARÍS. 6,42 grs. AU. Fr-525; KM-706.1. **MBC+**..... **210,-**
- 1631** 20 Francos. 1815-A. LUIS XVIII 1ª RESTAURACIÓN. PARÍS. 6,36 grs. AU. Fr-525; KM-706.1. **MBC+**..... **250,-**
- 1632** 20 Francos. 1815-W. LUIS XVIII. 1ª RESTAURACIÓN. LILLE. 6,41 grs. AU. Fr-528; KM-706.6. **MBC+**..... **225,-**
- 1633** Lote 2 monedas 20 Francos. 1824-A y 1848-A. LUIS XVIII y LUIS FELIPE I. PARÍS. AU. Fr-538, 560; KM-712.1, 750.1. **MBC**..... **410,-**



1634

1636

1639

- 1634** 20 Francos. 1850-A. II REPÚBLICA. PARÍS. 6,40 grs. AU. Fr-566; KM-770. **MBC+**..... **220,-**
- 1635** Lote 2 monedas 10 y 20 Francos. 1851-A. II REPÚBLICA. PARÍS. AU. Fr-566/67; KM-770, 762. **MBC+ y EBC-**..... **290,-**
- 1636** 20 Francos. 1852-A. LUIS NAPOLEÓN BONAPARTE. PARÍS. 6,43 grs. AU. Pieza tipo. Fr-568; KM-774. **MBC+**..... **225,-**
- 1637** Lote 2 monedas 20 Francos. 1858-A y 1863-BB. NAPOLEÓN III. PARÍS y ESTRASBURGO. AU. Sin laurear y laureado. Fr-573, 585; KM-781.1, 801.2. **MBC**..... **410,-**
- 1638** Lote 3 monedas 20 Francos. 1871-A, 1874-A y 1875-A. III REPÚBLICA. PARÍS. AU. Ángel. Fr-592; KM-825. **EBC a EBC-**..... **575,-**
- 1639** 20 Francos. 1877-A. III REPÚBLICA. PARÍS. 6,42 grs. AU. Ángel. (Leves golpecitos). Fr-592; KM-825. **MBC+**..... **210,-**



1640



1645

- 1640** Lote 3 monedas 20 Francos. 1876-A, 1877-A y 1878-A. III REPÚBLICA. PARÍS. AU. Ángel. Fr-592; KM-825. **EBC- a EBC**..... **575,-**
- 1641** Lote 3 monedas 20 Francos. 1879-A, 1886-A y 1887-A. III REPÚBLICA. PARÍS. AU. Ángel. Fr-592; KM-825. **EBC- a EBC**..... **575,-**
- 1642** Lote 3 monedas 20 Francos. 1889-A, 1890-A y 1891-A. III REPÚBLICA. PARÍS. AU. Ángel. Fr-592; KM-825. **EBC- a EBC**..... **575,-**
- 1643** Lote 3 monedas 20 Francos. 1893-A, 1894-A y 1895-A. III REPÚBLICA. PARÍS. AU. Ángel. Fr-592; KM-825. **EBC- a EBC**..... **575,-**
- 1644** Lote 3 monedas 20 Francos. 1896-A, 1897-A y 1898-A. III REPÚBLICA. PARÍS. AU. Ángel. Fr-592; KM-825. **EBC- a EBC**..... **575,-**
- 1645** Lote 2 monedas 20 Francos. 1878-A y 1907. III REPÚBLICA. PARÍS. AU. Ángel y Gallo. Fr-592, 596a; KM-825, 857. **EBC- y SC**..... **440,-**



1646

**1646** Lote 3 monedas 20 Francos. 1909, 1910 y 1914. III REPÚBLICA. AU. Gallo. A EXAMINAR. Fr-596a; KM-857. EBC- a SC..... **600,-**



1647

1648

1649

**1647** 40 Francos. 1811-A. NAPOLEÓN EMPEREUR. PARÍS. 12,80 grs. AU. Fr-505; KM-696.1. EBC-..... **450,-**  
**1648** 40 Francos. 1812-A. NAPOLEÓN EMPEREUR. PARÍS. 12,84 grs. AU. Fr-505; KM-696.1. MBC..... **500,-**  
**1649** 40 Francos. 1828-A. CARLOS X. PARÍS. 12,77 grs. AU. Fr-547; KM-721.1. MBC..... **390,-**



1650

1651

**1650** 40 Francos. 1835-A. LUIS FELIPE I. PARÍS. 12,77 grs. AU. Fr-557; KM-747.1. MBC-..... **390,-**  
**1651** 50 Francos. 1855-A. NAPOLEÓN III. PARÍS. 16,10 grs. AU. (Rayitas). Restos de brillo original. Fr-571; KM-785.1. EBC-..... **500,-**



1652

1653

**1652** 50 Francos. 1855-A. NAPOLEÓN III. PARÍS. 16,05 grs. AU. (Golpecito en canto). Restos de brillo original. Fr-571; KM-785.1. EBC..... **490,-**  
**1653** 50 Francos. 1857-A. NAPOLEÓN III. PARÍS. 16,10 grs. AU. Restos de brillo original. Fr-571; KM-785.1. EBC-..... **500,-**



1654

1655

**1654** 50 Francos. 1858-A. NAPOLEÓN III. PARÍS. 16,06 grs. AU. (Rayitas y golpecitos). Fr-571; KM-785.1. EBC-..... **500,-**  
**1655** 50 Francos. 1859-BB. NAPOLEÓN III. ESTRASBURGO. 16,10 grs. AU. (Pequeños golpecitos en anverso). Fr-572; KM-785.2. EBC..... **500,-**

## Grecia



1656

- 1656** 5 Dracmas. 1883-A. OTÓN. PARÍS. 22,26 grs. AR. Bonita pátina irregular. BONITA PIEZA. ESCASA. KM-20. **EBC-**..... **200,-**  
**1657** 20 Dracmas. 1884-A. (PARÍS). 6,44 grs. AU. Fr-18; KM-56. **MBC+**..... **240,-**

## Guinea Ecuatorial

- 1658** 15.000 Francos. 2000. 1000 grs. AR+AU. Ganadores de Medallas de Oro en Barcelona '92. KM-Pn31. **PROOF**..... **595,-**

## Gran Bretaña



1659

1660

- 1659** 3 Peniques. 1847. VICTORIA. 1,41 grs. AR. Brillo original. RARA. KM-730. **EBC+/SC-**..... **220,-**  
**1660** Lote 2 monedas 1/2 Soberano. 1842 y 1858. VICTORIA. AU. Fr-389b; KM-735.1. **BC+**..... **250,-**  
**1661** Lote 2 monedas 1/2 Soberano. 1871 y 1872. VICTORIA. AU. Con números debajo del escudo del reverso. Fr-389f; KM-735.2. **MBC- a BC+**..... **250,-**  
**1662** Lote 2 monedas 1/2 Soberano. 1883 y 1885. VICTORIA. AU. Fr-389e; KM-735.1. **BC+ y MBC-**..... **250,-**  
**1663** Lote 2 monedas 1/2 Soberano. 1883 y 1894. VICTORIA. 3,96 y 1,95 grs. AU. (Leves golpecitos). Fr-389e, 397; KM-735.1, 784. **MBC+ y EBC-**..... **260,-**  
**1664** Lote 2 monedas 1/2 Soberano. 1884 y 1896. VICTORIA. 3,95 y 3,98 grs. AU. (Las dos con soldadura, sirvieron de botón. Rayitas). Fr-389a, 397; KM-735.1, 784. **(MBC y MBC+)**..... **240,-**



1665

1667



1668

- 1665** Lote 2 monedas 1/2 Soberano. 1899 y 1903. VICTORIA y EDUARDO VII. 3,94 y 3,96 grs. AU. Fr-397, 401; KM-784, 804. **MBC+**..... **260,-**  
**1666** Lote 2 monedas 1/2 y 1 Soberano. 1900 y 1906. VICTORIA y EDUARDO VII. AU. Fr-397, 400; KM-784, 805. **MBC y MBC+**..... **350,-**  
**1667** 1/2 Soberano. 1914. JORGE V. 3,98 grs. AU. Fr-405; KM-819. **EBC-**..... **120,-**  
**1668** Soberano. 1820. JORGE III. 7,86 grs. AU. ESCASA. Fr-371; KM-674. **MBC-**..... **300,-**



1669

1670

1672

- 1669** Soberano. 1857. VICTORIA. 7,96 grs. AU. Fr-387e; KM-736.1. **MBC+**..... **250,-**
- 1670** Soberano. 1898. VICTORIA. 7,94 grs. AU. (Pequeños golpecitos). Fr-397; KM-785. **MBC+**..... **250,-**
- 1671** Lote 2 monedas Soberano. 1891 y 1900. VICTORIA. AU. Fr-392, 396; KM-767, 785. **MBC+**..... **480,-**
- 1672** Soberano. 1900. VICTORIA. 7,97 grs. AU. (Leves golpecitos). Fr-397; KM-785. **MBC+**..... **250,-**



1673

1674

1675

- 1673** Soberano. 1907. EDUARDO VII. 7,96 grs. AU. (Leves golpecitos). Fr-400; KM-805. **MBC+**..... **250,-**
- 1674** Soberano. 1909. EDUARDO VII. 7,96 grs. AU. Fr-400; KM-805. **EBC-**..... **250,-**
- 1675** Soberano. 1966. ISABEL II. 7,99 grs. AU. Fr-417; KM-908. **EBC/EBC+**..... **250,-**



1676

1677

- 1676** Soberano. 2017. 7,98 grs. AU. Bicentenario de la acuñación de Soberanos. En lujoso estuche original con certificado. Tirada máxima: 10.500 piezas. **PROOF**..... **550,-**
- 1677** 5 Libras. 1887. VICTORIA. 39,53 grs. AU. (Golpecitos en canto). Fr-390; KM-769. **MBC+**..... **1.200,-**



1678

1679

Haití

- 1678** 25 Céntimos. AN-14 (1817). 2,19 grs. AR. A. Petion. MUY ESCASA. KM-15.2. **EBC**..... **160,-**

Holanda

- 1679** Lote 2 monedas 10 Gulden. 1875 y 1897. GUILLERMO III y GUILLERMINA I. AU. Fr-342, 346; KM-105, 118. **EBC**..... **420,-**
- 1680** Lote 2 monedas 10 Gulden. 1917 y 1925. GUILLERMINA. AU. Fr-349, 351; KM-149, 162. **SC**..... **420,-**



1681

1682

1683

- 1681** 10 Gulden. 1925. GUILLERMINA. 6,71 grs. AU. Fr-351; KM-162. SC-..... **200,-**
- 1682** 10 Gulden. 1926. GUILLERMINA. 6,71 grs. AU. Fr-351; KM-162. SC-..... **200,-**
- 1683** 10 Gulden. 1933. GUILLERMINA. 6,71 grs. AU. Fr-351; KM-162. SC-..... **210,-**



1684

1685

1686

- 1684** Ducado. 1928. GUILLERMINA. 3,49 grs. AU. (Leves rayitas). Fr-352; KM-83.1. EBC..... **110,-**

Hungría

- 1685** 8 Forint-20 Francos. 1882-KB. FRANCISCO JOSÉ I. KREMnitz. 6,43 grs. AU. Fr-243; KM-467. EBC-..... **210,-**
- 1686** 20 Coronas. 1897-KB. FRANCISCO JOSÉ I. KREMnitz. 6,77 grs. AU. Restos de brillo original. Fr-250; KM-486. EBC..... **210,-**

Irán



1687

1688

1689

- 1687** 1/2 Pahlavi. 1338 S.H. (1959). SHAH REZA PAHLEVI. 4,07 grs. AU. Fr-102; KM-1161. EBC+..... **100,-**
- 1688** Pahlavi. 1324 S.H. (1945). SHAH REZA PAHLEVI. 8,10 grs. AU. Fr-97; KM-1148. EBC..... **260,-**
- 1689** Pahlavi. 1339 S.H. (1960). SHAH REZA PAHLEVI. 8,13 grs. AU. Fr-101; KM-1162. EBC+..... **260,-**



1690

1691

Islas Cook

- 1690** 25 Dólares. 1998. 155,5 grs. AR. Olimpiada Sidney 2000 : Triathlon. Tirada 3.000 piezas. KM-932. PROOF..... **95,-**

Estados Italianos

- 1691** 5 Liras. 1829. CARLOS FÉLIX. CERDEÑA. 24,93 grs. AR. (Pequeños golpecitos). KM-116.2. MBC+..... **70,-**





1692

1693

**1692** Lote 2 monedas 20 Liras. 1849-P y 1858-P. CARLO ALBERTO y VÍCTOR MANUEL II. CERDEÑA. AU. Marca de Ceca: Ancla. A EXAMINAR. Fr-1143, 1147; C-115.1, 126.1. **MBC-** a **MBC**..... **400,-**

**1693** 20 Liras. 1861-B. VÍCTOR MANUEL II. CERDEÑA. TURÍN. 6,43 grs. AU. Marca de ceca: Cabeza de águila. Fr-1146; C-126.2. **MBC**..... **200,-**



**1694** 2 Escudos (Da 2 Scudi), 1693-ITC. GÉNOVA. 76,3 grs. AR. Virgen con niño sobre nube. (Descolgada). Ligera pátina. RARA. KM-82; Dav-553. **MBC+**..... **900,-**



1695



1696

**1695** 3 Centesimi. 1811-M. NAPOLEÓN BONAPARTE. REINO DE NAPOLEÓN. MILÁN. 6,05 grs. AE. C-2.2. **EBC**..... **70,-**

**1696** 20 Francos Marengo. Año 9 (1800). REPÚBLICA DEL PIEMONTE. 6,32 grs. AU. El Marengo es una moneda de 20 Francos acuñada por la República Subalpina para conmemorar la victoria de Napoleón Bonaparte contra los austriacos el 14 de Junio de 1800. (Rayitas y descolgada). C-5; Fr-1172. **MBC-**..... **250,-**



**1697** 5 Liras. 1848-V. VENEZIA. 24,83 grs. AR. Acuñación Revolucionaria. (Pequeños golpecitos). Pátina. C-186. **MBC**..... **125,-**

## Italia



- 1698** 20 Liras. 1873-M BN. VÍCTOR MANUEL II. MILÁN. 6,44 grs. AU. Fr-13; KM-10.3. **MBC**..... **200,-**
- 1699** Lote 2 monedas 20 Liras. 1881-R y 1882-R. HUMBERTO I. ROMA. AU. Fr-21; KM-21. **EBC a EBC+**..... **390,-**
- 1700** Lote 2 monedas 20 Liras. 1863-T BN y 1882-R. VÍCTOR MANUEL II y HUMBERTO I. TURÍN y ROMA. AU. Fr-11, 21; KM-10.1, 21. **EBC- y EBC**..... **425,-**



## Japón

- 1701** 2 Bu (Ni Bu). S/F (1868-1869). MUTSUHITO. 3,03 grs. AU+AR. C-21d. **EBC-**..... **120,-**
- 1702** 2 Bu (Ni Bu). S/F (1868-1869). MUTSUHITO. 3,03 grs. AU+AR. C-21d. **MBC+**..... **120,-**

## Luxemburgo

- 1703** 20 Francos. 1963. BRUSELAS. 6,42 grs. AU. Centenario Luxemburgo. X-M2b. **SC**..... **200,-**
- 1704** 20 Francos. 1964. BRUSELAS. 6,41 grs. AU. Coronación Gran Duque Juan. Tirada 200 piezas. X-M4b. **SC**..... **225,-**

## México



- 1705** 8 Reales. 1822. MÉXICO. J.M. 26,91 grs. AR. Agustín I Iturbide. Tipo cuello largo. (Pequeños golpecitos y rayitas). Ligera pátina irregular. BELLA. ESCASA. KM-309. **(MBC+)**..... **100,-**
- 1706** 8 Reales. 1858. GUANAJUATO. P.F. 26,58 grs. AR. Resellos de Tailandia dudosos. (Golpecito en canto). KM-377.8. **(MBC+)**..... **60,-**
- 1707** 1 Peso. 1914. DURANGO (Cuencame). 22,57 grs. AR. Acuñación Revolucionaria. Muera Huerta. ESCASA. KM-621. **MBC**..... **100,-**



1708



1709



- 1708 8 Escudos. 1851. GUANAJUATO. P.F.** 26,72 grs. AU. Acuñación floja en parte, normal en estas piezas. (Pequeñas rayitas). Fr-72; KM-383.7. **MBC+/MBC.**..... **850,-**
- 1709 8 Escudos. 1867. MÉXICO. C.H.** 26,94 grs. AU. Acuñación algo floja en parte en reverso, normal en estas piezas. Restos de brillo original. Fr-64; KM-383.9. **MBC+.**..... **850,-**



1710



1711



1712



- 1710 10 Pesos. 1959.** 8,36 grs. AU. Hidalgo. Reacuñación (Restrike). Fr-166R; KM-473. **SC.**..... **260,-**
- 1711 20 Pesos. 1918.** 16,61 grs. AU. Calendario Azteca. Fr-171; KM-478. **EBC.**..... **490,-**
- 1712 20 Pesos. 1921/11.** 16,65 grs. AU. Calendario Azteca. (Leves rayitas). Fr-171; KM-478. **EBC-.**..... **550,-**



1713



1714



- 1713 20 Pesos. 1959.** 16,65 grs. AU. Calendario Azteca. Reacuñación (Restrike). Fr-171R; KM-478. **EBC+.**..... **500,-**
- 1714 50 Pesos. 1944.** 41,62 grs. AU. Centenario Independencia. Fr-172; KM-481. **EBC+.**..... **1.300,-**



- 1715 50 Pesos. 1946.** 41,62 grs. AU. Centenario Independencia. (Rayitas). Fr-172; KM-481. **SC-.**..... **1.350,-**



1716



1717

Mombasa

**1716** 1 Rupia. 1888-H. 11,62 grs. AR. Compañía Británica de África Oriental. Bonita pátina irregular. KM-5. **MBC+**..... **75,-**

Paquistán

**1717** 1.000 Rupias. 1977. 8,97 grs. AU. Cumbre Islámica. Tirada máxima: 400 piezas. MUY ESCASA. Fr-3; KM-50. **PROOF**..... **300,-**

Perú



1718



1719



1720

**1718** 1 Libra. 1965-ZBR. LIMA. Z.B.R. 7,96 grs. AU. (Limpiada). Fr-73; KM-207. **(EBC)**..... **240,-**

**1719** 1 Libra. 1967-BBR. LIMA. 7,97 grs. AU. Fr-73; KM-207. **SC**..... **260,-**

**1720** 20 Soles. 1951. LIMA. 9,36 grs. AU. Brillo original. Fr-80; KM-229. **SC-**..... **280,-**



1721



1722



**1721** 50 Soles. 1969. 33,41 grs. AU. Tirada: 403 piezas. Fr-77; KM-219. **SC**..... **1.500,-**

**1722** 100 Soles. 1959. LIMA. 46,73 grs. AU. Tirada: 4.710 piezas. Fr-78; KM-231. **SC**..... **1.750,-**



1723



1724



**1723** 100 Soles. 1962. LIMA. 46,68 grs. AU. Fr-78; KM-231. **SC**..... **1.800,-**

**1724** 100 Soles. 1965. LIMA. 46,71 grs. AU. Fr-78; KM-231. **SC**..... **1.700,-**



1725

1726

**1725** 100 Soles. 1965. 46,72 grs. AU. IV Centenario ceca de Lima. Fr-83; KM-243. **SC**..... **1.400,-**

Polonia

**1726** 3 Grosze. 1831-KG. VARSOVIA. 8,02 grs. AE. Levantamiento de Noviembre. RARA. Kopicki- 2745. **MBC+**..... **200,-**

Portugal



1727

1728

1729

**1727** Real Branco (Bolhão). JUAN I (1385-1433). LISBOA. 3,38 grs. Ve. Con punto sobre corona. (Acuñación floja en parte). Gomes-52.02. **(MBC+)**..... **60,-**

**1728** Espadim (4 Reais Brancos). ALFONSO V (1451-1481). LISBOA. Anv.: ✠ADIVTORVM:NOSTRVM:IN:NO. Rev.: ✠ALFONSVS:DEI - :GRACIE:REGIS; 1,65 grs. AR. (Acuñación algo floja en parte de leyenda). Gomes-23.02 var. Leyenda. **MBC+**..... **75,-**

**1729** Vinten. MANUEL I (1495-1521). OPORTO. Anv.: ✠MANVUELES:P:R:P:ET:A:D:GINE. M gótica coronada, debajo P. Rev.: ✠EMANUEL:P:R:P:ET:A:D:GINE. Armas de Portugal entre dos roeles. 1,36 grs. AR. Gomes-30.06. **MBC**..... **50,-**



1730

1731

**1730** 400 Reis. 1835. MARIA II. 14,56 grs. AR. KM-403.2. **EBC-**..... **75,-**

**1731** 400 Reis. 1835. MARÍA II. 14,39 grs. AR. Pátina. KM-403.2. **MBC+**..... **100,-**



1732

1733

**1732** 500 Reis. 1909/8. MANUEL II. 12,52 grs. AR. Sobrefecha muy clara. (Leves golpecitos en anverso). KM-547. **EBC-/EBC**..... **50,-**

**1733** 500 Reis. 1910. MANUEL II. 12,39 grs. AR. (Levisimos golpecitos en anverso). Brillo original. KM-556. **EBC-/SC**..... **75,-**

**1734** Serie 3 monedas 200, 500 y 1.000 Reis. 1898. CARLOS I y AMELIA. AR. 400 aniversario Descubrimiento de la India. Restos de brillo original. KM-537, 538, 539. **EBC a SC**..... **100,-**



1735

**1735** 1.000 Reis. 1910. MANUEL II. 25,1 grs. AR. Centenario Guerra Peninsular. KM-558. **MBC+**..... **130,-**

**1736** 2.000 Reis. 1715. JUAN V. 5,18 grs. AU. Gomes-97.02; KM-183. **MBC**..... **650,-**



1737

1738

**1737** 1/2 Peça (3200 Reis). 1827. PEDRO IV. 7,15 grs. AU. Tirada 1713 piezas. RARA. Fr-135 ;KM-379. **MBC+**..... **1.500,-**

**1738** Peça (6.400 Reis). 1835. MARÍA II. 14,27 grs. AU. Brillo original. Bonita pieza. ESCASA. Fr-141; KM-407. **EBC+**..... **1.100,-**

## Rumania



1739

1740

**1739** 20 Lei. 1890-B. CAROL I. BUCAREST. 6,42 grs. AU. (Golpecito en canto). Fr-3; KM-20. **MBC+**..... **225,-**

**1740** 20 Lei. 1944. MIGUEL I. 6,54 grs. AU. Reyes Rumanos. Fr-21; X-M13. **SC-**..... **230,-**

## Rusia



1741

1742

1743

**1741** 1 Rublo. 1878-СІІБ НФ. ALEJANDRO II. SAN PETERSBURGO. 20,61 grs. AR. Restos de brillo original. Y-25. **EBC-**..... **125,-**

**1742** 5 Rublos. 1899-Г Ф3. NICOLÁS II. 4,27 grs. AU. Fr-180; Y-62. **MBC+**..... **150,-**

**1743** 10 Rublos. 1899-AT. NICOLÁS II. 8,55 grs. AU. Fr-179; Y-64. **MBC+**..... **275,-**



1744



1745



1746

- 1744 Chervonetz (10 Rublos). 1976.** 8,64 grs. AU. Fr-181a; Y-85. **SC**..... **275,-**
- 1745 Chervonetz (10 Rublos). 1977-MMJI.** 8,53 grs. AU. Fr-181a; Y-85. **EBC+**..... **275,-**
- 1746 Chervonets (10 Rublos). 1981-MMJI** 8,57 grs. AU. Fr-181a; Y-85. **EBC+**..... **275,-**

## Sudáfrica



1747



1748



1749



- 1747 1 Libra. 1894.** 7,95 grs. AU. Carro con un tirador. Fr-2; KM-10.2. **MBC+**..... **260,-**
- 1748 Soberano. 1927-SA. JORGE V.** 7,98 grs. AU. (Pequeño golpecito en gráfila del anverso). Fr-5; KM-21. **EBC-**..... **250,-**



1750



1751



- 1749 2 Rand. 1962.** 7,97 grs. AU. Fr-11; KM-64. **SC**..... **260,-**
- 1750 Krugerrand. 1979.** 33,96 grs. AU. Fr-B1; KM-73. **SC**..... **1.100,-**

## Suecia

- 1751 Riksdaler. 1777-OL. GUSTAVO III.** 29,38 grs. AR. Pátina irregular. Dav-1735; KM-514. **MBC+**..... **150,-**

## Suiza



1752



1753



- 1752 40 Batzen. (1816). BERNA.** 28,69 grs. AR. Resellado sobre un Ecu 1784-L de Luis XVI MBC-. Pátina irregular. KM-181. **(MBC)**..... **200,-**
- 1753 5 Francos. 1874-B. BERNA.** 24,96 grs. AR. Helvetía. ESCASA. KM-11. **MBC/MBC+**..... **110,-**



1754

1755

- 1754** Lote 2 monedas 5 Francos. 1923-B y 1926-B. BERNA. 24,88 y 24,91 grs. AR. (1923 Pequeños golpecitos). KM-37 y 38. **MBC y EBC**..... **100,-**
- 1755** 5 Francos. 1939-B. BERNA. 14,93 grs. AR. VI Centenario Batalla de Laupen. ESCASA. KM-42. **SC-**..... **175,-**



1756

1757

1760

- 1756** 10 Francos. 1922-B. BERNA. 3,22 grs. AU. Fr-504; KM-36. **EBC-**..... **120,-**
- 1757** 20 Francos. 1883. 6,44 grs. AU. (Leve golpecito en gráfila del reverso). Fr-495; KM-31.1. **EBC-**..... **200,-**
- 1758** Lote 2 monedas 20 Francos. 1883. AU. (Una con golpecito en canto). Fr-495; KM-31.1. **MBC+**..... **400,-**
- 1759** Lote 3 monedas 20 Francos. 1889-B, 1895-B y 1896-B. BERNA. AU. A EXAMINAR. Fr-495; KM-31.3. **MBC+ a EBC**..... **600,-**
- 1760** 20 Francos. 1898-B. BERNA. 6,43 grs. AU. Fr-499; KM-35.1. **EBC**..... **200,-**
- 1761** Lote 2 monedas 20 Francos. 1890-B y 1902-B. BERNA. AU. Fr-495, 499; KM-31.3, 35.1. **MBC+ y EBC**..... **420,-**



1762

1764

- 1762** 5 Francos. 1879. FESTIVAL DE TIRO: BASILEA. AR. (Leves golpecitos). KM-s14. **EBC**..... **100,-**
- 1763** Lote 2 monedas 5 Francos. 1874 y 1881. FESTIVAL DE TIRO: SAINT GALLEN y FRIBURGO. AR. KM-S12, S15. **EBC-** y **EBC**..... **150,-**
- 1764** 5 Francos. 1881. FESTIVAL DE TIRO: FRIBURGO. 24,97 grs. AR. (Leves rayitas de limpieza). Restos de brillo original. KM-S15. **EBC+**..... **100,-**

## Túnez



- 1765** 20 Francos. 1309 dH / 1892-A. PARÍS. 6,43 grs. AU. Protectorado francés. Fr-12; KM-227. **MBC+**..... **200,-**



# Turquía



1766

1767

1768

<b>1766</b>	100 Kurush. 1255 d.H./13. ABDUL MEJID (1839-1861 d.C.). 6,98 grs. AU. Fr-120; KM-679. <b>MBC</b> .....	<b>225,-</b>
<b>1767</b>	100 Kurush. 1255 d.H./15. ABDUL MEJID. 7,13 grs. AU. Fr-120; KM-679. <b>MBC</b> .....	<b>225,-</b>
<b>1768</b>	100 Kurush. 1255 d.H./16. ABDUL MEJID. 7,08 grs. AU. Fr-120; KM-679. <b>MBC</b> .....	<b>225,-</b>
<b>1769</b>	100 Kurush. 1255 d.H./19. ABDUL MEJID. 7,05 grs. AU. Fr-120; KM-679. <b>MBC-/MBC</b> .....	<b>220,-</b>



1770

1771

1772

<b>1770</b>	100 Kurush. 1255 d.H./21. ABDUL MEJID. 7,03 grs. AU. Fr-120; KM-679. <b>MBC-/MBC</b> .....	<b>220,-</b>
<b>1771</b>	100 Kurush. 1277 d.H./1. ABDUL AZIZ (1861-1876 d.C.). 7,10 grs. AU. Fr-127; KM-696. <b>MBC</b> .....	<b>225,-</b>
<b>1772</b>	100 Kurush. 1277 d.H./2. ABDUL AZIZ. 7,09 grs. AU. Fr-127; KM-696. <b>MBC</b> .....	<b>225,-</b>
<b>1773</b>	100 Kurush. 1277 d.H./3. ABDUL AZIZ. 7,06 grs. AU. Fr-127; KM-696. <b>MBC</b> .....	<b>225,-</b>



1774

1775

1776

<b>1774</b>	100 Kurush. 1277 d.H./4. ABDUL AZIZ. 7,12 grs. AU. Fr-127; KM-696. <b>MBC/MBC+</b> .....	<b>230,-</b>
<b>1775</b>	100 Kurush. 1277 d.H./7. ABDUL AZIZ. 7,22 grs. AU. (Golpecito en gráfila del reverso). Fr-127; KM-696. <b>EBC-</b> .....	<b>230,-</b>
<b>1776</b>	100 Kurush. 1277 d.H./9. ABDUL AZIZ. 7,19 grs. AU. Fr-127; KM-696. <b>MBC+</b> .....	<b>225,-</b>
<b>1777</b>	100 Kurush. 1277 d.H./10. ABDUL AZIZ. 7,15 grs. AU. Fr-127; KM-696. <b>MBC/MBC+</b> .....	<b>225,-</b>
<b>1778</b>	100 Kurush. 1277 d.H./11. ABDUL AZIZ. 7,15 grs. AU. Fr-127; KM-696. <b>MBC</b> .....	<b>225,-</b>



1779

1780

1781

<b>1779</b>	100 Kurush. 1293 d.H./2. ABDUL HAMID II (1876-1909 d.C.). 7,08 grs. AU. Fr-138; KM-725. <b>MBC-</b> .....	<b>220,-</b>
<b>1780</b>	100 Kurush. 1293 d.H./31. ABDUL HAMID II. 7,19 grs. AU. Fr-143; KM-730. <b>EBC-</b> .....	<b>230,-</b>
<b>1781</b>	100 Kurush. 1293 d.H./32. ABDUL HAMID II. 7,18 grs. AU. (Leves rayitas de limpieza). Fr-143; KM-730. <b>(EBC-)</b> .....	<b>225,-</b>
<b>1782</b>	100 Kurush. 1293 dH/34. ABDUL HAMID II. 7,21 grs. AU. (Royita en reverso). Fr-143; KM-730. <b>EBC</b> .....	<b>230,-</b>



- 1783** 100 Kurush. 1923/23. 7,21 grs. AU. İsmet Ononu. Fr-215; KM-854. **EBC**..... **230,-**
- 1784** 50 Kurush. 1966. 3,48 grs. AU. Kemal Atatürk. Moneda de Lujo. (Levísimas rayitas). Fr-211; KM-871. **EBC-**..... **100,-**
- 1785** Lote 2 monedas 50 y 100 Kurush. 3,49 y 7,22 grs. AU. Kemal Atatürk. 50 Kurush 1969 y 100 Kurush 1923/45. Fr-211, 205; KM-871, 855. **SC**..... **350,-**
- 1786** 250 Kurush. 1923/41. 18 grs. AR. Kemal Atatürk. Tirada: 349 piezas. Fr-204; KM-857. **EBC**..... **525,-**



- 1787** Serie 4 monedas 25, 100, 250 y 500 Kurush. 1970. 1,76+7,01+17,54+35,12 = 61,43 grs. AU. Kemal Atatürk. Moneda de Lujo. Fr-208/210, 212; KM-870, 872/874. **EBC a SC**..... **1.800,-**

## Vaticano



- 1788** 5 Liras. 1870-R. PIO IX. ROMA. 24,73 grs. AR. Año XXV. (Leves rayitas). KM-1385. **EBC-/EBC**..... **90,-**
- 1789** Medalla Año VIII Pontificado. (1663). ALEJANDRO VII. Rev.: PRIMA SEDES FIDEI REGVLA ECCLESIAE FVNDAMENTVM. Catedral de San Pedro en el Vaticano. 35,53 grs. AR. (Leves golpecitos). ESCASA. **EBC-**..... **150,-**

## Venezuela

- 1790** Lote 2 monedas 10 Bolívares. 1930. 3,20 grs. AU. Simón Bolívar. Fr-6; Y-31. **EBC+**..... **210,-**



- 1791** 20 Bolívares. 1880. BRUSELAS. 6,41 grs. AU. Simón Bolívar. Fr-5; Y-32. **MBC+/EBC-**..... **210,-**
- 1792** 20 Bolívares. 1905. PARÍS. 6,45 grs. AU. Simón Bolívar. Fr-5c; Y-32. **EBC**..... **225,-**



1793



1794

- 1793** 20 Bolívares. 1911. PARÍS. 6,44 grs. AU. Simón Bolívar. (Leves golpecitos en anverso). Fr-5c; Y-32. **EBC**..... 210,-
- 1794** 20 Bolívares. 1912. PARÍS. 6,45 grs. AU. Simón Bolívar. Fr-5c; Y-32. **EBC**..... 210,-
- 1795** Lote 2 monedas 20 Bolívares. 1911 y 1912. PARÍS. AU. Simón Bolívar. Fr-5c; Y-32. **EBC**..... 420,-
- 1796** Lote 3 monedas 20 Bolívares. 1910, 1911 y 1912. PARÍS. AU. Simón Bolívar. Restos de brillo. Fr-5c; Y-32. **EBC a EBC+**..... 630,-



1797



1798

- 1797** 100 Bolívares. 1887. 32,19 grs. AU. Simón Bolívar. (Pequeños golpecitos y leves rayitas). Fr-2; Y-34. **EBC-**..... 1.100,-
- 1798** 100 Bolívares. 1887. 32,18 grs. AU. Simón Bolívar. (Pequeños golpecitos). Fr-2; Y-34. **MBC+**..... 1.050,-



- 1799** 100 Bolívares. 1889. 32,20 grs. Simón Bolívar. (Pequeños golpecitos). Fr-2; Y-34. **EBC-**..... 1.100,-

## Yemen



- 1800** 10 Riyals. 1975. 35,19 grs. AR. Olimpiada Montreal'76. Tirada 4.000 piezas. RARA. KM-16. **PROOF**..... 150,-



Lote / lot 1801

## Lotes y colecciones extranjero

- 1801 Lote 11 monedas españolas e inglesas.** Peso total 124,90 grs. AU. Monedas españolas: 1/2 Escudo 1808 Proclamación Madrid Fernando VII, 1 Escudo 1792 Madrid M.F. Carlos IV, 2 Escudos 1793/2 Madrid M.F. Carlos IV, 4 Escudos 1788 Madrid M. y 8 Escudos 1804/3 Nuevo Reino J.J. Carlos IV. Monedas inglesas: 1/4 Guineas 1718 Jorge I (KM-555), 1/2 Guineas 1806 Jorge III (KM-650), 1/2 Guineas 1788 (KM-608), 1 Guineas 1790 Jorge III (KM-609), 2 Guineas 1748 Jorge II (KM-589) y 5 Guineas 1670 Carlos II (KM-430.1). Pequeña colección antigua presentada en joyero dorado con tapa de cristal. (Varias piezas sirvieron de joya). Muy interesante. IMPRESCINDIBLE EXAMINAR. VARIAS PIEZAS RARAS. **RC a EBC-**..... **6.000,-**
- 1802 Lote 27 monedas tipo duro y 4 medallas. 1758 a 1916. PAÍSES EUROPEOS.** AR. Acumulación con intención coleccionística de moneda de plata de países europeos. Destaca moneda de Portugal y Austria con la presencia de 2 Florines bodas de plata de Francisco José I y Elisabeth, 3 medallas Francia. IMPRESCINDIBLE EXAMINAR. **MBC a EBC+**..... **650,-**
- 1803 Lote 36 monedas tipo duro. s. XIX. PAÍSES EUROPEOS.** AR. Acumulación con intención coleccionística de moneda de plata de países europeos. Destaca la presencia de moneda de Francia, Holanda, Italia, Portugal o Grecia. IMPRESCINDIBLE EXAMINAR. **MBC- a EBC+**..... **500,-**
- 1804 Lote 46 monedas y 1 Jetón. Siglo XX. ALEMANIA, ANDORRA, CANADÁ, FILIPINAS, FRANCIA, JAMAICA, MÉXICO, SEYCHELLES y USA.** AR (33), CuNi, AE, Cu, Zn, etc. Incluye: 5 Dólares Jamaica 1973 Manley en AR, 18x 5 y 2x 20 Marcos Alemania 1971 a 1978 en AR, 50 Piso 1977 Filipinas Inauguración Ceca en AR, 5 monedas 5 Pesos a 10 Onza México todas en AR, Serie 3 monedas 1/4 a 1 Dólar 1976-5 USA Bicentenario en AR y estuche, 2x 1 Dólar 1983 y 1987 Canadá en AR y estuches, Serie 7 monedas Seychelles 1972, 5 monedas y 2 medallas Andorra 1983 a 1992 y Jetón Heros Buonaparte Francia (Finales siglo XVIII-XIX). Destacan: Schmachtaler (1921), Alemania 'Jetón de la vergüenza Negra' anti francés (AE plateado) y Schraube-Thaler 1860 (1991) Nassau en AR (Moneda de fantasía con rosca y desplegable con imágenes en el interior). IMPRESCINDIBLE EXAMINAR. **La mayoría SC o PROOF**..... **200,-**
- 1805 Lote 50 monedas. s. XX.** AR. Acumulación con intención coleccionística de moneda de plata de módulo mediano y pequeño. Destaca la presencia de moneda Europea, en especial Dinamarca y Noruega. Contiene 2 medallas. IMPRESCINDIBLE EXAMINAR. **MBC- a SC**..... **400,-**
- 1806 Lote 540 monedas aprox. 1858 a 1979. VARIOS PAÍSES DE TODO EL MUNDO.** AR, Al, Br, CuNi, etc. Destaca: 1 Rupia África Oriental Alemana 1910-J en AR, 2 Marcos Saxony 1902-E Muerte príncipe Alberto en AR, 5 Marcos Alemania 1959-D Escasa en AR, 1 Centavo USA 1864 Rara en EBC-, 50 monedas 1/2 Dólar USA Tipo Kennedy 1964 a 1978 en album específico, 6 series Israel 1948 a 1972, 1 y 2 1/2 Gulden Antillas Holandesas 1963 y 1964 en AR, etc. También incluye GROSSO de Giovanni Soranza VENECIA (1312-1324) MBC. **MBC- a PROOF**..... **350,-**
- 1807 Lote centenares de monedas.** AE, AR, Cuni. Restos final de colección. La mayoría moneda extranjera de muchos países diferentes (USA, Borneo Británico, Vaticano, Francia...), también incluye bronzes romanos y españoles y alguna réplica o falsa. IMPRESCINDIBLE EXAMINAR. **RC a SC**..... **400,-**

## Billetes españoles



- 1808 Obligación 1.000 Francos. 25 Marzo 1869. CARLOS VII PRETENDIENTE. AMSTERDAM.** (Levisimas manchitas). ESCASO. Ed-194. **SC**..... **600,-**



1809 200 €



1825 100 €



1823 110 €



1827 90 €



1828 150 €



1833 200 €



1837 200 €



1838 150 €

**1809 Prueba de anverso 50 Escudos. 31 Diciembre 1871.** Gonzalo Fernández de Córdoba. En cartulina blanca, sin firmas, color azul, sepia y negro. (Doble por matriz. Leve manchita. 2 puntos de aguja). MUY RARA. Ed-249P. **SC-**..... **200,-**



1810



1811

**1810 25 Pesetas. 1 Junio 1889.** Goya. (tres pliegues). BUEN EJEMPLAR. ESCASO. Ed-297. **EBC-**..... **1.000,-**

**1811 25 Pesetas. 1 Junio 1889.** Goya. (Leves reparaciones). Ed-297. **MBC-**..... **500,-**



1812



1813

**1812 25 Pesetas. 24 Julio 1893.** Jovellanos. (Reparaciones y roturas). Ed-300. **MBC-**..... **600,-**

**1813 50 Pesetas. 1 Enero 1884.** Mendizábal. (Margenes algo recortados, muy leve reparación en margen inferior). ESCASO. Ed-283. **MBC+**..... **1.000,-**



1814



1815

**1814 50 Pesetas. 24 Julio 1893.** Jovellanos. (Restaurado). MUY ESCASO. Ed-301. **(MBC+)**..... **600,-**

**1815 50 Pesetas. 25 Noviembre 1899.** Quevedo. Serie C. (Restaurado). ESCASO. Ed-307a. **(MBC+)**..... **600,-**



**1816** 100 Pesetas. 1 Enero 1884. Mendizábal. BUEN EJEMPLAR. ESCASO. Ed-284. EBC-.....1.300,-

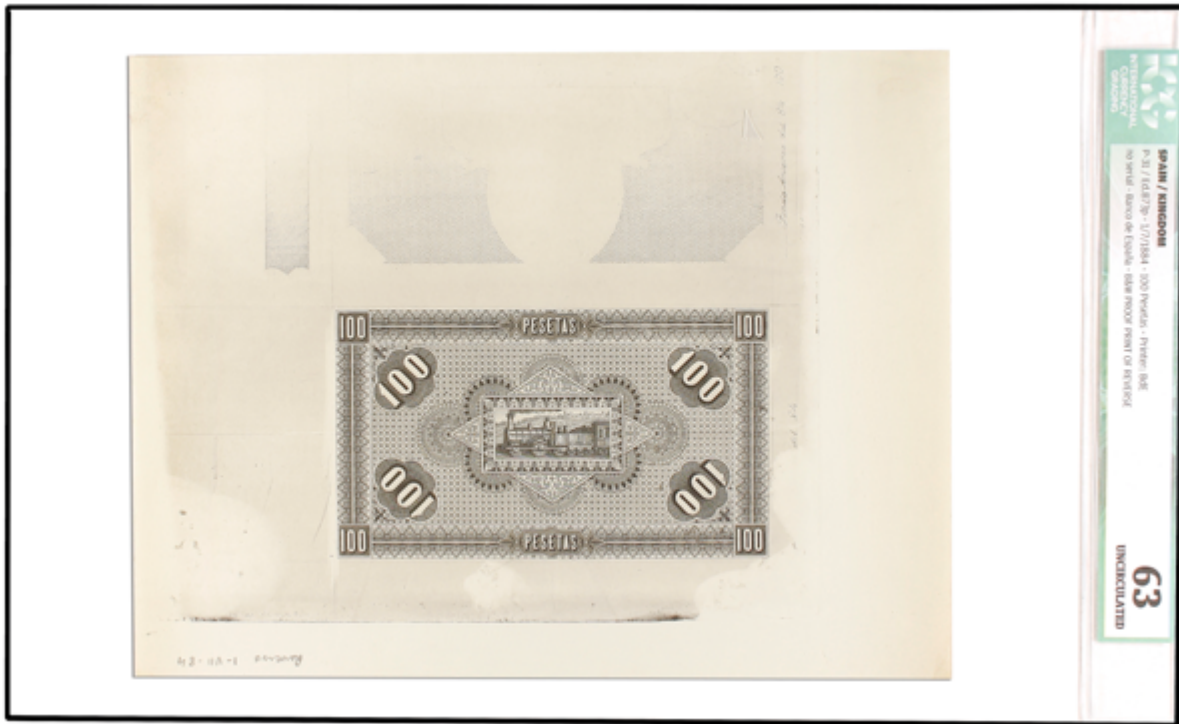

**1817** Prueba de reverso de 100 Pesetas. 1 Julio 1884. Prueba calcográfica de maestro grabador en negro de reverso de 100 Pesetas de Alejandro Mon y Pidal. Anotaciones de época de los talleres de grabación. No existe referencia en la colección del Banco de España. Encapsulado por ICG (nº 20150112P18184N18205) como 63 UNCIRCULATED. EXTREMADAMENTE RARA. SC.....750,-



1818



1819

**1818** 100 Pesetas. 1 Octubre 1886. Goya. (Leves reparaciones). MUY ESCASO. Ed-294. EBC-.....1.500,-

**1819** 100 Pesetas. 1 Junio 1889. Goya. (Pequeñas reparaciones). ESCASO. Ed-299. MBC+.....1.200,-





**1820** 100 Pesetas. 24 Junio 1898. Jovellanos. (Pequeñas reparaciones, esquina inferior derecha reparada). ESCASO. Ed-305. **MBC+**.....**1.000,-**

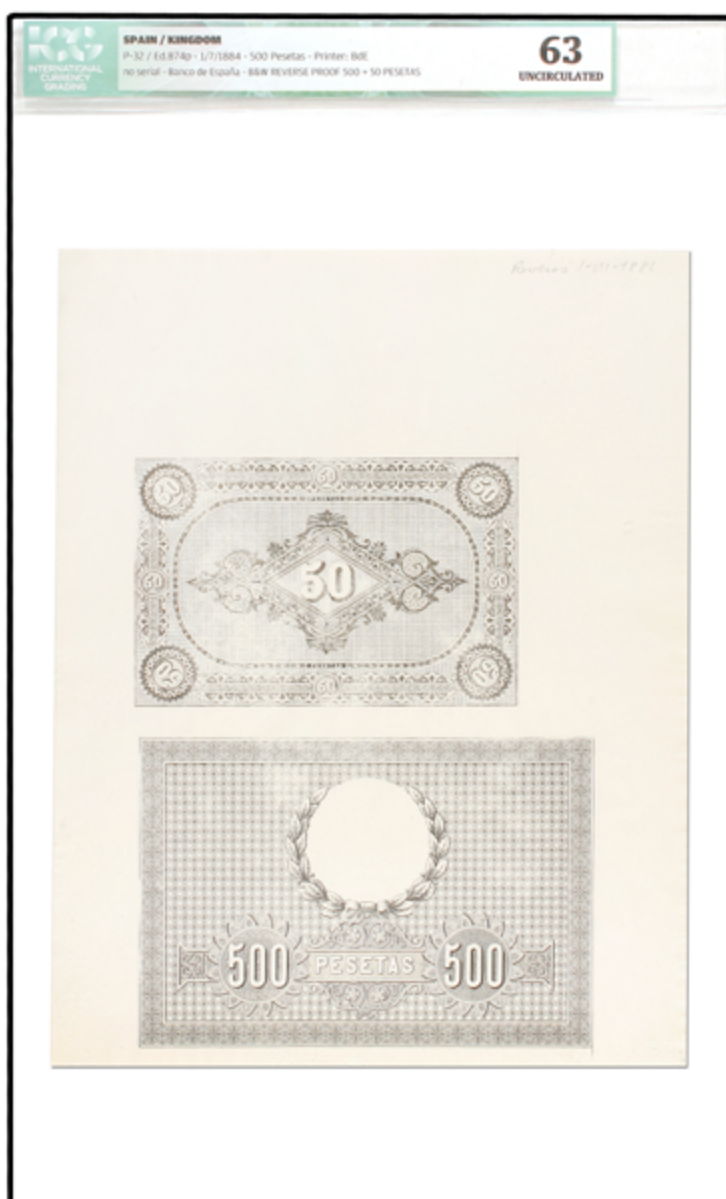

**1821** Prueba de Reverso de 50 y 500 Pesetas. 1 Julio 1884. Prueba calcográfica de maestro grabador en negro de reverso de 50 Pesetas de Bravo Murillo y 500 Pesetas del Conde de Floridablanca. Anotaciones de época de los talleres de grabación. No existe referencia en la colección del Banco de España. Encapsulado por ICG (nº 20150112P18186N18207) como 63 UNCIRCULATED. EXTREMADAMENTE RARA. **SC**.....**750,-**

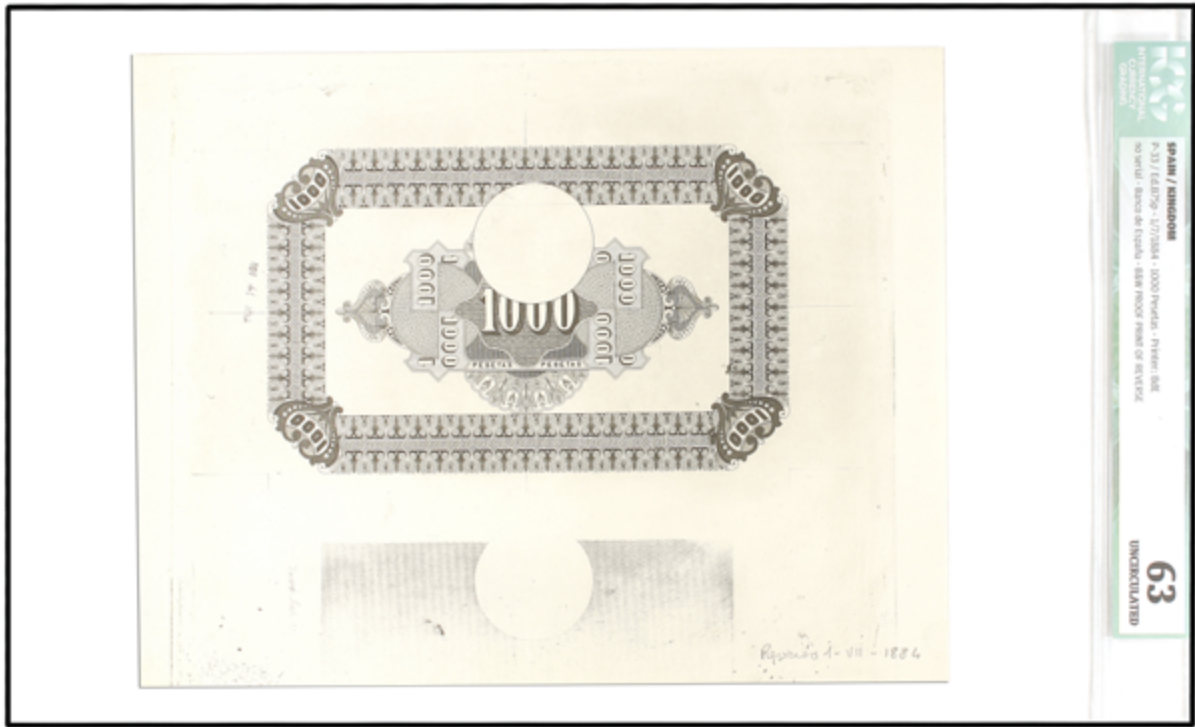

- 1822 Prueba de Reverso de 1.000 Pesetas. 1 Julio 1884.** Prueba calcográfica de maestro grabador en negro de reverso de 1.000 Pesetas del Marqués de la Ensenada. Anotación de época en margen inferior derecho de los talleres de grabación. No existe referencia en la colección del Banco de España. Encapsulado por ICG (nº 20150112P18185N18206) como 63 UNCIRCULATED. EXTREMADAMENTE RARA. **SC**..... **750,-**
- 1823 Prueba de Anverso 100 Pessetes. 23 Abril 1925. EMPRÈSTIT DE CATALUNYA. ESTAT CATALÀ.** Emprèstit Pau Claris. Diseñado por Miguel Soldevila y firmado por Francesc Macià. (Levísima rotura en margen. Papel ligeramente amarillento por el tiempo). **SC**..... **110,-**



- 1824 Serie 4 Emprèstits 25, 100, 500 y 1.000 Pessetes. 23 Abril 1925. EMPRÈSTIT DE CATALUNYA. ESTAT CATALÀ.** Emprèstits Pau Claris. Diseñados por Miquel Soldevila y firmados por Francesc Macià en nombre del Gobierno Provisional de Catalunya. Emisión destinada a sufragar los gastos de la acción armada preparada por Francesc Macià (Fets de Prats de Molló). Los bonos eran de 25, 100, 500 y 1.000 Pessetes y la emisión de unos 9 millones. Fue repartida entre grupos de catalanes emigrados a América y simpatizantes de Estat Català en el interior de Catalunya. (Papel ligeramente amarillento por el tiempo). **SC- a SC**..... **600,-**

- 1825** Prueba de Reverso 25 Pesetas. 1 Diciembre 1908. Precintado y garantizado por PCGS (Nº 709865.62/37464769) como Uncirculated 62 Details. (Agujero y manchitas). Ed-NE 14Pb. (SC-)..... **100,-**



1826



1829

- 1826** 50 Pesetas. 19 Marzo 1905. Echegaray. (Leves reparaciones). MUY ESCASO. Ed-312. (EBC-)..... **900,-**
- 1827** 50 Pesetas. 24 Septiembre 1906. Serie C. Ed-315a. EBC..... **90,-**
- 1828** 50 Pesetas. 15 Julio 1907. Catedral de Burgos. Sello en seco GOBIERNO PROVISIONAL DE LA REPUBLICA en margen superior izquierdo. Ed-338. EBC+..... **150,-**
- 1829** 100 Pesetas. 1 Mayo 1900. Quevedo. Serie E. (Restaurado). RARO. Ed-308a. (MBC)..... **800,-**



- 1830** Lote 2 billetes 100 Pesetas. 15 Julio 1907. Catedral de Sevilla. Pareja correlativa. Ed-320. EBC+..... **500,-**
- 1831** 100 Pesetas. 15 Julio 1907. Catedral de Sevilla. (Puntos de aguja). Ed-320. MBC+..... **60,-**



1832



1834

- 1832** 500 Pesetas. 28 Enero 1907. (Leves reparaciones). MUY ESCASO. Ed-316. (MBC+)..... **1.000,-**
- 1833** 500 Pesetas. 15 Julio 1907. Alcázar de Segovia. (Rayita de tinta en esquina superior izquierda del reverso). ESCASO. Ed-321. MBC+..... **200,-**
- 1834** 500 Pesetas. 15 Julio 1907. Alcázar de Segovia. (Pliegue vertical planchado). ESCASO. Ed-321. MBC+..... **300,-**





- 1835** 1.000 Pesetas. 10 Mayo 1907. Ángel. (Pliegue vertical planchado, dos puntos de aguja en margen inferior central). MUY RARO. Ed-317. **EBC-**.....**3.000,-**



- 1836** 1.000 Pesetas. 15 Julio 1907. Palacio Real de Madrid. (Leves reparaciones). ESCASO. Ed-322. **MBC+**.....**400,-**
- 1837** 1.000 Pesetas. 15 Julio 1907. Palacio Real de Madrid. (Roturas). ESCASO. Ed-322. **MBC-**.....**200,-**
- 1838** 25 Pesetas. 12 Octubre 1926. San Francisco Xavier. Serie B. Precintado y garantizado por PCGS (nº 697894.58/36774998) como 58 Choice AU. Ed-325a. **EBC+**.....**150,-**
- 1839** Lote 2 billetes 25 Pesetas. 15 Agosto 1928. Calderón de la Barca. Sin Serie. Pareja correlativa. Precintados y garantizados por PCGS (nº 697905.58/36774963 y 697905.58/36774964) como 58 Choice UNC. Ed-328. **EBC+**.....**275,-**
- 1840** Lote 20 billetes 25 Pesetas. 15 Agosto 1928. Calderón de la Barca. Serie E. Todos correlativos. Ed-353. **SC**.....**50,-**
- 1841** Lote 50 billetes 25 Pesetas. 15 Agosto 1928. Calderón de la Barca. Serie E. Todos correlativos. Ed-353. **SC**.....**100,-**
- 1842** 25 Pesetas. 15 Agosto 1928. Calderón de la Barca Serie D. Sello tampón BANCO DE ESPAÑA/1938/ LEGÍTIMO. Ed-353; LB-137. **MBC+**.....**85,-**
- 1843** 50 Pesetas. 17 Mayo 1927. Alfonso III. Sello tampón REPÚBLICA ESPAÑOLA. Ed-332. **EBC**.....**50,-**
- 1844** Lote 20 billetes 50 Pesetas. 15 Agosto 1928. Velázquez. Serie E. Todos correlativos. Ed-354. **SC**.....**50,-**
- 1845** Lote 50 billetes 50 Pesetas. 15 Agosto 1928. Velázquez. Serie E. Todos correlativos. Ed-354. **SC**.....**100,-**
- 1846** 100 Pesetas. 1 Julio 1925. Felipe II. Sin Serie. Precintado y garantizado por PCGS (Nº 703716.58/37474140) como Choice AU 58. (Dos puntos de aguja). Ed-323. **EBC**.....**80,-**

- 1847** Lote 10 billetes 100 Pesetas. 1 Julio 1925. Felipe II. Serie F. Todos correlativos. Ed-350. **SC**..... **70,-**
- 1848** Lote 15 billetes 100 Pesetas. 1 Julio 1925 y 25 Abril 1931. 5x Felipe II. Serie A, B (2) y C (2). Los 5 con resello ESTADO ESPAÑOL-BURGOS MBC-. 10x Fernandez de Córdoba EBC a SC-. A EXAMINAR. Ed-410 y 360. **MBC-a SC-**..... **175,-**
- 1849** 500 Pesetas. 24 Julio 1927. Isabel 'La Católica'. Nº 1.244.453. Precintado y garantizado por PCGS (nº 699972.58/37724345) como Choice AU. Ed-327. **EBC+**..... **175,-**
- 1850** Lote 3 billetes 500 Pesetas. 15 Agosto 1928. Cardenal Cisneros. Trío correlativo. Ed-356. **SC**..... **100,-**



1851



1853

- 1851** 1.000 Pesetas. 1 Julio 1925. Carlos I. Precintado y garantizado por PCGS (nº 619823.64/36775022) como 64 Choice UNC Details. (Levisimos puntos de aguja reparados). Ed-351. **SC**..... **300,-**
- 1852** Lote 100 billetes 5 Pesetas. 1935. Certificado de Plata. Serie G. (Levisima manchita del tiempo en margen). Ed-363a. **SC**..... **200,-**
- 1853** 25 Pesetas. 31 Agosto 1936. Sorolla. Serie A. Precintado y garantizado por PCGS (nº 686754.67/37233742) como 67 SUPERB GEM UNC OPQ. Excepcional calidad, máxima reconocida por PCGS y PMG para estos billetes. Ed-367a. **SC**..... **300,-**



- 1854** Lote 2 billetes 25 Pesetas. 31 Agosto 1936. Sorolla. Serie A. Pareja correlativa. Precintado y garantizado por PCGS (nº 686754.67/37233741 y 686754.67/37233742) como 67 SUPERB GEM UNC OPQ. Excepcional calidad, máxima reconocida por PCGS y PMG para estos billetes. Ed-367a. **SC**..... **600,-**
- 1855** 25 Pesetas. 31 Agosto 1936. Sorolla. Serie A. (Pequeña perforación en la parte inferior). Ed-367a. **SC-**..... **125,-**
- 1856** 25 Pesetas. 31 Agosto 1936. Sorolla. Serie A. (Leve pliegue en esquina superior izquierda). Ed-367a. **SC-**..... **150,-**
- 1857** 25 Pesetas. 31 Agosto 1936. Sorolla. Serie A. (Leves dobleces en esquinas y leve rotura en margen superior). Apresto original. Ed-367a. **EBC-**..... **75,-**
- 1858** 50 Pesetas. 22 Julio 1935. Ramón y Cajal. Serie A. Ed-366a. **SC**..... **175,-**



- 1859 Lote 2 billetes 50 Pesetas. 22 Julio 1935. Ramón y Cajal. Serie A. Pareja correlativa. Ed-366a. SC..... 350,-
- 1860 Lote 2 billetes 100 Pesetas. 25 Abril 1931. Fernández de Córdoba. Pareja correlativa. Ed-360. SC..... 50,-
- 1861 Lote 3 billetes 100 Pesetas. 25 Abril 1931. Fernández de Córdoba. Trío correlativo. Ed-360. SC..... 70,-
- 1862 Lote 3 billetes 500 Pesetas. 25 Abril 1931. Elcano. Trío correlativo. Ed-361. SC..... 75,-



- 1863 500 Pesetas. 7 Enero 1935. Hernán Cortés. Precintado y garantizado por PCGS (n° 699777.67/37233755) como 67 SUPERB GEM UNC OPQ. Excepcional calidad, máxima reconocida por PCGS y PMG para este billete. Ed-365. SC.0..... 800,-



- 1864 Lote 2 billetes 500 Pesetas. 7 Enero 1935. Hernán Cortés. Pareja correlativa. Precintados y garantizados por PCGS (n° 699777.67/37233756 y 699777.67/37233757) como 67 SUPERB GEM UNC OPQ. Excepcional calidad, máxima reconocida por PCGS y PMG para estos billetes. Ed-365. SC..... 1.600,-



1858 175 €



1866 250 €



N.º 117326

Plas. 5



N.º 117327

Plas. 5



1874 200 €



1878 200 €



1876 200 €



1879 120 €



1880 100 €





- 1865** Lote 2 billetes 500 Pesetas. 7 Enero 1937. Hernán Cortés. Pareja correlativa. (Leves arrugas en esquinas). Ed-365. SC-..... **750,-**
- 1866** 500 Pesetas. 7 Enero 1935. Hernán Cortés. (Leve perforación en esquina superior derecha y mancha del tiempo en margen). Apresto original. Ed-365. EBC+..... **250,-**



- 1867** 1.000 Pesetas. 25 Abril 1931. Zorrilla. (Leves sombras en margen superior). Ed-362. SC..... **500,-**



1868



1869

- 1868** Lote 2 billetes 1.000 Pesetas. 25 Abril 1931. Zorrilla. Pareja correlativa. (Leves sombras en margen superior). Ed-362. SC..... **800,-**
- 1869** Lote 2 billetes 1.000 Pesetas. 25 Abril 1931. Zorrilla. Pareja correlativa. RARO ASÍ. Ed-362. SC..... **1.500,-**
- 1870** Lote 66 billetes de 25 a 1.000 Pesetas. 1906 a 1931. 25 Pesetas (14), 50 Pesetas (17), 100 Pesetas (34) y 1.000 Pesetas. Destacan 25, 50 y 100 Pesetas 1907. IMPRESCINDIBLE EXAMINAR. BC- a EBC..... **200,-**

## Guerra Civil



- 1871** Serie 10 billetes 25 (2), 40 (2), 50 Céntimos (2), 1 (2) y 2 Pesetas (2). 1937. CONSEJO DE ASTURIAS Y LEÓN. Una pareja correlativa de cada valor, total cinco parejas correlativas. MUY RAROS ASÍ. Ed-394, 395, 396, 397, 398. **SC- a SC**..... **1.000,-**
- 1872** Lote 2 billetes 5 Pesetas. 1 Enero 1937. EL BANCO DE ESPAÑA. BILBAO. Serie A. Antefirma Banco Urquijo Vascongado. Pareja correlativa. Precintados y garantizados por PCGS (nº 699987.65/37724357 y 699987.65/37724358) como 65 Gem UNC OPQ. Ed-386f. **SC**..... **100,-**
- 1873** Lote 13 billetes 5 (4), 25 (4) y 50 Pesetas (5). 1 Enero 1937. EL BANCO DE ESPAÑA. BILBAO. A EXAMINAR. Ed-388a, b, c, d, 385a, b, c, f, 389a, b, c (3). **MBC+ a SC-**..... **110,-**
- 1874** 500 Pesetas. 1 Enero 1937. EL BANCO DE ESPAÑA. BILBAO. Antefirma Banco de Comercio. Sin matrices. Ed-NE26c. **SC**..... **200,-**



1875



1877

- 1875** 2,50 Pessetes. 25 Setembre 1936. GENERALITAT DE CATALUNYA. Número de serie en negro. (Leves arruguitas). RARO EN ESTA CALIDAD. Ed-372. **SC-**..... **400,-**
- 1876** 2,50 Pesetas. 25 Setembre 1936. GENERALITAT DE CATALUNYA. Numeración en rojo. (Pequeñas arruguitas). RARÍSIMO EN ESTA CALIDAD. Ed-372a. **EBC**..... **200,-**
- 1877** 50 Pesetas. Septiembre 1937. EL BANCO DE ESPAÑA. GIJÓN. Sin numeración y con matriz. (Pequeñas manchitas del tiempo). RARO. Ed-NE33. **SC**..... **900,-**
- 1878** Prueba de Reverso 100 Pesetas. 01/09/1937. EL BANCO DE ESPAÑA. GIJÓN. Ni Edifil ni Filabo catalogan pruebas para este billete. Ed-Tipo 399. **SC**..... **200,-**
- 1879** 100 Pesetas. Septiembre 1937. EL BANCO DE ESPAÑA. GIJÓN. Sin numeración y con matriz. Ed-399a. **SC**..... **120,-**

## Estado Español

- 1880** Lote 4 billetes 1 Peseta. 28 Febrero 1938. Serie D y E. Parejas correlativas. Ed-427a. **SC- y SC**..... **100,-**
- 1881** Lote 5 billetes 1 Peseta. 1 Junio 1940. Hernán Cortés. Sin Serie. Dos parejas correlativas. Ed-441. **EBC+ a SC**..... **100,-**
- 1882** Lote 7 billetes 1 Peseta. 4 Septiembre 1940. Carabela. Serie E. Correlativos. (Algunos con leves arruguitas). Ed-442a. **SC- y SC**..... **75,-**

- 1883** Lote 11 billetes 1 Peseta. 4 Septiembre 1940. Carabela. Serie E. Algunos correlativos. (Algunos con leves arruguitas). A EXAMINAR. Ed-442a. **SC- y SC**..... **100,-**
- 1884** Lote 24 billetes 1 Peseta. 1938 a 1953. Pequeña colección de parejas correlativas de Estado Español con altas calidades. Destaca la presencia de la pareja 1 Peseta 1 Junio 1940 Hernán Cortés serie B. IMPRESCINDIBLE EXAMINAR. **SC- a SC**..... **300,-**



- 1885** Lote 2 billetes 2 Pesetas. 12 Octubre 1937. Catedral de Burgos. Serie A. Pareja correlativa. Precintados y garantizados por PCGS (nº 690174.64/37728369 y 690174.66/37728371) como 64 Choice UNC y 66 Gem UNC OPQ. MUY ESCASOS ASÍ. Ed-426. **SC**..... **700,-**
- 1886** 2 Pesetas. 12 Octubre 1937. Catedral de Burgos. Serie A. Ed-426. **SC**..... **200,-**



1887



1893



1894

- 1887** 5 Pesetas. 21 Noviembre 1936. Ed-417. **MBC+**..... **400,-**
- 1888** 5 Pesetas. 21 Noviembre 1936. (Reparaciones y manchitas). Ed-417. **MBC-**..... **250,-**
- 1889** Lote 2 billetes 5 Pesetas. 18 Julio 1937. Portabella. Serie C. Pareja correlativa. Ed-424a. **EBC**..... **100,-**
- 1890** 5 Pesetas. 18 Julio 1937. FALSO de ÉPOCA. Portabella. Dos taladros y tampón de FALSO en reverso. Serie G. Ed-424a sim. **BC+**..... **45,-**
- 1891** Lote 2 billetes 5 Pesetas. 13 Febrero 1943. Isabel 'La Católica'. Sin Serie. Pareja correlativa. RAROS ASÍ. Ed-446. **SC**..... **250,-**
- 1892** Lote 12 billetes 2 (2) y 5 (10) Pesetas. 1938 a 1951. Contiene 6 parejas correlativas de Estado Español con altas calidades. Destaca la presencia de la pareja 5 Pesetas 10 Agosto 1938 Burgos serie B y 12 Abril 1947 Séneca serie B. IMPRESCINDIBLE EXAMINAR. **SC- a SC**..... **200,-**
- 1893** 10 Pesetas. 21 Noviembre 1936. (Pequeñas manchitas). Ed-418. **MBC**..... **650,-**
- 1894** 10 Pesetas. 21 Noviembre 1936. Ed-418. **MBC-**..... **350,-**
- 1895** 100 Pesetas. 17 Noviembre 1970. Falla. Serie 6P. ERROR: Diferente numeración en el mismo billete. Ed-472c. **SC-**..... **70,-**



1889 100 €



1891 250 €



1888 250 €



1886 200 €

	Spain / Banco De Espana	<b>64</b> Choice UNC 690168.64/3759711
	Pick# 142a 1951 500 Pesetas Wtnk: Laureate head S/N:B8240304 Printer:FNMT	



1902 100 €



1897 200 €



1896 200 €



1899 150 €

- 1896** 500 Pesetas. 9 Enero 1940. Juan de Herrera. Ed-439. EBC-.....200,-
- 1897** 500 Pesetas. 15 Noviembre 1951. Benlliure. Serie B. Precintado y garantizado por PCGS (nº 690168.64/37750711) como Choice UNC 64. Ed-460a. SC.....200,-



- 1898** 1.000 Pesetas. 21 Noviembre 1936. Alcázar de Toledo. Serie A. Ed-423. SC.....2.500,-
- 1899** 1.000 Pesetas. 9 Enero 1940. Murillo. (Leves manchitas de óxido). Ed-440. EBC-.....150,-



- 1900** 1000 Pesetas. 4 Noviembre 1949. Ramón de Santillán. Precintado y garantizado por PCGS (nº 674644.64/37464762) como Choice 64 UNC. Ed-458. SC.....550,-
- 1901** Lote 2 billetes 1.000 Pesetas. 4 Noviembre 1949. Ramón de Santillán. Pareja correlativa. (Pequeñas arrugas). Ed-458. SC.....500,-
- 1902** 1.000 Pesetas. 17 Septiembre 1971. Echegaray. Serie 3J. ERROR: Diferente numeración correlativa en el mismo billete. Ed-474c. EBC-.....100,-

## Juan Carlos I

- 1903** Muestra 1.000 Pesetas. 23 Octubre 1979. Pérez Galdós. Numeración 0 000 000. MUESTRA estampillado en rojo. Número de control 328 en negro. (Margen izquierdo guillotinado). Ed-477M. SC.....125,-
- 1904** 1.000 Pesetas. 23 Octubre 1979. Pérez Galdós. Serie 2I. ERROR: falta de impresión en reverso, tan solo está impreso el fondo verde claro. (Arrugas). Ed-477a. SC-.....75,-
- 1905** Lote 11 billetes 25 a 5.000 Pesetas. 1948 a 1992. Contiene 5 parejas correlativas con altas calidades. La mayoría de Estado Español. Destaca la presencia de la pareja 100 Pesetas 1948 Bayeu serie A. IMPRESCINDIBLE EXAMINAR. EBC+ a SC.....250,-
- 1906** Lote 22 billetes 25 a 5.000 Pesetas. 1940 a 1992. Pequeña colección de parejas correlativas con altas calidades. La mayoría de Estado Español. Destaca la presencia de la pareja 100 Pesetas 1946 Goya serie B. IMPRESCINDIBLE EXAMINAR. EBC+ a SC.....350,-

## Billetes locales Guerra Civil



- 1907 Colección de pruebas y originales de todos los tipos. C.M. de REUS.** Con cuatro originales a tinta (13 x 30 cm aprox.): anverso de la Peseta de Fortuny de la emisión de Abril (a la que se han sobrepegado recortes con la fecha y firmas de la emisión de Julio); los 50 Céntimos de Pere Mata; los 25 Céntimos de Joaquim Mª Bartrina, y el reverso común. Retratos a tinta de los trece personajes restantes, en la forma (ovalada) y tamaño que prefija la orla a la que van destinados; el de Antoni Soler i Clariana va acompañado de la fotografía que sirvió de modelo. Además, cinco pruebas de imprenta sueltas en negro sobre blanco, y tres tiras de tres billetes distintos en negro, azul sobre papel amarillento y bicolor, respectivamente. Conjunto evidentemente único, muy completo y cuidado. IMPRESCINDIBLE EXAMINAR. **SC**..... **4.500,-**
- 1908 1 Pesseta. Aj. De VIELLA.** Cartón azul. MUY RARO. AT-2752. **EBC**-..... **70,-**
- 1909 Lote 7 billetes.** BELLVEI (2), BESCANO, BIGUES, BORGES DEL CAMP (2), CAPÇANES. Todos clasificados como R en Turro. A EXAMINAR. RAROS. AT-387B, 388, 430, 437, 496, 497, 650. **MBC- a EBC**..... **120,-**
- 1910 Lote 8 billetes.** ALBONS, ALCOVER, ARBECA, ASPA, BAGES D'EN SELVES, BARBENS, BARBERA DE LA CONCA (2). Todos clasificados como R en Turro. A EXAMINAR. RAROS. AT-72, 85, 164F, 244A, 265B, 294, 300, 301B. **MBC- a EBC+**..... **150,-**
- 1911 Lote 9 billetes.** ULTRAMORT (2), VALLGORGUINA, VIDRERES (2), VILADECAYALLS, VILALLER, VILALLONGA DEL CAMP, VILOVI D'ONYAR. Todos clasificados como R en Turro. A EXAMINAR. RAROS. AT-2622, 2623A, 2677, 2738C, 2739, 2770A, 2799, 2807, 2897. **MBC- a EBC**..... **160,-**
- 1912 Lote 10 billetes.** SEGURIES DE TER, SUBIRATS, TIANA (2), TORRELAMEU, TORRELLES DE LLOBREGAT (2), TORROELLA DE MONTGRÍ (2), TOSSA. Todos clasificados como R en Turro. A EXAMINAR. RAROS. AT-2311, 2408, 2463, 2464, 2549, 2555B, 2556B, 2562C, 2563, 2588. **MBC- a EBC**..... **170,-**



1903 125 €



1912 170 €



1904 75 €



1910 150 €



1911 160 €



1913 230 €

- 1913 Lote 38 billetes, 2 Fichas Cooperativas y 3 monedas.** 38 billetes locales Guerra Civil. Todos menos uno, catalanes, destaca 25 Céntimos Les Preses y 50 Céntimos Lloret de Mar. Dos fichas cooperativas: Valor 25 SAVARÍN-CASA DE PROSTITUTAS-BARCELONA (L-1049) y 10 Céntimos SIA (SOLIDARIDAD INTERNACIONAL ANTIFASCITA), 3 monedas África Occidental Británica, Sudáfrica y Australia 1898 a 1916 AR y AE (2). A EXAMINAR. **MBC- a SC**..... **230,-**
- 1914 Lote 104 billetes.** Incluye 88 Billetes locales guerra civil, 9 billetes época Alfonso XIII y II República, y 7 billetes Estado Español. Destacan 5 Ptas. 1937 Portabella, 3x C.M. de Reus o Fonts de Sacalm. En álbum. A EXAMINAR. **BC a SC**..... **250,-**
- 1915 Lote 110 billetes.** Todos diferentes. En álbum. A EXAMINAR. **MBC- a SC**..... **230,-**
- 1916 Lote 118 billetes.** Casi todos diferentes. La gran mayoría de poblaciones catalanas. En álbum. IMPRESCINDIBLE EXAMINAR. **MBC- a SC**..... **225,-**

## Billetes Extranjero

- 1917 5 Dólares. 1929. ESTADOS UNIDOS. THE CUBA NATIONAL BANK (NEW YORK).** Lincoln. Charter 1143. Precintado y garantizado por Currency Grading and Authentication, Inc. como Very Fine. Fr-1800.1. **MBC**..... **200,-**
- 1918 10 Dólares. 14 Enero 1920. ESTADOS UNIDOS. FIRST NATIONAL BANK OF CUBA (NEW YORK).** William McKinley. Charter E2451 azul. Series de 1902. **MBC-**..... **250,-**

## Medallas Españolas



1919

1920

- 1919 Medalla de oro de la Ciudad de Barcelona. (1967). AYUNTAMIENTO DE BARCELONA.** 57,23 grs. AU/750. Ø 39 mm. Medalla octogonal con anilla. Firmada: Marés. Diseño modernista. Concedida a D. Juan Vallés y Pujals / 25-IV-1967 / Consejo Pleno. **SC**..... **1.400,-**
- 1920 Colgante Escudo. S/F. FÚTBOL CLUB BARCELONA.** 6,46 grs. AU 650/00. Con anilla. **EBC**..... **150,-**



- 1921 1975. SALVADOR DALÍ. 10 MANDAMIENTOS.** AR. Ø 50 mm. Lote 10 medallas en dos bloques de metacrilato decorativo. Cada medalla con la firma del artista. Plata 999,9. Tirada limitada de 2.500 series. **SC**..... **450,-**



## Condecoraciones Españolas



1922



1923

- 1922** **Al Mérito Sanitario. (1944-1975).** 77,47 grs. AU. Condecoración de oro, diamantes (0,65 cts) y esmalte. Procedente de una subasta del Monte de Piedad de Julio de 1999. PG-438. **SC**..... **650,-**
- 1923** **Insignia de cuello y miniatura de solapa. Primera mitad siglo XX. CÁMARA OFICIAL DE COMERCIO Y NAVEGACIÓN. BARCELONA.** AU+Br y esmaltes. La insignia con corona de oro, anilla y cordón ornamental de cuello. La miniatura de solapa de oro. En estuche original (deteriorado). **EBC**..... **400,-**

## Documentos y Varios

- 1924** **Conjunto de billetes de Lotería. LOTERÍA.** De diversos países, especialmente interesante la parte de Francia, con varios billetes de Lotería del Siglo XVIII. A EXAMINAR. **MBC**..... **200,-**
- 1925** **1798 a 1975. LOTERÍA.** Clasificador con una colección-stock de billetes de Lotería de España y también de otros países. Contiene centenares de billetes con piezas importantes y raras. Destacando la Rifa de Barcelona en 1798 (falta un ángulo del billete). También algunos documentos y recibos relacionados con la lotería. Conjunto irrepetible por el que recomendamos un detenido examen. Ex. col. **TENA. MBC**..... **1.000,-**
- 1926** **Monetario de nogal.** Ø 44,4 x 32,5 x 36 cms. Contiene 24 bandejas para monedas de diferentes diámetros. Capacidad para múltiples monedas. Filtro de la base deteriorado. Presenta señas de uso. **(MBC+)**..... **250,-**





Beethoven 13, 08021 Barcelona  
Tel. (+34) 932 018 733  
syl@soleryllach.com

[www.soleryllach.com](http://www.soleryllach.com)